B. T. 11. 330

BIBLIOTHECA BODLEIANA

Ordinale Sarum siue directorium sacerdotũ quod pica vulgariter dicitur.

Gough
Missal
149

for ye colyk and stone

Tak persley sede [illegible] sede [illegible] sede
[illegible] sede Anys sede gromwell sede
smallach sede of eche of ye sedes [illegible]
[illegible] [illegible] 1 ounce
Bray them and make all in powdyr
and let the be [illegible] [illegible]
[illegible] and tak as mych as [illegible]
[illegible] [illegible] with [illegible]

Animaduertendū.

¶ Liber pꝛeſens directoꝛiū ſacerdotū/ quē pica Saꝝ vulgo vocitat clerus: ꝗ̄ꝗ̄ iſte pluribus vicibus intra noſtras atqꝫ tranſmarinas terras impꝛeſſus ac cōpoſitus exiſtat: nuſꝗ̄ tamen ſcd̄m verū oꝛdinale Saꝝ cancellatus ſeu coꝛrectus fuerit nec enucleatus. Sed qꝛ vn⁹ paſtoꝛ eccl̄ie ⁊ vnū ouile eſt. erit itaqꝫ ouiū cleri videlicet Sarum vnus canonice ōrōnis oꝛdo. ne quiſꝗ̄ quod abſit dicat. Erraui ſicut ouis que periit. ⁊c.

¶ Hinc eſt venerabiles atqꝫ honoꝛabiles dn̄i lectoꝛes pꝛeſentiū quod vos nō ignoꝛarē cupio ꝙ pꝛopter id ⁊ bonū neceſſitatis cōe: ⁊ vt cōcoꝛdet pſalteriū cū cythara in ſancta noſtra eccleſia cleri Saꝝ. Venerād̄a ſemperqꝫ laudanda ſtudii diſciplinarū vniuerſitas cantibrigieñ. hoc onus laboꝛis hmōi coꝛrectiōis atqꝫ cancellationis ſeu collationatiōis oꝛdinalis Saꝝ neceſſario fiendarū. Venerabili viro magiſtro clerke collegii regalis cantoꝛi credidit atqꝫ ꝯmiſit. Quiquidē magiſter clerke hmōi onus coꝛrectiōis ſua ſponte ꝓpter cauſaꝫ pꝛedictam ſuſcepit/ emendauit/ coꝛrexit/ atqꝫ ſcd̄m verum oꝛdinale Saꝝ collationauit. Inſuꝑ per honeſtū viꝝ Winandū de Woꝛde in ciuitate London̄. in ſigno ſolis commoꝛantē in vico dicto. The Fleteſtrete Impꝛeſſus denuo.

KL Januarius habet dies.xxxi.Luna.xxx.

iii	A	Januarii.		Circumcisio domini.ix.lectiones
	b	iiii	No.	Octa.scti stephani tres lectiōes
xi	c	iii	No.	Octa.scti iohānis tres lectiōes.
	d	ii	No.	Octa.scōꝝ inocētiū tres lectōes
xix	e	Nonis.		Octa.scti thome.scti edwardi.
viii	f	viii	Idus	Epyphania dñi.festū pricipale.
	g	vii	Idus	
xvi	A	vi	Idus	Luciani socioꝝq; eius mēoria.
v	b	v	Idus	
	c	iiii	Idus	
xiii	d	iii	Idus	
ii	e	ii	Idus	
	f	Idibus.		Oct.epyphanie.ix.lc. sci hylarii
x	g	xix	kal.	Februarii. sci felicis epi.tres lc.
	A	xviii	kal.	Mauri abbatis tres lectiones.
xviii	b	xvii	kal.	Marcelli pape & mar.tres lect.
vii	c	xvi	kal.	Sulpitii epi & ꝯfessoris tres lec.
	d	xv	kal.	Prisce ꝟginis & marty. tres lec.
xv	e	xiiii	kal.	Wulstani epi & cōfesso.tres lec.
iiii	f	xiii	kal.	Fabiani & sebastiani mar.ix.lc.
	g	xii	kal.	Agnetis ꝟginis & mar.tres lect.
xii	A	xi	kal.	Vincentii martyris nouē lec.
i	b	x	kal.	
	c	ix	kal.	
ix	d	viii	kal.	Conuersio sancti pauli.ix.lect.
	e	vii	kal.	
xvii	f	vi	kal.	Juliani epi & ꝯfessoris tres lect.
vi	g	v	kal.	Agnetis scdo.tres lectiones.
	A	iiii	kal.	
xiiii	b	iii	kal.	Batilde regine ꝟgis nō marty.
iii	c	ii	kal.	

KL Febꝛuarius habet dies. xxviii. Luna. xxix

	b	Febꝛuarii		Bꝛigide virginis nō martyꝛis.
xi	c	iiii	No.	Purificatio marie / maius dup̄.
xix	f	iii	No.	Blaſii ep̄i ⁊ martyꝛis. tres lec.
viii	g	ii	No.	
	A	Nonis		Agathe v̄ginis ⁊ marty. ix. lec.
xvi	b	viii	Id̄	Sctōꝝ vedaſti ⁊ amādi ep̄. iii. l.
v	c	vii	Id̄	
	d	vi	Id̄	
xiii	e	v	Id̄	
ii	f	iiii	Id̄	Scolaſtice virginis. iii. lec.
	g	iii	Id̄	
x	A	ii	Id̄	
	b	Idibus		
xviii	c	xvi	kal' Marcii.	Ualentini mart. iii. lec.
vii	d	xv	kal'	
	e	xiiii	kal'	Juliane virginis ⁊ mar. iii. lec.
xv	f	xiii	kal'	
iiii	g	xii	kal'	
	A	xi	kal'	
xii	b	x	kal'	
i	c	ix	kal'	
	d	viii	kal'	Cathedꝛa ſcti petri. ix. lec.
ix	e	vii	kal'	Locus biſexti
	f	vi	kal'	Matthie apl̄i. duplex. ix. lec.
xvii	g	v	kal'	
vi	A	iiii	kal'	
	b	iii	kal'	
xiiii	c	ii	kal'	

KL Marcius habet dies .xxxi. Luna .xxx.

iii	d	Marcii.		Sancti dauid ep̄i
	e	vi	No.	Cedde ep̄i ⁊ confeſſo. ix. lec.
xi	f	v	No.	
	g	iiii	No.	
xix	A	iii	No.	
viii	b	ii	No.	
	c	Nonas		Sctōꝝ ꝑpetue ⁊ felicitatꝫ. iii. lc.
xvi	d	viii	Id	
v	e	vii	Id	
	f	vi	Id	
xiii	g	v	Id	
ii	A	iiii	Id	Gregoꝛii ep̄i ⁊ confeſſo. iii. lec.
	b	iii	Id	
x	c	ii	Id	
	d	Idibus		
xviii	e	xvii	kal'. Aprilis	
vii	f	xvi	kal'	
	g	xv	kal'	Edwardi regis ⁊ marty. ix. lec.
xv	A	xiiii	kal'	
iiii	b	xiii	kal'	Cuthberti ep̄i ⁊ confeſſo. ix. lec.
	c	xii	kal'	Benedicti abbatis. ix. lectiones.
xii	d	xi	kal'	
i	e	x	kal'	
	f	ix	kal'	
ix	g	viii	kal'	Annūciatio marie dupˀ ix. lec.
	A	vii	kal'	
xvii	b	vi	kal'	
vi	c	v	kal'	
	d	iiii	kal'	
xiiii	e	iii	kal'	
iii	f	ii	kal'.	

KL Aprilis habet dies.xxx. Luna.xxx.

	g	Aprilis		
xi	A	iiii	No.	
	b	iii	No.	Richardi epi & confeſſo.ix.lec.
xix	c	ii	No.	Ambroſii epi.dupl.ix.lec.
viii	d	Nonis.		
xvi	e	viii	Id	
vi	f	vii	Id	
	g	vi	Id	
xiii	A	v	Id	
ii	b	iiii	Id	
	c	iii	Id	
x	d	ii	Id	
	e	Idibus		
xviii	f	xviii	kal'. Maii.	Tiburcii & valeriani.iii.lec.
vii	g	xvii	kal'	
	A	xvi	kal'	
xv	b	xv	kal'	
iiii	c	xiiii	kal'	
	d	xiii	kal'	Alphegi mar.ix.lc.ſine.reg.cho.
xii	e	xii	kal'	
i	f	xi	kal'	
	g	x	kal'	
ix	A	ix	kal'	Georgii martyr.du.tres lec.
	b	viii	kal'	
xvii	c	vii	kal'	Marci euãgeliſte.dup.iii.lec.
vi	d	vi	kal'	
	e	v	kal'	
xiiii	f	iiii	kal'	Vitalis martyris tres lec.
iii	g	iii	kal'	
	A	ii	kal'	Depoſitio ſcti erkenwaldi epi.

KL Mayus habet dies.xxxi. Luna.xxx.

xi	b	Maii.		Philippi ⁊ iacobi aploꝝ dup̄.
	c	vi	No.	
xix	d	v	No.	Inuentio sancte crucis duplex.
viii	e	iiii	No.	
	f	iii	No.	
xvi	g	ii	No.	Johānis ante poꝛtam latinām.
v	A	Nonis.		Johannis de beuerlaco.iii.lec.
	b	viii	Id̄	
xiii	c	vii	Id̄	
ii	d	vi	Id̄	Goꝛdiani et epymachi/ tres lec.
	e	v	Id̄	
x	f	iiii	Id̄	Nerei/achillei ⁊ pācra.martyꝝ
	g	iii	Id̄	
xviii	A	ii	Id̄	
vii	b	Idibus.		
	c	xvii	kal.	Julii.
xv	d	xvi	kal.	
iiii	e	xv	kal.	
	f	xiiii	kal.	Dūstani archiep̄i ⁊ cōfes.ix.lec.
xii	g	xiii	kal.	
i	A	xii	kal.	
	b	xi	kal.	
ix	c	x	kal.	
	d	ix	kal.	
xvii	e	viii	kal.	Adelmi ep̄i ⁊ ꝯfes.ix.lec.
vi	f	vii	kal.	Augustini angloꝝ apl'i/ duplex
	g	vi	kal.	
xiiii	A	v	kal.	Germani ep̄i ⁊ confessoꝛis.
iii	b	iiii	kal.	
x	c	iii	kal.	
	d	ii	kal.	Petronille ꝟginis nō martyris.

KL Junius habet dies.xxx. Luna.xxix.

	e	Junii.		Nicomedis martyꝛis/tres lec.
xix	f	iiii	No.	Marcellini et petri martyꝛum.
viii	g	iii	No.	
xvi	A	ii	No.	
v	b	Nonis.		Bonifacii ſocioꝝq; eius marty.
	c	viii	Jđ	
xiii	d	vii	Jđ	
ii	e	vi	Jđ	Gildardi ⁊ medardi epoꝝ.iii.l'.
	f	v	Jđ	Tranſlatio ſcti edmundi.ix.lec.
x	g	iiii	Jđ	
	A	iii	Jđ	Barnabe apoſtoli/noue lec.
xviii	b	ii	Jđ	Baſilidis/cyꝛini/⁊ nabo.iii.lec.
vii	c	Jdibus.		
	d	xviii	kal'.Julii.	Baſilii epi et ꝯfeſ. tres lec.
xv	e	xvii	kal'.	Uidi ⁊ modeſti ⁊ creſcētie.iii.l'c.
iiii	f	xvi	kal'.	Trāſlatio ſcti richardi epi.iii.l'c.
	g	xv	kal'.	
xii	A	xiiii	kal'.	Marci et marcelliani mꝛ.iii.l'c.
i	b	xiii	kal'	Geruaſii ⁊ ꝓthaſii mꝛ. tres lec.
	c	xii	kal'.	Tranſlatio ſcti edwardi.ix.lect.
ix	d	xi	kal'.	
	e	x	kal'.	Albani ꝓthomar.angloꝝ.ix.l'c.
xvii	f	ix	kal'.	Etheldꝛede v̄gis nō mar. Uigil'.
vi	g	viii	kal'.	Natiuitas iohis bapt.du.ix.lec.
	A	vii	kal'.	
xiiii	b	vi	kal'.	Johānis ⁊ pauli mꝛ.tres lec.
iii	c	v	kal'.	
	d	iiii	kal'.	Leonis pape ⁊ ꝯf.iii.l'c. Uigilia.
xi	e	iii	kal'.	Petri ⁊ Pauli dup.ix.lec.
xi	f	ii	kal'.	Cōmemoꝛatio ſcti pauli.ix.lect.

KL Julius habet dies. xxxi. Luna. xxx.

xix	g	Julii.		Octa. ſancti iohannis baptiſte.
viii	A	vi	No.	Viſitatio marie maius du. ix. l'c.
	b	v	No.	
xvi	c	iiii	No.	Trāſlatio ſcti martini epi. ix. l'c.
v	d	iii	No.	
	e	ii	No.	Oct. apl'oꝝ petri ⁊ pauli ix. lec.
xiii	f	Nonis.		Trāſla. ſci thome mar. du. ix. l'.
ii	g	viii	Id'	
	A	vii	Id'	Octa. viſitatio. Inuii. trip. ix. l'c.
x	b	vi	Id'	Septē fratrū martyrū / tres l'c.
	c	v	Id'	Tranſlatio ſcti bñdicti abbatis.
xviii	d	iiii	Id'	
vii	e	iii	Id'	
	f	ii	Id'	
xv	g	Idibus.		Trāſla. ſcti ſwithuni cū ſo. ix. l'c.
iiii	A	xvii	kal'. Auguſti.	Oſmūdi epi ⁊ ꝯfeſ. ix. lec.
	b	xvi	kal'.	Kenelmi regis ⁊ mar. tres lec.
xii	c	xv	kal'.	Arnulphi epi ⁊ martyris. iii. lec.
i	d	xiiii	kal'.	
	e	xiii	kal'.	Margarete ꝟginis ⁊ mar. ix. l'c.
ix	f	xii	kal'.	Praxedis ꝟginis nō mar. ix. lec.
	g	xi	kal'.	Marie magdalene / noue lec.
xvii	A	x	kal'.	Apollinaris epi ⁊ marty. iii. lec.
vi	b	ix	kal'.	Chriſtine ꝟginis ⁊ mar. Vigilia
	c	viii	kal'.	Jacobi apoſtoli dup. noue lec.
xiiii	d	vii	kal'.	Anne matris marie: tres lec.
iii	e	vi	kal'.	Septē dormientiū mar. tres lec.
	f	v	kal'.	Sanſonis epi ⁊ marty. tres lec.
xi	g	iiii	kal'.	Felicis ⁊ ſimplicii cū ſo. tres lec.
xix	A	iii	kal'.	Abdon et ſennen / tres lectiones
	b	ii	kal'.	Germani epi ⁊ confeſſo. iii. lec.

KL Auguſtus habet dies.xxxi.Luna.xxix.

viii	c	Auguſti.		Sācti pētri ad vincula.ix.lec.
xvi	d	iiii	No.	Stephani pape ⁊ mar. tres lec.
v	e	iii	No.	Inuētio ſtephani ꝓthomar.ix.l.
	f	ii	No.	
xiii	g	Nonis.		Oſwaldi regis ⁊ mart. tres lec.
ii	A	viii	Id	Tranſfiguratio dn̄i dup. ix.lec.
	b	vii	Id	De noīe ieſu du. oct.cū reg.cho:
x	c	vi	Id	Ciriaci ſociorūqꝫ eius .iii.lec.
	d	v	Id	Romani marty.iii.lec. Vigilia:
xviii	e	iiii	Id	Laurentii martyris.ix.lec.
vii	f	iii	Id	Tyburtii martyris/tres lec.
	g	ii	Id	
xv	A	Idibus.		Ipoliti ſociorumqꝫ eius.ix.lec.
iiii	b	xix	kal.Septēbris.	Oct.nois ieſu.Vigilia.
	c	xviii	kal.	Aſſūptio marie feſtū principale
xii	d	xvii	kal.	
i	e	xvi	kal.	Octa.ſcti laurentii memoria.
	f	xv	kal.	Agapiti martyris memoria.
ix	g	xiiii	kal.	Magni martyris memoria.
	A	xiii	kal.	
xvii	b	xii	kal.	
vi	c	xi	kal.	Octa.aſſumptionis marie.
	d	x	kal.	Tymothei et appollinaris.
xiiii	e	ix	kal.	Bartholomei apoſtoli.ix.lec.
iii	f	viii	kal.	
	g	vii	kal.	
xi	A	vi	kal.	Ruphi.Inuict.dup.tres lec.
xix	b	v	kal.	Auguſtini epī feſtū dup.ix.lec.
	c	iiii	kal.	Decollatio ſcti iohis bap.ix.lec:
viii	d	iii	kal.	Felicis ⁊ audacti/tres lec.
	e	ii	kal.	Cuthburge ꝟginis nō martyr.

	KL		September habet dies.xxx. Luna.xxx.	
xvi	f	Septēbris		Egidii abbatis.ix.lec.
v	g	iiii	No.	
	A	iii	No.	
xiii	b	ii	No.	Trāslatio scī cuthberti epī.ix.l.
ii	c	Nonis.		Bertini abbatis.cū nocturno.
	d	viii	Id	
x	e	vii	Id	Uigilia.
	f	vi	Id	Natiuitas marie.maiꝰ du.ix.l.
xviii	g	v	Id	Gorgonii martyris.
vii	A	iiii	Id	
	b	iii	Id	Sctōꝝ ꝓthi ꝛ iacincti martyꝝ
xv	c	ii	Id	
iiii	d	Idibus.		
	e	xviii	kal. Octobris.	Exaltatio scē cruc.ix.l.
xii	f	xvii	kal	Octa.natiuitatis marie.ix.lec.
i	g	xvi	kal	Edithe virginis.ix.lectiones
	A	xv	kal	Lamberti epī ꝛ marty.iii.lecti.
ix	b	xiiii	kal	
	c	xiii	kal	
xvii	d	xii	kal	Uigilia.
vi	e	xi	kal	Mathei apl'i dupl.ix.lectiones.
i	f	x	kal	Mauricii sociorūq; eius.ix.lec.
xiiii	g	ix	kal	Tecle ꝟginis ꝛ nō mar.iii.lec.
iii	A	viii	kal	
	b	vii	kal	Firmini martyris.iii.lectiones
xi	c	vi	kal	Cypriani epī.ꝛ Justine ꝟginis
xix	d	v	kal	Cosme ꝛ damiani martyrum.
	e	iiii	kal	
viii	f	iii	kal	Michaelis archāgeli.du.ix.lec.
	g	ii	kal	Scti hieronymi.dupl.ix.lectio.

KL October habet dies.xxxi. Luna.xxx.

xvi	A	Octobris.		Remigii ſocioꝛūqꝫ eius.ix.lec.
v	b	vi	No.	Leodegarii ep̄i et marty.iii.lec.
xiii	c	v	No.	
ii	d	iiii	No.	
	e	iii	No	
x	f	ii	No.	Trāſlatio ſcti̅ hugonis.Fidis ꝟ.
	g	Nonis		Marci marcelliani ⁊ apulei.
xviii	A	viii	Id̄	
vii	b	vii	Id̄	Dionyſii cū ſociiꝫ eius marty.
	c	vi	Id̄	Gereonis cū ſociis eius marty.
xv	d	v	Id̄	Nigaſii cū ſociis eiꝰ mar.ix.lec.
iiii	e	iiii	Id̄	
	f	iii	Id̄	Trāſlatio edwardi reg̃. ix.lec.
xii	g	ii	Id̄	Calixti pape ⁊ martyꝛis.
i	A	Idibus		Wulfrani ep̄i ⁊ confeſſo.ix.lec.
	b	xvii	kal̄. Nouēbris	Michaelis in mōte tūba
ix	c	xvi	kal̄	Etheldꝛede ꝟgi.nō mart.ix.lec.
	d	xv	kal̄	Luce euāgeliſte.feſtū du.ix.lec.
xvii	e	xiiii	kal̄	Fredeſwide ꝟgi.nō mar.ix.lec.
vi	f	xiii	kal̄	
	g	xii	kal̄	xi.miliū virginū.ix.lec.
xiiii	A	xi	kal̄	
iii	b	x	kal̄	Romani ep̄i ⁊ ꝯfeſſoꝛis.iii.lec.
	c	ix	kal̄	
xi	d	viii	kal̄	Criſpini ⁊ criſpiniani. ix.lectio.
xix	e	vii	kal̄	
	f	vi	kal̄	Vigilia.
viii	g	v	kal̄	Simonis ⁊ iude.dup.ix.lec.
	A	iiii	kal̄	
xi	b	iii	kal̄	
v	c	ii	kal̄	Quintini marty.iii.lec. Vigil̄.

KL Nouember habet dies. xxx. Luna. xxx.

	d	Nouēbꝛis		Omniū ſctōꝝ mai⁹ dup̄.
xiii	e	iiii	No.	Cōmemoꝛatio animaꝝ.
ii	f	iii	No.	Wenefrede ꝟginis ⁊ mar. ix. lc.
	g	ii	No.	
x	A	Nonis.		
	b	viii	Id.	Leonardi confeſſoꝛis. ix. lec.
xviii	c	vii	Id.	
vii	d	vi	Id.	Quattuoꝛ coꝛonatoꝝ/tres lect.
	e	v	Id.	Theodoꝛi martyꝛis/tres lec.
xv	f	iiii	Id.	
iiii	g	iii	Id.	Martini epi ⁊ confeſſoꝛis. ix. lc.
	A	ii	Id.	
xii	b	Idibus.		Bꝛitii epi ⁊ ꝯfeſſoꝛis. tres lec.
i	c	xviii	kal.	Decembꝛis.
	d	xvii	kal.	Machuti epiſcopi ⁊ cōfeſ. ix. lc.
ix	e	xvi	kal.	Edmūdi archiepi cāthua. ix. lec.
	f	xv	kal.	Hugonis epi. ix. lec.
xvii	g	xiiii	kal.	Octa. ſancti martini. iii. lec.
vi	A	xiii	kal.	
	b	xii	kal.	Edwundi regis ⁊ marty. ix. lec.
xiiii	c	xi	kal.	
iii	d	x	kal.	Cecilie ꝟginis ⁊ martyꝛis. ix. lc.
	e	ix	kal.	Clementis pape ⁊ marty. ix. lec.
xi	f	viii	kal.	Griſogoni martyꝛis. iii. lec.
	g	vii	kal.	Katherine ꝟginis ⁊ mart. ix. lec.
xix	A	vi	kal.	Lini pape ⁊ martyꝛis. iii. lec.
viii	b	v	kal.	
	c	iiii	kal	
xvi	d	iii	kal.	Saturnini mar. iii. lc. Vigilia
v	e	ii	kal.	Andꝛee apoſtoli duplex. ix. lec.

K	L	December habet dies.xxxi. Lunā.xxx.		
	f	Decembris.		
xiii	g	iiii	No.	
ii	A	iii	No.	
x	b	ii	No.	Depoſitio oſmūdi epi ⁊ ꝯf.ix.lc.
	c	Nonis.		
xviii	d	viii	Id.	Nicolai epi ⁊ ꝯfeſſoris.ix.lec.
vii	e	vii	Id.	Octa.ſancti andree tres lectiões.
	f	vi	Id.	Cōceptio marie ꝟginis du.feſtū
xv	g	v	Id.	
iiii	A	iiii	Id.	
	b	iii	Id.	
xii	c	ii	Id.	
i	d	Idibus.		Lucie ꝟginis ⁊ martyris.ix.lc.
	e	xix	kal.	Januarii.
ix	f	xviii	kal.	
	g	xvii	kal.	O ſapientia.
xvii	A	xvi	kal.	
vi	b	xv	kal.	
	c	xiiii	kal.	
xiiii	d	xiii	kal.	Vigilia.
iii	e	xii	kal.	Thome apoſtoli duplex.ix.lec.
	f	xi	kal.	
xi	g	x	kal.	
xix	A	ix	kal.	Vigilia.
	b	viii	kal.	Natiuitas dn̄i feſtū principale.
viii	c	vii	kal.	Stephani ꝓthomar.feſtū dup̄.
	d	vi	kal.	Johānis apl'i ⁊ euāge.feſtū du.
xvi	e	v	kal.	Sctōꝝ innocentiū feſtū duplex
v	f	iiii	kal.	Thome martyris/feſtū duplex.
	g	iii	kal.	
xiii	A	ii	kal.	Silueſtri pape.ix.lectiones.

Anni dñi	Biſext⁹	Lra dñic.	Aure⁹ nu.	Feſtū paſche.
M.cccc.xcvi.	C	B	xv	iii.die apꝛilis
M.cccc.xcvii.		A	xvi	xxvi. die marcii
M.cccc.xcviii		G	xvii	xv.die apꝛilis
M.cccc.xcix.		F	xviii	xxxi.die marcii
M.ccccc.	E	D	xix	xix.die apꝛilis
M.ccccc.i.		C	i	xi.die apꝛilis
M.ccccc.ii.		B	ii	xxvii.die marcii
M.ccccc.iii.		A	iii	xvi.die apꝛilis
M.ccccc.iiii.	G	F	iiii	v.i die apꝛil's
M.ccccc.v.		E	v	xxiii.die martii.
M.ccccc.vi.		D	vi	xii.die apꝛilis
M.ccccc.vii		C	vii	iiii.die apꝛilis
M.ccccc.viii.	B	A	viii	iii.die apꝛilis
M.ccccc.ix.		G	ix	viii.die apꝛilis
M.ccccc.x.		F	x	xxxi.die marcii
M.ccccc.xi.		E	xi	xx.die apꝛilis
M.ccccc.xii	D	C	xii	xi.die apꝛilis
M.ccccc.xiii.		B	xiii	xxvii.die marcii
M.ccccc.xiiii.		A	xiiii	xvi.die apꝛilis
M.ccccc.xv		G	xv	viii.die apꝛilis
M.ccccc.xvi	F	E	xvi	xxiii.die marcii.
M.ccccc.xvii.		D	xvii	xii.die apꝛilis
M.ccccc.xviii.		C	xviii	iiii.die apꝛilis
M.ccccc.xix.		B	xix	xxiiii.die apꝛilis

❡ Incipit prologus in tractatum ſequentem qui dicitur directorium ſacerdotum.

Clamat ꝓpheta/clamat ⁊ baptiſta/euāgeliſta qꝫ hortat᷑ dicēs. Dirige viā dñi. Viā inq̄ꝫ dñi: id eſt opus dñi: qꝛ ſolet nōnunq̄ dei ſcriptura ea ſiue q̄ fecit/ſiue q̄ a ſuis fieri iuſſit: viaꝝ nomīe deſignare. Hoc igit᷑ ꝓpheticū ⁊ euāgelicū/⁊ ſi nō oibꝰ maxime tñ nobis ꝯuenit ſacerdotibꝰ et i ſacris ꝯſtitut᷑ ordinibꝰ: eo ꝙ ad ꝑagendū diuinū opus in eccl'iaſticis officiis ſpecialius obligamur. Ad cuiꝰ ſiq̇dē operis expletionē tāto debemus vigilātius ſollicitiꝰ nr̄e mētis acumē dirigere q̄to grauioris ſententię vulnere ꝑcellimur. Si qđ abſit negligētes i hac ꝑte repti fuerimꝰ. Dicēte dño p ꝓphetā. Maledictꝰ homo qui fecit opus dei negligenter.

❡ Et q̄uis i hoc diuini ſeruitii ope/ꝑcipua interni ſtudiū ad hoc dirigi debeat diligētia/vt ītentiōis ꝑmittat᷑ rectitudo/⁊ cordis itimi deſideriū ad deū erigat᷑. Verboꝝ qꝫ diſtincta ꝓlatio/atqꝫ eorūdē lapidiꝰ hauriat᷑ ſēſus/nō ꝑua tñ ꝓpter hoc adhibēda eſt cura: vt hoc ipm dei opus debito etiā modo ⁊ ordine ſcđm regulas ordinales Sarū ab his q̇ eiꝰ vſum: ſeq̇ tenent᷑ oibꝰ ꝑſoluat᷑.

❡ Propter qđ q̇dā deuotꝰ ⁊ huius diuini oꝑis ſtudioſus relator/quedā ꝯpilauit tractatū de hyſtoriis ichoandis/⁊ de reſpōſoriis ferialibꝰ cātādis/⁊ de cōmemorationibꝰ ſeptimanatim cōfaciēdis/⁊ de aliis hmōi ad inſtructionē minus i talibꝰ expertoꝝ. Qui q̇dē tractatus qꝛ agit de feſto corporis xp̄i cū octa. ſine regimīe chori: q̄ iā ferme ab oibus cū regimine chori laudabilit᷑ obſeruant᷑/⁊ q̄dā ſatꝭ neceſſaria omittit nōnulla vō ꝑitorū iudicio minꝰ recte i eo diſponunt᷑/coactus ſum ego quorūdā iſtātiis ad laudē ⁊ gl'iam cūctipotētis: et vtē virginis marie/⁊ ſcti ioſeph ſponſi ſui/btẽqꝫ bꝛigitte in cuiꝰ religiõe ꝓfeſſoꝛ indignꝰ exiſto/⁊ oīm ſcõꝝ ſub licẽtia nichilominus ⁊ obediẽtia ſupioꝛis mei tractatũ p̄dictũ pꝛo oībꝰ q̄ oct. celebꝛãt coꝛpis xp̄i cũ regimine choꝛi renouare/defectꝰ eiꝰ coꝛrigẽdo ꝑiterqꝫ ſupplẽdo Nec ſubtraxi aliq̇d de ſenſu ſeu ꝟtute oꝛdinalis ꝑterq̄ emẽdando ſeu coꝛrigẽdo/illa dũtaxat anoꝛmala q̄ ſcripta ſunt ad vtraſqꝫ veſpas coꝛpis xp̄i cũ regimīe choꝛi. ¶ Que iudicio venerabiliũ ⁊ pꝛudentiũ viroꝝ ſagaci indigebat coꝛrectione: vt patebit inferiꝰ in ipſo ope. Nec abnuo quin q̇libet charitate ⁊ ſciẽtia in hac ꝑte neceſſaria ⁊ exꝑientia inſtructꝰ/hoc meo faciat laboꝛi qđ eo ꝓximi mei coꝛrigẽdo videlꝫ ⁊ adiiciẽdo/dũ tñ ea q̄ inferiꝰ ſũt digeſta pꝛiꝰ occultate videat ⁊ mature diſcutiat. Ne foꝛte ſi minꝰ ꝑceps gradiens falcẽ incaute mittat in meſſem alienã cardonẽ pꝛo floꝛe/et ſpinã ꝓ roſa/ac loliũ ꝓ tritico iꝓuida carpat manu ¶ Proinde qꝛ hic idẽ tractatꝰ ꝑ me iã aliqualit̃ vt pꝛedicit̃ refoꝛmatꝰ ſeu renouatꝰ in ſacris ꝯſtitutis dirigere pōt ad diuinũ officiũ certiꝰ ⁊ faciliꝰ ꝓficiẽdũ/eidẽ (ſi placeat) nomẽ imponere decreui/directoꝛiũ ſacerdotũ. Qđ directoꝛiũ ſi cui placuerit ſibi ꝯſcribi facere ꝑcoꝛ/vt ipm̄ trãſcriptũ ſuũ intẽte relegat/⁊ relegẽdo ſtudio ſolerti coꝛrigat/ne ſũptus ipſiꝰ ⁊ meꝰ laboꝛ pereant ſine fructu. Nã quot ⁊ quanta iã in eccleſia dei ex vicio ſcriptoꝝ ⁊ defectu coꝛrectoꝝ ſcãdala ſuccreuerũt/nõ eſt mei calami exarare: ſed ipſiꝰ meliꝰ noꝛunt q̇ tp̄s ſuũ ⁊ ſtudiũ i ſacris codicibꝰ vtilit̃ expẽderũt. Nũc igit̃ obſecro vos o dn̄i ſacerdotes/vt hoc directoꝛiũ benigne a me ſuſcipe dignemini/ſcd̄m illud dirigite viã dn̄i in diuinis officiis celebꝛãdis ⁊ dicẽdis. Et cũ bene vobis fuerit memẽtote mei pctõris ſcriptoris toti⁹ huius ordinalis/ clemẽtis maydſton ſacerdotis.

Rubrica.

¶ Pro intelligẽtia huius directorii ſciat primo littera dñicalis ⁊ vbi cadit ſeptuageſima illo ãno de quo agitur/ ⁊ ſcdm illã litterã dñicalẽ ſe dirigat conſequẽter per totũ annũ/ vt de ſe patebit. De primis lunationũ deſeruiẽtibus cuilibet littere ſingillatim. ſicut poterꝫ luculenter in kalẽdario ꝓſpicere in tabula nigra.

I	A xvi xiii v ii	I	E xvi v
ii	A xviii xv x vii	ii	E xviii xiii ii x
iii	A xii ix iiii i	iii	E xv xii vii iiii i
iiii	A xvii xiiii xi vi iii	iiii	E xvii xiiii ix vi
v	A xix viii	v	E xix xi viii iii
I	B xvi xiii v ii	I	F xvi v
ii	B xviii x vii iiii xv	ii	F xviii xiii x ii
iii	B xvii xii ix i	iii	F xv xii iiii i vii
iiii	B xiiii xi vi iii	iiii	F xiiii ix viii xvii
v	B xix viii	v	F xix xi viii
I	C xvi xiiii x v ii	I	G xvi xiii v
ii	C xviii v vii iiii	ii	G xviii x vii ii
iii	C xvii xii ix vi i	iii	G xv xii ix iiii i
iiii	C xix xiiii xi iii	iiii	G xvii xiiii vi iii
v	C viii	v	G xix xi viii
I	D xvi		
ii	D xiii x v ii		
iii	D xviii xv xii vii iiii		
iiii	D ix vi i		
v	D xix xi viii iii xiiii		

Pꝛimū A.xvi.xiii.v.ii.

QUando luna currit per.ii.⁊ ī eodē anno fuerit
bisextus:tūc accipiet̄ scd̄m A.et non pꝛimū.
¶ Quando pꝛima luna currit per.ii.v.xiii.vel.xvi.et
littera dominicalis A.

Dn̄ica pꝛima post octa.epyphanie.xviii.kalē.febꝛu
arii ad pꝛimas vs̄.añ.Bn̄dictꝰ.cū ceteris añis.Capm̄
Bn̄dictus deꝰ.℟.Deus q̇ sedes.memo.de scō mauro
abbate.añ.Simulabo eū.Deinde de sctā maria.Ad cōpleto
añ.Miserere.cp̄m Tu ī nobis.hyꝰ.Te lucis.℣.
Custodi nos.añ Salua nos.Ad matutī.tota cātet̄ hy
mo.Dn̄e ne ī ira.In laud̄ oēs añe dicant̄.Mēo.tñ de
sctō mauro:⁊ de sctā maria.¶ In sabbato huiꝰ dn̄ice
pꝛimo dicat̄ ps̄.Ad te leuaui.Scd̄e vespe erūt de dn̄i
ca.⁊ mēo.de sctō marcello papa ⁊ marty.⁊ de scā ma
ria.¶ Feria.ii.de sctō marcello Inuita.simplex.iii.lec.
Cp̄m Ois pōtifex.memo.de sctā maria:⁊ de oībꝰ sctīs
cū missa dn̄icali:scʒ Ois terra.⁊ mēo.de sctō cū ꝯsuetā
memo.Scd̄e vespe erūt de festo loci:⁊ mēo.de scō sul
pitio:⁊ de sctā maria.¶ Fer.iii.de festo loci:et mēo.de
sctō sulpi.⁊ de scā maria.Scd̄e vespe erūt de sctā ma
ria:⁊ mēo.de sctā pꝛisca virgine ⁊ marty.¶ Fer.iiii.de
sctā maria:⁊ mēo.de sctā pꝛisca:⁊ ī capl'o dicat̄ missa
Adoꝛate.¶ Hac die ad missam dicat̄ cātus sup kyrieł.
Omp̄s.⁊ Gl'ia ī excelsis cū farsura.Spūs ⁊ alme.et
Bn̄dictꝰ marie.vbi fiūt tres ꝯmemo.in scd̄a feria fiat
vna ꝯmēo.Et tūc ad vs̄.de illa ꝯmēo.fiet mēo.de scō
marcel de dn̄ica:⁊ de scā maria.¶ Nota q̄ ois ꝯmēoratio
habebit suas pꝛimas vs̄.vł mēo.loco pꝛimaꝝ ve
speraꝝ:sʒ nūq̄ hēbit suas scd̄as vs̄.nec etiā mēo.loco
scd̄aꝝ vesp.¶ Fer.v.de sctō wulstano ep̄o ⁊ ꝯfes.ix.
lec.de cōi.Cp̄.Ecce sacer.Ad pꝛias vs̄.⁊ ad matu.fiat

memo. de sctā maria. Scđe ves. erūt de marty. fabiano ⁊ sebastiano. Cp̄m. Justoꝝ aīe. ⁊ mēo. de sctō wulstano ⁊ de sctā maria. ¶ Feria. vi. de marty. fabiano ⁊ sebastiano. ix. lec. sine expositiōe. ⁊ mēo. de sctā maria. Scđe ves. erūt de sctā agnete virgine. Cp̄. Cōfitebor. mēo. de martyribus ⁊ de sctā maria. ¶ Sabbato de sctā agnete. ix. lec. sine expositiōe. mēo. de sctā maria. Secūde vespe erūt de dñica ⁊ de sctā agnete, et memo. de sctā maria. Et due misse dñicales. Dis terta ⁊ Adorate, per ebōmadā in capitulo dicunt.

¶ Dñica in septuagesima. xi. kal. febru. tota cantet hystor. In principio. Et festū scti vincentii differat in scđam feriā. Scđe vespere erūt de sctō vincentio. an. Iste sctūs. an. sup p̄s. ⁊ ℟ia dicant in supiori gradu. Cp̄. de cōi. mēo. de dñica ⁊ de sctā maria. ¶ Feria. ii. đ sctō vincētio. ix. lec. sine expositiōe. Scđe ves. erūt de festo loci. ⁊ mēo. đ sctō vincētio ⁊ đ scā maria. ¶ Fer. iii. de festo loci ⁊ mēo. de sctā maria. Nō repetat tertiū ℟. Scđe ves. erūt de cōuersione scti pauli. ⁊ mēo. de sctō preiecto ⁊ de sctā maria. ¶ Fer. iiii. de scō paulo. Inui. tri. ix. lc. mēo. de sctō p̄iecto ⁊ de sācta maria. Ad missam dr Credo. ⁊ p̄fatio de ap̄lis. Ad scđas ves. mēo. de sctā maria. ¶ Fer. v. de fer. Inuita. hy⁹ an. p̄s ⁊ ꝟ. de. v. fer. post Dñe ne in ira. cū primō ℟. hystorie dñicalis ⁊ cū duob⁹ ℟us ferialib⁹. In lau. an. Spū principali. ⁊ cetere añe cū suis p̄s. que sequunt. Cp̄. Vigilate. Hym. ⁊ ꝟ. de. v. fer. an. sup Bn̄⁹. Voca operarios cū orōne dñicali. Ad hor. oīa fiāt sicut in scđa fer. post Dñe ne in ira. cū orōe dñicali. Ep̄la ⁊ euāgeliū đ. iiii. fer. Scđe ves. erūt de sctō iuliano ep̄o ⁊ ꝯfes. añe ⁊ p̄i fer. Cp̄. Ecce sacerdos. cū mēo. đ sctā maria ⁊ de oīb⁹ ſctis. ¶ fer. vi. de ſcõ Juliano. iii. lec. cũ noct. Inuita. ſimplex. Cp̃m. Bñdictionẽ. memo. de ſctã maria ⁊ de oibus ſctis. Scđe veſ. erũt de ſctã maria. ⁊ memo. de ſctã agnete. an. Btã agnes. ¶ Sabbõ de ſctã maria. ⁊ mẽo. de ſctã agnete. an. Cõgaudete. Ubi fiũt tres cõmẽo. in. v. fer. erit ſcđa ꝯmẽo. ⁊ tũc ad vẽſ. de illa ꝯmẽo. fiet mẽo. de ſctõ paulo ⁊ de ſcã maria. Ꝛ̃ia fer. iſto an. ¶ Dñica i ſexageſima tota cãtet̃ (no p̃termittant̃. hyſt. dñicaſ. Ad pͥmas veſ̃ ⁊ ad mat̃. fiat mẽo. de ſcã maria. Ad ſcđas veſ̃ mẽo. de ſctã Batilde vg. ⁊ de ſcã maria. ¶ fer. ii. de ſctã batilde. Inuit. ſimplex. iii. lec. cũ noc. iii. Ꝛ. Regnũ mũdi. In lau. hec ſola an. Hec eſt vgo. Cp̃. Qui gl'iat̃. mẽo. de ſctã maria ⁊ de oibꝰ ſctis Scđe veſ. erũt de feſto loci ⁊ mẽo. ⁊ de ſcã ma. ¶ fer. iii. de feſto loci. ⁊ mẽo. de ſctã maria. Scđe veſ. erunt de ſctã brigida virgine nõ mar. añe ⁊ pſ. ferialſ. Cp̃m. Qui gloriat̃. memo. de ſctã maria ⁊ de omibꝰ ſanctis ¶ fer. iiii. de ſancta brigida. Inuit. ſimplex. iii. lec. cũ noc. Ꝛ. de ſcđo noc. cũ Ꝛ. Induit me. mẽo. de ſcã maria ⁊ de oibꝰ ſctis. Scđe veſ. erũt de purificatiõe btẽ marie. ¶ fer. v. de purificatiõe btẽ marie maiꝰ dupſ. ¶ Sacerdos hac die bñdicẽs cereas ſiue cãdelas ſtabit ꝯuerſus ad orientẽ vſqȝ ad finẽ ſcđm ordinale Ad vtraſqȝ veſ̃ ꝟ. hyꝰ. Qđ chorꝰ vatũ. Ad ſcđas veſ̃ nulla fiet mẽo. de ſctõ blaſio. ¶ fer. vi. de ſctõ blaſio ẽpo ⁊ mart. Inuit. ſimplex. iii. lec. cũ noc. Cp̃. Ois põtifex mẽo. de ſctã maria. Btã mater. ꝟ. Poſt ptũ. Oro. Famulorȝ tuorȝ. Deiñ de oibꝰ ſctis. Scđe veſ. erũt ð ſcã maria ſine aliqua mẽo. ¶ Sabbõ de btã maria ⁊ nulla mẽo. vbi fiunt tres ꝯmẽo. in. ii. fer. erit vna ꝯmẽo. et tũc ad veſ̃ de illa ꝯmẽo fiet mẽo. de ſcã batilde de dñu

Pꝛimū ℟. xvi. xiii. v. ii.

ca ⁊ de ſcā maria. ⁊ tūc in. iiii. fer. dr̄ ℟ia de. i. noct.

¶ Dñica in quinquage. tota cantet᷑ hyſtoꝛ. dñicalis Scd'e veſ. erūt de ſcā agatha virgine ⁊ mart. an. Hec eſt virgo. Cp̄. Confiteboꝛ. ⁊ mēo. de feſto ſctoꝝ vedaſti ⁊ amandi epoꝝ ⁊ ꝯfeſ. ⁊ de dñica. ¶ Fer. ii. de ſcā agatha. ix. lec. ſine. expoſitiōe. ⁊ mēo. tm̄ de ſanctis. Scd'e veſ. fiēt de ſcā maria ⁊ mēo. de ſcā agatha. ¶ Fer. iii. de ſcā maria. Scd'e veſ. erūt de fer. añe hy. p̄s. ⁊ v̄. feriales. Cp̄. Dñs aūt dirigat. ⁊ dr̄ cp̄m p̄dictū ad vſ̄ vſqꝫ ad ſabbatū. Sup̄ mag. an. Oīs plebs. Oro dñicalis. mēo. de ſcā maria ⁊ de oībus ſctis. ¶ Fer. iiii. in capite ieiunii totū fiet de ieiunio. Inuit. hy. añe p̄s. ⁊ v̄ illius fer. ℟. Paradiſi. ℟. Scindite. ℟. Abſcondite. memo. p penitētib⁹ tm̄. Ad hoꝛas oīa fiāt ſicut in ſcda fer. p̄s. Dñe ne in ira. cū orōne eiuſdē ferie. ¶ Fer. v. vi. ⁊ ſabbō de ieiunio. hy⁹. añe. p̄s. ⁊ v̄ feria. ℟. hyſto. dñicalis. p oꝛdinē dicunt᷑. ⁊ in ſabbō dr̄. viii. ℟. hyſto. cū duob⁹ ferialib⁹. ¶ Fer. vi. fiet mēo. de ſcā ſcolaſtica Ad veſ̄ ⁊ ad matu. de ſcā maria. ſed nō ad miſſam.

¶ Dñica. i. quadrageſi. tota dr̄ hyſtoꝛ. dñical. ¶ Fer. ii. ⁊ in ceteris feriis p ebd̄. de ieiunio. v̄. ℟. hyſto. dñical.

¶ Feria iiii. ⁊ ſabbō dicit᷑ ℟. feriale. ¶ Fer. iii. fiet memo. de ſctō valentino martyꝛe. Ad veſ̄ ⁊ ad matu. de ſcā maria. Simile fiet in. v. fer. de ſancta Iuliana.

¶ Dñica. ii. quadrageſime tota dr̄ hyſ. dñical. ¶ Fe. ii. iii. v. ⁊ ſabbato de ieiunio. v̄. ⁊ ℟. hyſtoꝛie dñicalis. per oꝛdinē dicantur. ¶ Fer. v. dicatur pꝛimū ℟. fer. ⁊ aliud in ſabbato cū ℟. Pater peccaui. ¶ Feria. iiii. de ſctō petro. ix. lec. Inuita. triplex. Cp̄. Petrus apl's Ad vtraſqꝫ veſ̄. ⁊ ad matu. fiet ſolēnis memo. de ieiunio. Ad. vi. cp̄m. Benedictionē. Ad. ix. cp̄m. Cognouit

Primũ A. xvi. xiii. v. ii.

Ad miſſam dr̄ Credo. ⁊ p̄fa. de ap̄lis. ¶ Fer. vi. de ſctō mathia ap̄lo īferiꝰ duplex. Cp̄. Iã nõ eſtis. Ad vtraſq; vſ. ⁊ ad mat. fiet ſolēnis mēo. de ieiunio. In ãno biſextili fiet ſeruitiũ de ſctō mathia. ¶ In ſabbō ⁊ i. vi. fer. dr̄. ii. ℞. feria. ⁊ eo ãno. ℞. Pater peccaui ꝑtermittat. Et ab hic vſq; ad primã dñicã poſt. v. kal. auguſti accipiat ꝓ lc̄a dñicali primũ g. ⁊ ichoet. ad. iii. dñicã quadrageſime.

Dñica. iii. quadrageſime tota dr̄ hyſtoria dñicał. ¶ Fer. ii. ⁊ i ceterꝫ ferijs ꝑ ebdomadã ſcʒ ii. iiii. vi. ⁊ ſabbō de ieiunio: ⁊ i. vi. fer. dr̄ primũ ℞. feriale: ⁊ alia duo i ſabbō. ¶ Fer. iiii. de ſctō dauid. ix. lec. de cōi vniꝰ ꝯfeſ. ⁊ pōtifi. ⁊ mēo. de ieiunio. ¶ Fer. v. de ſcō Cedda. ix. lc. de cōi vniꝰ ꝯfeſ. ⁊ pōtifi. cũ mēo. de ieiunio

Dñica. iiii. quadrageſime dr̄ hyſto. dñicał. ¶ Feria. ii. ⁊ i ceteris ferijs ꝑ ebdomadã de ieiunio i. iiii. feria: et i ſabbō dr̄ ℞. feriale. ¶ Feria. iii. fiet mēo. de v̾ginibus. Perpetue ⁊ felicitatis. Ad veſpas ⁊ ad matutinas de ſancta maria: ſed non ad miſſam.

Dñica i paſſione dñi tota dr̄ hyſtoria dñicalis. Scd̄e veſpe erũt de ſctō Gregorio papa ⁊ doctore īferiꝰ duplex. ãn. Iuſtũ deduxit. cp̄m. Ecce ſacerd. ⁊ ſolēnis memoria de dñica. ¶ Feria. ii. de ſctō Gregorio. ix. lc. ſine expoſitiōe. cp̄m. Bn̄dictiōeʒ. ⁊ ſolēnis mēo. de ieiunio. Ad ſcd̄as vſ. ãn. Ecce ſacerdos. Cp̄m. Bn̄dictiōeʒ. ℞. Sctē gregori. ⁊ ſolēnis mēo. de ieiunio. ¶ Feria. iii. ⁊ i ceterꝫ ferijs ꝑ ebdomadã de ieiunio. v̄. ⁊ ℞. hyſto. dñica. ꝑ ordinē icipiēdo cũ ſcd̄o ℞io. ⁊ i. v. fer. dicat. viii. ℞. cũ duobꝰ ferialibꝰ. ¶ Feſta v̾o ſctōꝝ Edwardi/Bn̄dicti/Cuthberti differant vſq; ad tranſlationes eoꝝ.

Dñica in ramis palmaꝝ tota dicat hyſtoria dñicał. ¶ Feria. ii. ⁊ in ceterꝫ ferijs ꝑ ebdomadã de ieiunio. Et

Primū A. xvi. xiii. v. ii.

feſtū annūciationis btē marie differat ad. v. feriā poſt octa paſche. ¶ In tertia feria dicūtur exeq̄e mortuoꝝ cū. ix. lec. Deinceps nō dicūtur exeq̄e quotidiane mortuorū vſqꝫ poſt Deus omniū. ¶ Feria. vi. paraſceues ſi corpus preſens fuerit non debet ſepeliri illo die ſcd̄m rationale diuinoꝝ. In vigilia paſche pulſetur ad completoriū cum duabus campanis vna vice. ¶ In die paſche per ebdomadam tota de ſolennitate paſchali.

Dñica prima poſt paſcha que dr̄ in albis minus duplex: totū fiat de dñica. Memo. ⁊ miſſa de reſurrectiōe. ¶ Hac die ad miſſam ⁊ ad mēoriā de reſurrectiōe non dr̄ Deus q̄ hodierna die. ſed Deus qui p̄ vnigenitum Ad primas vſ̄. fiat ꝓceſſio ſine cruce. ℣. Dicant nunc. dr̄ in ſuperiori gradu. Ad ſcd̄as vſ̄. fiat mēo. de ſctō Richardo: ⁊ de reſurrectiōe ſolēniter. ¶ Feria. ii. de ſctō Richardo. p̄i. Btūs vir. Quare fre. Dñe q̄d mul. iii. lc. de cōi. Dñicus ſermo. cū regimie chori. ¶ Nota oībus feſtis cū regimine chori vſqꝫ ad vigiliā aſceñ. īcluſiue de quocūqꝫ fiat ſeruitiū fiat ſolēnis mēo. de reſurrectione: niſi in īuētiōe ſctē crucis. Ad vſ̄. ad matu. et ad miſſam ⁊ ad vſ̄. in ſabbatis. Cpm. Ecce ſacerd. ⁊ mēo. de reſurrectiōe. Scd̄e veſpe erūt de ſctō ambroſio. ep̄. Ecce ſacerd. ⁊ ſol. mēo. de ſctō Richardo. cū añ. Lux perpetua. maior. ⁊ de reſurrec. ¶ Fer. iii. de ſctō ambroſio īferius duplex. p̄i. Cū inuocarē. Uerba mea. Dñe dñs noſter. ⁊ ſolēnis memo. de reſurre. Ad ſcd̄as vſ̄. ℟. Filie hierl'm. ⁊ ſolē. mēo. de reſurre. ¶ Feria. iiii. de fer. ℣. Reſurrexit dñs. ℟. Dignus. cū duobꝰ ſequētibus: memoria de reſurre. de btā maria: ⁊ de oībus ſctis: ⁊ miſſa dñicalis. ¶ Feria. v. de annūciatiōe btē marie. ⁊ ſol. mēo. de reſur. ¶ Feria. vi. de feſto loci. ⁊ mēo. de reſur.

¶ Sabbato de ſancta maria: ⁊ mẽo. de reſurrectione vbi fiũt tres ꝯmẽoꝛatiões: ī quarta feria fiet vna ꝯmemo. ⁊ tũc miſſa dñicalis ī ſc̃da feria cãteꝛ in capitulo.

Dñica. ii. poſt paſca de ſeruitio dñicali. cꝑ. Xp̄s reſurgẽs. Ad matu. Inui. ⁊ hym. ſicut ī dñica p̄ced. ã. Reſurrexit dñs. ꝟ. Surrexit dñs ve. ℟. Dign⁹ es. ℟. Ego ſicut. ℟. tertiũ cãteꝛ a duob⁹ Dũ trãſiſſet. In lau. vna ãn. Mẽo. de reſur. an. Et valde. ꝟ. Surrexit dñs ve. cũ miſſa de reſurre. Ad. ii. vꝸ. fiat mẽo. de reſur. an. Et reſpiciẽtes. ꝟ. Reſurrexit dñs ve.

¶ Fer. ij. ꝟ. Reſurrexit dñs. ℟. Dign⁹ es. cũ duob⁹ ſeq̃ntibus. Mẽo. de cruce: de ſctã maria: ⁊ de oĩb⁹ ſctis: cũ miſſa dñicali. Secũde veſpe erũt de fer. an. Alľa. iii. p̄s. feria. Cꝑ. Xp̄s paſſus eſt. hy⁹. Ad cenã. ꝟ. Mane nobiſcũ. an. Paſtoꝛ bonus. Oꝛo dñicaľ. mẽoꝛie ꝯſuete.

¶ Feria. iii. de fer. ꝟ. Surrexit dñs ve. ℟. Locut⁹. cũ duob⁹ ſeq̃ntib⁹. mẽo. ꝯſuete cũ miſſa Salus ppľi. Scd̃e veſpe erũt de fer. Alľa. iii. p̄s. feriales. Cꝑ Xp̄s paſſus. cũ mẽoꝛiis ꝯſuetꝭ.

¶ Feria. iiii. de fer. ꝟ. Reſurrexit dñs. ℟. Vidi poꝛtã. mẽo. ꝯſuete. Epľa ⁊ euãge. eiuſdẽ ferie. Scd̃e veſpe erũt de feſto loci: ⁊ mẽo. de reſurre.

¶ Feria. v. de feſto loci: et mẽo. de reſur. Scd̃e veſpe erũt de martyꝛib⁹ tyburtio ⁊ valeriano ſine regimie choꝛi. an. Alľa. iii. p̄s. feria cꝑ. Reddet deus. mẽo. de cruce: de ſctã maria: ⁊ de oĩbus ſctis.

¶ Feria. vi. de martyꝛib⁹ Tyburtio ⁊ Valeriano Inui. duplex. p̄s. Beãs vir. Quare fre. In dño ꝯfi. mẽo. de cruce: de ſctã maria: ⁊ de oĩb⁹ ſctis. Scd̃e veſpe erũt de ſctã maria: ⁊ mẽo de reſur.

¶ Sabbõ de ſcã maria vbi fiũt tres ꝯmẽoꝛatiões: in. iii. feria fiet vna ꝯmẽo. ⁊ tũc ī. iiii. fer. dicaꝛ ꝟ. Surrexit dñs vere. ⁊ ℟. Locut⁹.

Dñica. iii. poſt paſca de ſeruitio dñicali. Ad pꝛias vꝸ.

Pꝛimū A.xvi.xiii.v.ii.

ān.ṗi.⁊ ℞.ſicut i dñica ꝑcedēti.tertiū ℞.a duobꝰ canteř.Jn lau.vna ān.mēo de reſurre.cū miſſa de reſurrectiōe.¶ Feria ii.de fer.℣.Reſurrexit.℞.Dignꝰ es.Cꝑ.Obſecro vos.an.Amē amē.Oꝛo dñicalis.mēo.cōſuete cū miſſa dñicali.Scđe veſpe erūt de feſto loci:⁊ mēo.de reſur.¶ Feria.iii.de feſto loci:⁊ mēo.de reſur.Scđe veſpe erūt de ſctō alphego epō ⁊ mar.ſine regimine choꝛi.an.Alľa.iii.ṗi.feriales Cꝑ.Dñus pōtifex.Mēo.de cruce:⁊ de ſcā maria:⁊ de oībꝰ ſctis.¶ Feria iiii.de ſcō alphego.ṗi.Btūs vir.Quare fre.Dñe q̄d.Jnuit.dupl.iii lc.de cōi.Scđe veſpe erūt de fer.ā.Alľa.ṗi.feri.cꝑ.Obſecro.mēo.ꝯſuete.¶ Fer.v.de.fer.℣.Surrexit dñs ve.℞.Locutꝰ.Jn lau.cꝑ.Obſecro.mēo.cōſuete.Epľa ⁊ Euāge.de.iiii.feria.¶ Feria.vi.de feria ℣.Reſurrexit dñs.℞.Vidi poꝛtā.Epľa ⁊ Euāge.eiuſdem ferie.Secūde veſpe de ſctā maria:⁊ memo.de reſurrectiōe.¶ Sabbato de ſctā maria vbi fiūt tres cōmemo.Jn.v.feria fiet vna ꝯmēo.⁊ tūc.vi.feria dīr.℣.Surrexit dñs.℞.Vidi poꝛtā.q̄ pꝛius dicta non erāt.

Dñica.iiii.poſt paſ.feſtū de ſcō georgio:totū minꝰ duplex.Ad pꝛīas vſ̄.ā Lux ꝑpetua.ṗi.fer.Cꝑ.Jſte ſctūs ℞.Filie hierľm.mēo.de dñica.Deinde eat ꝓceſſio ad crucē.℣.Dicāt nūc.i ſupioꝛi gradu.Ad matu.ṗi.Cū iuoca.Verba ꝑñe dñs nr̄.⁊ mēo.ð dñica.℣.Surrexit do.de ſepul ⁊ de reſur.℣.Surrexit dñs ve.Ad miſſaꝫ ſcđꝫ alľa.nō de dñica:ſꝫ de reſur.¶ Fer.ii.de fer.℣.Reſurrexit do.℞.Narrabo.cū miſſa dñicali Scđe veſpe erūt de ſctō marco euāge.ſolē.mēo.de reſurre.¶ Fer.iii.de ſcō marco.ṗi.Celi enarrāt.Bñdicā.Eructauit.⁊ ſolē.mēo.de reſur.¶ Feria.iiii.de fer.℣.Surrexit do.vere.℞.Hyꝰ.Epľa ⁊ Euāge.eiuſdē ferie.Scđe veſpe erūt de feſto loci: ⁊ mēo. de reſur. ¶ Feria. v. de feſ. loci: ⁊ mēo. de reſurre. Sc̄de veſpe erūt de ſcō vitale mar. cū regimine choꝛi: ān. Lux ꝑpetua. minoꝛ pſ. feria. cp̄. Btūs vir q̄ ſa. ℟. Filie hierl'z. ⁊ mēo. de reſur. ¶ Feria vi. de ſcō vitale. pſ. In dño ꝯfido. Dñe q̄s. Dñe in vtute. mēo. de reſur. Ad. vi. cp̄z. Cibauit. Ad. ix. cp̄z. Et firmabit. Sc̄de veſpe erūt de ſctā maria. ⁊ mēo. de feſ. ⁊ de reſurre. ¶ Sabbato de ſcā maria: ⁊ memo. de reſurre. vbi fiunt tres ꝯmēo. nihil fiat de tertia ꝯmemo.

Dñica. v. poſt paſcha totū de dñica. Ad mat. ꝟ. Surrexit dñs vere. ℟. Si oblitꝰ. Videbāt. Dū trāſiſſet. In lau. oēs añe dicāt ⁊ eo anno ℟. de. iiii. feria ꝑtermittātur: ſilr ⁊ ℟. Dicāt nūc. ¶ Fer. ii. de feſ. aploꝝ philippi ⁊ iaco. iferiꝰ dup. Ad p̄ias vſ̄. fiat ſol. mēo. de dñica ⁊ de reſurre. Ad mat. pſ. Oēs gen. Exaudi deꝰ depre. Exaudi deꝰ oꝛa. Solē. mēo. de ieiunio. ꝟ. Surrexit do. de ſepul. Oro de ieiunio: ⁊ mēo. de reſur. Miſſa de ieiu. in ꝓceſſio. dr. Ad. ii. vſ̄. mēo. de ſcā maria. ān. Sub tuā ꝟ. Sctā dei gēitrix. ⁊ de reſur. ¶ Fer. iii. de ſcā maria. mēo. de reſur. Miſſa dñical' i ꝓceſ. dr. ¶ Fer. iiii. de ſcā cruce minꝰ dup. Ad p̄ias vſ̄. fiat mēo. de marty. ān. Filie hierl'z. ſʒ nulla fiat mēo. de reſur. Ad matu. fiat ſola mēo. de marty. ān. Lux ꝑpetua. minoꝛ. ⁊ de vigil. ſolēni. Miſſa de vigil. dr i ꝓceſſio. Sc̄de veſpe erūt de aſcē. ⁊ ſol. mēo. de cruce. ¶ Fer. v. de aſcen. dñi feſtū pricipale: ⁊ fiāt oct. cū regimie choꝛi. ¶ Fer. vi. de offi. oct. ān. ⁊ ℟. de. vi. fer. ¶ Sabbō de ſcō iohāne aplo. Inuit. triplex. Ad p̄ias vſ̄. ān. Lux ꝑpe. iiii. pſ. fer. cp̄z. Qui timet deū. ℟. Cādidi facti ſūt. ān. ſup magn̄. In feruēti. ⁊ memo. de aſcē. Ad matu. dñr pſ. de. iii. noc. vniꝰ apli: ⁊ tertiū ℟. a duobꝰ cātet. Ante lau. ꝟ. Valde hono. In lau.

⁊ ad alias horas dn̄r capi.ſicut i al'io feſto Sup vn̄ð.ā. Propter iſupabilē.nienic.de aſcē. Ad miſſam dr̄ Credo ⁊ p̄fatio de ap̄lis. Scd̄e veſpe erūt de ſcō iohāne beuerlaco cū regie chori.ān.ſup p̄s. Lux ppe. minor.p̄i.feria.cp̄z.Ecce ſacer.℟.Filie hierl'z. mēo.de ap̄lo.ān.Occurrit btō.℣.Gaudete iuſti i dn̄o. Deinde mēo.de aſcē.ſed nulla fiet mēo.de dn̄ica:neqꝫ pceſſio an̄ crucē.

Dn̄ica īfra oct.aſcē.de ſcō iohāne de beuerlaco. p̄i.de iii.noc.vni⁹ ꝯfeſ.⁊ p̄oti.lec.de cōi.Dn̄icus ſermo.iii.℟ cātet ab vno. In lau.⁊ ad.iii.cp̄. Ecce ſacer.⁊ mēo.de dn̄ica deinde de aſcē. Ad.vi.cp̄.Bn̄dictiōez. Ad.ix.cp̄. Cognouit.Miſſa dn̄ical'i capi.dicat cū all'a.℣.Regnabit.In ſūma miſſa dr̄ all'a.℣.Nō reliquā. Scd̄e veſpe erūt de feſto.ān.Sctitui.p̄i.dn̄icales.Cp̄.Ecce ſacer. memo.de dn̄ica ⁊ de aſcē. ¶ Fer.ii.de ſeruitio oct.ān. p̄s.℣.⁊ ℟.de.vi.fer.⁊ mēo de marty. ¶ Fer.iii.⁊.iiii. de ſeruitio oct.an̄e.p̄i.℣.⁊ ℟.de ſabbō:⁊ mēo.de marty. ¶ Fer.v.de ſeruitio oc.Inui.triplex.ſc.⁊ ℟.ſicut in p̄ria die.In lau.oēs an̄e dicāt. Scd̄e veſpe erūt de oct. ⁊ mēo.de ſcā maria.ān.Sub tuā.℣.Sācta dei geni. oro Cōcede nos.deinde fiat mēo.de marty. ¶ Fer.vi. de ſcā maria:⁊ mēo.de marty. Scd̄e veſpe erūt de feria.ān.All'a.p̄i.feria.Cp̄.Eſtote.hy⁹ Eterne rex.℣.Aſcēdēs.ān.Hec locut⁹ ſuz.Orō de dn̄ica p̄ced.mēo.de ſcā maria.ān.Paradiſi.℣.Sācta dei geni.oꝝ.Famuloꝝ. deinde de oīb⁹ ſctis.ān.In celeſtib⁹.℣.Vox leticie.oꝝ. Infirmitatē.Cōplet.ſicut īfra octa.aſcē. ¶ Sabbō de vigil' pēthecō.p̄i.Cātate.ii.Dn̄s regn̄ ira ſcā.Miam ⁊ iudiciū.℟.Tēpus ē.Ego roga.Si em̄.Nō dr̄ Te deū In lau.fiet mēo.de ſcā maria:⁊ de oib⁹ ſctis. Ad primā cp̄.Dn̄e miſerere. ¶ In die pēthecō.⁊ p ebō.tota de ſo

Pꝛimū. A. xvi. xiiii. v. li.

lēnitatē feſti: ⁊ nihil de ſctō dunſtano ī hoc anno. Et qꝛ ſunt xxviii. dñice vſqꝫ ad aduētū: ideo vna dñica differat̄ īfra oct. coꝛpis xpi: ⁊ alia differat̄ vel ī die dedicatiōis eccl'ie ſi dñica fuerit: vel ī die viſitatōis btē marie. De feſtis triū lec. fiat mēo. ſicut ꝑ octa. paſc. ad vſ. et matu. de ſcā maria. Nulla fiat mēo. ꝑ ebdo. de ſpūſctō ad vſ̄. ⁊ matu. ſctē ma. ¶ In die ſcte trinitatꝭ maiꝰ duplū: totū fiat de feſto: ⁊ fiant octa. ſine regimine choꝛi ¶ Fer. ii. de ſeruitio octa. ſuꝑ bñꝰ. a. Glia tibi. mēo. de ſcā maria. an. Btā mr̄. Deinde de oībꝰ ſctis. an. Exultabūt. Scđe veſpe erūt de feſto loci: ⁊ mēo. de octa. an. Adeſto. Miſſa feria. ii. erit. Salus ppli. et mēo. de oct. ¶ Fer. iii. de feſto loci: ⁊ mēo. de trinita. cū vna. an. de noc. ꝑ oꝛdinē. Scđe veſpe erūt de ſcā maria: ⁊ mēo. de triñ. ¶ Fer. iiii. de ſcā maria: et mēo. de triñ. Ubi fiūt tres ꝯme. ī. ii. feria fiat vna ꝯme. ⁊ tūc ad. ii. vſ̄. de trinita. fiet mēo. ſolēniter de illa ꝯmēo. ¶ Feria. v. de feſto coꝛpis xpi maius duplū: ⁊ habet oct. cū regīe choꝛi nihil de ſcō vꝛbano. Feſtū ſcti aldelmi differat̄ ī ſabbatū. Nulla fiat mēo. de oct. triñ. Ad. ii. vſ̄. an. Sapiētia ps̄. Dixit dñs. ⁊c. ꝑi. pꝛimi noct. R. Reſpexit. hyꝰ. Sacris ſo. V. Panē de celo. ꝑdicti ꝑi. hymñ. ⁊ V. dñi. ꝑ totas oct. Ad vſ̄. qñ de oc. fiat ſeruitiū tm̄ mēo. de ſctō augu. ſolēniter. Quotidie īfra oct. ⁊ ī oct. die dr̄ ſequēn. Ecce panis āgeloꝝ. ⁊ añe ſuꝑ Bñꝰ. ⁊ Magñ. ⁊ ad mēo. ꝑ totas oct. ſiue feſtis ſctōꝝ de añis ſuꝑ ps̄. ad pꝛias vſ̄. cū frequēn. repet. ¶ Feria. vi. de ſctō augu. īferiꝰ duplex. Ad oēs hoꝛas dicat̄ ī oꝝ. Pꝛimū doctoꝛē. ſolē. mēo. ad matu. vſ̄ ⁊ ad miſſam de oct. coꝛpis xpi: ſꝫ ſub ſilentio de oct. triñ. q̇ pꝛiꝰ debet dici dū dr̄ pꝛimū Bñdicamus hyꝰ Saluatoꝛ. cū V. Deo patri. nō dr̄ V. Glia tibi dñe.

niſi qn̄ de oct.fit ſeruit̄. ¶ Sabbō.ix.lc̄.de ſcō aldelmo ⁊ medie lc̄.de oct.coꝛꝑis xp̄i:⁊ mēo.de oct.triñ.ix.℟.a duob⁹ cātet ꝓpt oct. Scd̄e veſpe erūt de ſcō aldelmo mēo.de ſctō germano ⁊ oct.an. O ꝙ̄ ſuauis ē.nihil de dn̄icā: nec de trini.nec fiat ꝓceſſio: qꝛ dn̄ica differtur.

Dn̄ica īfra oc.coꝛꝑis xp̄i totū de oct.⁊ tm̄ mēo.de ſcō germano,ix.℟.a duob⁹ cantet. In lau.vna ſola.an.et mēo.de ſctō germano. Ad pꝛimā.an. Te iure. ¶ Feria ii.de oct.iii.lec.℣.⁊ ℟.de pꝛimo noct. ¶ Fer.iii.de oct.℣.⁊ ℟.de ſcd̄o noc. ¶ Fer.iiii.℣.⁊ ℟.de.iii.noc.⁊ memo.de ſcā petronilla. Ad vſ̄.ā. Sacerd̄.ꝑs. Dixit dn̄s.⁊ ceti.ꝑi.ſicut i pꝛimis vſ̄.cū caꝑ.⁊ ℟. ¶ Fer.v de oc. Inuitā.triplex.mēo.tm̄ de ſcō nichomede. In lau.oēs añe dn̄r. Ad.ii.vſ̄.an. Sapiā.ꝑs. Dixit dn̄s.cū ceteris vſ̄.hy⁹ Sacris ſolē.℣. Panē de celo.ā. O ſacrū.mēo.de feſto loci:⁊ de ſctis marty. ¶ Feria.vi.de feſto loci. ¶ Sabbato de ſctā maria. Ad vſ̄.inchoet hyſtoꝛia cuȝ ℟. Deū time.mēo.de trinitate:⁊ ꝓceſ fiat ante crucē

Dn̄ica pꝛia poſt oc.coꝛꝑis xp̄i:tota dꝛ hyſto. De⁹ oim In lau.oēs añe dn̄r. Scd̄e veſpe erūt de dn̄ica.⁊ mēo.de mar. ¶ Fer.ii.de ſcō bonifacio ſocioꝛūq; ei⁹ Inuita.dup̄.iii.lec.de cōi. Cap̄. Reddet de⁹.memoꝛie ꝯſuete dn̄r ¶ Fer.iii.de feſ.loci ſine aliq̄ mēo. Scd̄e veſpe erūt de fer.añe ⁊ ꝑi.ferial'.cap̄. De⁹ aūt.hy⁹ Lucꝭ creatoꝛ.mēo.ꝯſuete. ¶ Fer.iiii.de fer.cū.ii.pꝛimis ℟us hyſt.dn̄ical' ⁊ cū pꝛio ℟io feriali. Scd̄e veſpe erūt de ꝯfeſ.medardo ⁊ gild.añe ⁊ ꝑi.fer. Cap̄. Plures facti.mēo ꝯſuete. ¶ Fer.v de feſ.ſcōꝝ medar.⁊ gild.epoꝝ ⁊ ꝯfeſ. Inui.ſimplex iii.lc.℣. Letamini i dn̄o.℟.de pꝛio noct.plurimoꝝ ꝯfeſ. ¶ Fer.vi.de ſctō edmūdo epo ⁊ ꝯfeſ.ix.lec. Inui.trip̄. Ad pꝛias vſ̄.⁊ ad mat.fiat mēo.de mar. Pꝛio ⁊ feliciāo

Ad matu. tres pꝛime ⁊ tres vltime lec. de cōi vnꝰ ꝯfeſ. ⁊ pōtificis tres medie lec. de marty. cū ℣. Exultent. ⁊ ℞us de ſcđo noc. plurimoꝝ martyꝝ. ſextū. ℞. O veneranda. Scđe veſ. erūt de ſctā maria ⁊ mēo. de ſctō edmūdo ¶ Sabbō de ſctā maria. Ad veſ. mēo. de dñica ⁊ de trinitate: ⁊ pceſ. fiat ante crucē. Ubi fiūt tres cōmemoꝛatiōes in quarta fer. fiat vna cōmemoꝛatio: ⁊ tunc omnia ℞ia fer. pꝛetermittunt iſto anno

¶ Dñica. ii. hyſtoꝛie. Deus omniū: de ſācto barnaba apſo. Inuita. feri. ix. lec. ſine expoſitiōe. Cpm. Iam nō eſtis. memo. de dñica ⁊ de trinitate. ⁊ pceſſio fiāt ante crucē. Ad pꝛimas vſ. ad miſſā pfatio de apſtis. Scđe veſ. erūt de apſo ⁊ mēoꝛia de marty. Deinde de dñica.

¶ Fer. ii. de martyꝛibꝰ. Inuit. duplex. iii. lec. Cp. Reddet deus. mēoꝛie ꝯſuete Scđe veſpe erūt de feſ. loci.

¶ Fer. iii. de feſto loci. Scđe veſ. erūt de ſctō Baſilio ꝯfeſſo. an. ⁊ pſ. fer. Cpm. Ecce ſacerdos. mēoꝛie ꝯſuete

¶ Fer. iiii. de ſctō Baſilio. Inuit. ſimplex. iii. lec. de cōi Miſſa erit de dñica: cū mēo. de ſctō Baſilio. Scđe veſ. erūt de marty. vito ⁊ modeſto. añe ⁊ pſ. fer. Cp Scti per fidē. an. Iſti ſūt ſcti. pſ. Magnifi. mēoꝛie ꝯſuete.

¶ Fer. v. de feſto ſcōꝝ viti ⁊ modeſti. Inuit. duplex. iii lec. ℣. ⁊ ℞ia. de ſcđo noc. plurimoꝝ mar. mēo. ꝯſuete. Scđe veſ. erunt de ſctō Richardo epō ⁊ ꝯfeſſoꝛe. an. Iuſtū deduxit. pſ. fer. Cpm. Ecce ſacerdos. ℞. Miles xpi. memo. de marty. an. Gaudent in celis.

¶ Fer. vi. de ſctō Richardo. ix. lec. tres pꝛime lec. cū ſuis ℞us đ pꝛimo noc. vnꝰ cōfeſſo. ⁊ pōti. medie lec. đ mar. cū ℣. ⁊ ℞. de. iii. noc. plurimoꝝ mar. tres vltime lec. cū ſuis ℞us. de. iii. noc. vnius ꝯfeſſo. ⁊ pō. Cpm. Bñdictionē ⁊ mēo. de mar. Scđe veſ. erūt de ſctā maria. ⁊ mēo.

de ſctō Richardo. ¶ Sabbō đ ſctā maria. Ad vēs mēo. de marty. ⁊ de trini. ⁊ ꝓceſſio fiat Ubi fiūt tres cōmemo. in iiii. fer. fiet vna ꝯmēo. ⁊ mēo tm̄ de ſctō baſilio ⁊ tūc miſſa dñicalis in ſcđa fer. ꝓ ſumma miſſa dicit ¶ Dñica. iii. hyſtoꝛie. De⁹ oīm. de ſeruitio dñicali medie lec. de marty. marco ⁊ marcelliano. ſextū ℞. Hec eſt vera fraternitas. In lau. an. mēo. de martyꝛibus ⁊ de trinitate. Scđe veſpe erūt de feſto loci. ⁊ memo. de marty. geruaſio ⁊ ꝓthaſio ⁊ de dñica. ¶ Fer. ii. de feſ. loci. ⁊ mēo. de mart. Scđe veſ. erūt de ſctō Edwardo an. Iſte ſctūs. Cp̄. Btūs vir q̇ in ſa. ℞. Btūs vir q̇ ſuf. nulla fiet memo. ¶ Fer. iii. de ſctō Edwardo. ix. lec. de alio feſto. Cp̄m. Btūs vir q̇ in ſapi. Ad. vi. cp̄m. Cibauit. Ad. ix. cp̄. Et firmabit. Scđe veſ. erūt de ſcā maria: ⁊ mēo. de ſctō edwardo. ¶ Fer. iiii. de ſctā maria. ⁊ mēo. de ſctō albano. an. Btūs vir. Cp̄. Iſte ſcūs. ℞. Peꝛcepturus. Sup magn̄. an. Aue ꝓthomartyꝛ. ⁊ dicit ad has veſ. tm̄. ¶ Fer. v. de ſctō alba. ix. lec. ſine expoſitiōe. ix. ℞. Peꝛceptur⁹. In lau. ⁊ ad. iii. cp̄. Iſte ſāctus. Ad. vi. cp̄. Iſte cognouit. Ad. ix. cp̄. Stola. Scđe veſ. erūt de feſto ⁊ mēo. de ſctā etheldꝛeda virgine nō mar. ¶ Fer. vi. de ſcā etheldꝛeda. iii. lec. cū noc. ꝓpter vigiliā. iii. ℞. Regnū mūdi. Non đꝫ Te deū. Cp̄. Qui gliat. Sabbō de ſctō iohāne bapt. min⁹ dupl. Et fiant octa. ſine regimine choꝛi. Ad veſ. fiat mēo. ſub ſilentio de dñica ⁊ de trinitate: ſed nulla ꝓceſſio ante crucē.

¶ Dñica. iiii. hyſto. Deus oīm. đ ſeruitio dñicali memo. medie lec. ⁊ de ſ. iohē. ⁊ dñr ꝟ. ⁊ ℞. de pꝛio noc. cū ℞io. Pꝛiuſq̄. ix. ℞. Quis de⁹. In laudi. vna an. mēo. de ſctō iohē. an. Inter natos. Veſpe erunt de dñica cū memo. de ſctis iohāne ⁊ paulo. ⁊ de oct. ſcti iohannis.

Pꝛimū A.xvi.xiii.b.ii:

❡ Fer.ii.de feſto ſctōꝝ iohānis ⁊ pauli. ſine regimine choꝛi. Inuita.dupl.iii.lec.cp̄m.Hi ſunt viri mie.mēo. de ſctō iohāne deuū mēo.ꝯſuete.Scđe veſpere erūt de feſto loci.⁊ memo.de ſctō iohāne bapt.❡ Fer.iii.de feſto loci:⁊ mēo.de octa.ſcti iohānis. Scđe veſ.erūt de ſctō leone.an.⁊.pſ.feria.Cp̄m.Ecce ſacer.mēo.de ſcō iohāne:⁊ mēo.ꝯſuete. ❡ Fer.iiii.de ſctō leone.Inuita: ſimpl.iii.lec.cū noc.ꝑpter vigilias.nō dꝫ Te deū.Cp̄: Bñdictionē.mēo.de ſctō iohē.⁊ mēo.ꝯſuete.❡ Fer.v. de feſto apl'oꝝ petri ⁊ pauli minꝰ dupl.Ad vtraſqꝫ vſ̄ ⁊ ad matu.nulla fiet mēo.de ſcō iohē.Scđe veſ.erūt de vtriſqꝫ aplis.❡ Fe.vi.de ꝯmēo.ſcti pauli Inuit:tri pl.Ad miſ.dꝫ Credo:⁊ p̄fatio de aplis.Scđe veſ.erūt de ſctā maria.⁊ mēo.de apl'is.an.In regeneratiōe.⁊ de ſctō iohāne.an.Ingreſſo zacharia.V̄.Fuit homo.

❡ Sabbato de ſcā maria.mēo.de ſctō iohā.an.Factū eſt.cū miſſa in capl'o ⁊ mēo.de aplis.Scđe veſ.erūt đ viſitatiōe cū mēo.de dñica ⁊ trinitate ſub ſilentio. et nihil de martyꝛibꝰ:nulla ꝓceſſio niſi aliqua dñica debet differri:tūc nihil de dñica neqꝫ de trini.nec ꝓceſ.

❡ Dñica.v.de viſitatiōe btē marie feſtū maiꝰ dupl. cū oct.⁊ regimie choꝛi.Ad ſcđas veſ.an.Scandit.pſ. Dixit dñs.⁊ ceteri pſ̄ de ſctā maria. ❡ Fer.ii.de oct. ❡ Fer.iii.de ſancto martino.ix.lec.medie lec.de aplis et nō de octa ſed tm̄ memoꝛia.nonū R̄.a duobꝰ cantetur ꝑpter octa.Secūde veſꝑe erūt de ſctō martino ❡ Fer.iiii.de octa.iii.lc.❡ Feria.v.de octa.apl'oꝝ.ix. lec.de eiſdē aplis.⁊ mēo.tm̄ de octa.Ad pꝛimas veſp. ſancti thome fiat memo.de octa.ſolēniter:⁊ de aplis pꝛiuatim. ❡ Feria.vi.de ſancto thoma.ix.lec.minus dupl.Ad matuti.⁊ ad veſperas memo de octa.ſolē.

¶ Sabbato de octa. beate marie. Ad veſperas reliquiaꝝ. memo. de octa ſolē: ſed primo de dñica ⁊ de trinitate priuatim. ¶ Nota ꝙ qñ ſeruitiū fit de aliquo ſctō infra oct. tūc veſpe ⁊ matuti. de ſcā maria dicūt ſicut extra octa. eiuſdē qñ fit ſeruitiū de eiſdē. Ad matuti. Inuita. hy⁹. añe. ⁊ ps. ſicut in die. ℣. ⁊ ℟. dicunt ſcdm ordinē noc. ℣. Ora pro nobis. In lau. hec ſola an. Scādit. Cpm hym⁹. ⁊ ℣. ſicut in die. an. ſup Bñd⁹ ⁊ Magnifi. dicunt ſup pos. ad primas veſ. cū frequēti repetitiōe earūdē. Siliter fiat ad memo. cū de aliquo ſctō fit ſeruitiū dicuntur añe.

¶ Dñica. vi. feſtū reliquiaꝝ mai⁹ dup. cū ſolē. mēo. de octa. btē marie: ⁊ primo de dñica ⁊ de triñ. fiāt ſub ſilē. Ad ſcdas veſ. fiat mēo. priuati de dñica. deinde d̄ oct. ſolēnit. nichil de mart. ad has veſ. ⁊c. ¶ Fer. ii. de marty. Inuit. dupl. iii. lec. terciū ℟. Hec eſt vera. Cp. Reddet de⁹. Mēo. de reliqiis. ā. Corpora ſctōꝝ. ℣. Vbi q̇ habitāt. Orō. Preſta q̄s. Et dr ſicut quotidiane matuti. btē marie ſolēt dici. Predicta an. cū ℣. ⁊ orōne p totas oct. dñr. Scde veſ. erūt de ſctō bñdicto. ā. Amauit eū dñs. ps. feriales. cpm. Iuſtus cor ſuū. ℟. Vir iſrahelita. mēo. de reliquiis. ¶ Fer. iii. de ſctō bñdicto. ix. lec. ⁊ memo. de reliquiis. Scde veſ. erūt de feſto: et mēo. de reliquiis. ¶ Fer. iiii. de feriis: ⁊ dicunt duo vltima ℟ia ferialia cū miſſa dñicali ⁊ mēo. de reliquiis ¶ Fer. v. de feſto loci: ⁊ mēo. de reliquiis. ¶ Fer. vi. de ſctā maria ⁊ mēo. de reliquiis.. ¶ Sabbō de ſctō Swithuno ſociorūqꝫ ei⁹ ꝯfeſ. ix. lec. de cōi. cpꝫ. Plures ſcti mēo. de reliquiis. Ad veſ. de ſctō oſmundo de cōi vni⁹ cōfeſſoris ⁊ pōtificis. mēo. de cōfeſſorib⁹ / de reliquiis ⁊ de trinitate. de dñica cū ā. Montes gelboe. ⁊ pceſſ.

fiat. Ubi fiūt tres ꝯme.i.iiii.feria fiat pꝛia ⁊ miſſa dñicalis i.iii.feria i caplo vꝫ. Pꝛia ferialia p̄termittantuꝛ.

Dñica.vii.de ſctō oſmūdo.ix.lc.cū mēo.de reliqꝭ de dñica ⁊ de triñ. Ad.ii.vſ̄.memo.de ſctō kenelmo mar. ¶ Fer.ii.d ſcō kenelmo. Inui.dupl.iii.lc.cp̄. Iſte ſctūs Scđe veſpe erūt de feſto loci:et mēo. de ſctō arnulpho marty. ¶ Fer.iii.de feſto loci:⁊ mēo.de ſctō arnulpho marty.¶ Fer.iiii.de ſctā maria. ¶ Fer.v.de ſctā margareta.ix.lec. Ad.ii.vſ̄.fiat mēo.de ſctā praxede v̄gie nō martyꝛe.¶ Fer.vi.de ſctā praxede/iii.lec. Inui.ſimplex ¶ Sabbō de ſcā maria magdalena. Inui.triplex ix.lec.mēo.de ſctō wādꝛegeſillo abbate. Ad miſſā dñicaꝉ Credo. Ad.ii.vſ̄.de dñica.an. Rex dauid. Mēo.de ſcā maria magđ.de ſcō apollinare:de triñ.⁊ fiat ꝓceſ. ante crucē Ubi fiūt tres ꝯmēo.tūc in.vi.feria dꝫ de ſancta maria:⁊ in quarta feria fiat vna cōmemo.

Dñica.viii.hyſtoꝛie. Deꝰ oim.de ſeruī.dñicali cū memo.⁊ med.lec.de ſctō apollinare epō ⁊ mar. In laud. vna.an. Ad.ii.vſ̄.fiat mēo.de ſctā Chꝛiſtia v̄gīe ⁊ martyꝛe.¶ Fer.ii.de ſctā chꝛiſtina. Inui.ſimplex.iii.lec.cū noc.cp̄. Dñe deus meus. Ad pꝛimā.cp̄. Dñe miſerere. ¶ Fer.iii.de ſctō iacobo ap̄lo. Inferiꝰ duplex.mēo.ſolēnis de martyꝛibꝰ chꝛiſtofoꝛo ⁊ cucufato. Ad.ii.vſ̄.fiat ſolē.mēo.de ſctā anna. ¶ Fer.iiii.de ſctā anna. Inuita.trip̄. Ad vſ̄.fiat mēo.de ſeptē doꝛmiētibꝰ marty. ¶ Fer.v.de.vii.doꝛmiētibꝰ. Inui.dup̄.tres lec.cp̄. Reddet deꝰ. Scđe veſpe erūt de feſto loci:⁊ mēo.de ſcō ſanſone epō:⁊ de ſcō pāthaleone.¶ Fer.vi.de feſto loci:et mēo.de ſctō ſanſo.⁊ pātha.marty. Veſpe erūt de ſctā maria:⁊ mēo.de ſctō felice ⁊ ſocioꝝ eiꝰ.an. Gaudēt in celis.¶ Sabbō de ſctā maria:⁊ mēo.de marty. Ad vſ̄ ichoet hyſtoꝛia. In pꝛincipio. cū ℟. ⁊ fiat mēo. de mart. ⁊ de triñ. ⁊ ꝓceſſio fiat. Ubi fiūt tres ꝯmēo. i. v. feria: fiat vna ꝯmēo. ⁊ tūc ad vſ̄. de ſctā āna fiet ꝯmēo. de illa cōmemo. et poſtea fiet de marty. ¶ Ab hac die vſqꝫ ad circūciſionē dñi accipiat̄ ſextū A. ꝓ littera dñicali.

¶ Incipit ſcdm A.

¶ Nota ꝙ qñ luna currit ꝑ. xv. ⁊ lr̄a dñicalis A. ⁊ i eodem anno fuerit biſextus: tunc accipiatur tertium A.

Quando luna currit ꝑ. ii. vii x. xv. vel. xviii. ⁊ littera dñicalis A. tūc dñica pꝛia poſt oct. epyphanie: hoc ē. xviii. kal. febꝛuarii. Ad pꝛias vſ̄. an. Bñdict⁹ cū ceterꝫ añis. cp̄. Bñdict⁹ dñs. ℟. Deus q̇ ſedes. mēo. tm̄ de ſcō mauro: ⁊ de ſcā maria. In lau. oēs añe dñr. mēo. de ſcō mauro: ⁊ de ſcā maria. Scđe veſpe erūt de dñica: ⁊ mēo. de ſcō marcello: ⁊ de ſcā ma. ¶ fer. ii. de ſcō marcello. Inui. ſimplex. iii. lec. Cp̄. Oīs pōtifex. memo. de ſcā maria: ⁊ de oib⁹ ſctis Scđe veſpe erūt de feſto loci: ⁊ mēo. de ſctō ſulpitio: ⁊ de ſctā ma. ¶ fer. iii. de feſto loci: mēo. de ſcō ſulpitio: ⁊ de ſctā maria. Scđe veſpe erūt de ſctā maria: ⁊ mēo. de ſctā pꝛiſca ꝟgine ⁊ marty. ¶ fer. iiii. de ſctā maria: ⁊ mēo. de ſctā pꝛiſca ¶ fer. v. de ſcō wulſtano epō ⁊ ꝯfeſ. ix. lc. de cōi. Scđe veſpe erūt de martyꝛib⁹ fabiano ⁊ ſebaſtiano. Cpꝫ. Iuſtoꝝ aie, mēo. de ſctō wulſtano: ⁊ de ſcā ma. ¶ fer. vi. de mart. fabiāo ⁊ ſebaſtiāo. ix. lec ⁊ mēo. de ſcā maria Scđe veſpe erūt de ſcā agnete. Cp̄. Cōfiteboꝛ. mēo. de martyꝛib⁹: ⁊ de ſcā maria. ¶ Sabbō de ſcā agnete. ix. lec. ſine expōne: ⁊ mēo. de ſcā maria. Ad. ii. vſ̄. mēo. de ſctā agnete: ⁊ de dñica: ⁊ de ſcā maria. Ubi fiunt tres ꝯmēo. i ſcđa feria fiet pꝛima: ⁊ tūc ad vſ̄. de illa ꝯmēo. fiat mēo. de ſctō marcello/ de dñica/ ⁊ de ſancta maria

Secūdū A.xviii.xv.x.vii.

¶ Nota ꝙ ĩ anno biſextili quādo pꝛimatio fuerit.iiii. tunc accipiendum eſt tertium A. pꝛo ſecundo A.

Dñica.ii.poſt oct.epyphanie de ſctō vicētio.ix.lec ſine expōne. Ad pꝛlas vſ.an.ſup pſ. ⁊ ℞.Dñr ĩ ſupioꝛi gradu.an. Iſte ſctūs. Cap de cōi. Scđe veſpe erūt de ſctō vincētio: ⁊ mēo de dñica: ⁊ de ſcā maria. ¶ fer.ii.de feria. Inui.hym.añe pſ.v.℞.ſicut ĩ ſcđa fer. poſt Dñic ne ĩ ita. Ceťa oia ſicut ĩ pdicta fer.mēo.de ſcā maria: ⁊ de oībꝰ ſctis: cū miſſa Ois ťra. Scđe veſpe erūt de feſto loci: ⁊ mēo.de ſctā ma. ¶ fer.iii.de feſtꝰ loci: ⁊ mēo.de ſcā ma. Scđe veſpe erūt ď ꝯuerſiōe ſci pauli: mēo.de ſcō pꝛiecto marty. ⁊ de ſcā ma. ¶ fer.iiii.de ꝯuer.ſci pauli Inui.trip.ix.lc.mēo.de ſcō pꝛiecto. ⁊ de ſcā maria. Ad miſſā dr̄ Credo. ⁊ pꝛfatio de apl'is ¶ fer.v.de fer.cū ℞ eiuſdē fe.cū miſſa Adoꝛate. ¶ fer.vi.de ſcō iuliāo epō Cp̄. Ecce ſacer.mēo.de ſcā maria: ⁊ de oībꝰ ſcis. Inui. dup̄.iii.lec. ¶ Sabbō de ſctā maria.cantꝰ ſup kyꝛiel. ⁊ ops. ⁊ Spūs al. Ubi fiūt tres ꝯme.i.v.fer.fiet ſcđa cōmēo. ⁊ tūc ĩ dñica dicať miſſa Ois ťra.ĩ caplo ⁊ miſſa Adoꝛate.in ſecūda feria. Ad veſpas claudať alleluya.

Dñica ĩ ſeptuageſima tota dr̄ hyſt.mēo. de ſcā maria ¶ fer ii.de ſcā batilde cū noc. Inui.ſimplex: ⁊ ſic fiet ĩ oībꝰ feſtis triū lec.vſqꝫ ad caput ieiunii ℞.Regnū mūdi.mēo de ſcā maria: ⁊ de oībꝰ ſcis. ¶ fer.iii.de feſ. loci ⁊ mēo.de ſctā ma. ¶ fer.iiii.de ſcā bꝛigitta cū noc ℞. de.ii.noc.cū ℞.Induit me. ¶ fer.v.feſtū purifi.mariꝰ dup̄. Ad.ii.vſ hyꝰ Qď choꝛꝰ va.nulla fiat mēo.de ſctō blaſio. ¶ fer.vi.de ſcō blaſio iii.lc.cū noc.Cp̄.Ois pōtifex. ¶ Sabbō de ſcā maria.vbi fiūt tres ꝯmēo.ĩ ſcđa feria fiat pꝛia ꝯmēo. ⁊ ℞ia ferialia pꝛetermittantur.

Dñica ĩ ſexageſima tota dr̄ hyſto. ¶ feſtū ſcē agathe

Secundū A.xviii.xv.xlvi.

differat᷑ vſq₃ ad tertiā feriā Scđe veſpe erūt de dn̄ica ⁊ mēo. de ꝯfeſſoꝛib⁹. ¶ Fer. ii. de ſcis vedaſto ⁊ amādo cū noct. ¶ Fer. iii. de ſcā agatha ix. lec. ſine expōne. cp̄. Cōfitebor. ¶ Fer. iiii. de fer. cū ℞us dn̄ical' hyſt. ¶ Feria. v. de feſto loci. ¶ Fer. vi. de ſctā ſcolaſtica cū noct. Cp̄. Qui gl̄iat᷑. ¶ Sabbō de ſctā maria Ubi fiūt tres ꝯmēoꝛatiōes / i quarta feria fiet pꝛima cōmemoꝛatiō.

Dn̄ica in q̄nquageſima tota dicat᷑ hyſto. ¶ Fer. ii. de feſto loci. ¶ Fer. iii. de ſcā maria: ⁊ mēo. de ſcō valētino ¶ Fer. iiii. i capite ieiunii de ſeruitio feriali ¶ Sequēti ſabbō fer᷑. ℞ia ꝑiter cātent᷑. ¶ De feſtis triū lect. nihil fiat vſq₃ ad octa. paſche. niſi mēo. ad vſ̄. ⁊ ad matu. de ſctā maria. ¶ Fer. v. vi. ⁊ ſabbō de ieiunio. ⁊ i. v. fer. fiat mēo. de ſctā iuliana. Ad vſ̄ ⁊ ad mat. de ſctā maria

Dn̄ica pꝛia quadꝛageſime tota dicat᷑ hyſto. dn̄icalis. ¶ Fer. ii. iii. v. ⁊ ſabbō de ieiunio. Hy⁹. V̄. ⁊ ℞ia hyſto. dn̄ical' ꝑ oꝛdinē. ¶ Si feſtū loci vl' dedicatio eccl'ie hac die cōiter fiat ſeruitiū de feſto: ⁊ hyſto. dn̄ical' ꝑ ebdo. dꝛ. Et i. v. feria cātet᷑ ℞. feriale. ¶ Fer. iiii de ſcō petro Jnitit trip. ix. lec. Jn nulla dicat᷑ Credo. ⁊ p̄fa. de ap̄lis Fer. vi. de ſcō mathia ap̄lo. iſeti⁹ dup̄. Jn āno biſextili fiat ſeruitiū de ſctō mathia i ſabbō. Et tūc ab hoc ſabbato vſq₃ ad iceptōe₃ hyſtoꝛie Jn pꝛīcipio accipiat᷑ ſcđ₃ G. ꝓ lr̄a dn̄icali: ⁊ ichoet᷑ ad ſcđa₃ dn̄icā q̄ddrageſime.

Dn̄ica ſcđa quadꝛageſime tota dicit᷑ hyſtoꝛia dn̄ical'. ¶ Feria. iiii. de ſctō dauid. ix. lec. de cōi. ¶ Fer. v. de ſctō cedda. ix. lec. de cōi. ¶ Fer. vi. dꝛ pꝛimū ℞. feriale: ⁊ aliud in ſabbato cum ℞. Pater peccaui.

Dn̄ica tertia quadꝛageſime tota dꝛ hyſtoꝛia dn̄icalis ¶ Fer. iiii. dꝛ pꝛimū ℞. feriale / ⁊ aliud in ſabbō. ¶ Feria. iii. fiet mēoꝛia de virginibus Perpetua ⁊ Felicitate

Secūdū A.xviii.xv.x.vii.

Ad veſperas ⁊ ad matututinas beatē virginis.

¶ Dñica.iiii.quadrageſime tota dꝛ hyſto. Scđe veſ. de ſctō gregorio ⁊ ſolēnis memo.de dñica. ¶ Fer.ii.de ſctō gregorio inferius dupl'.Cp̄m. Ecce ſacerdos.⁊ ſolēnis mēo.đ ieiunio.¶ Fer.v.dꝛ ℟.feriale. ¶ Sabbō de ſctō edwardo.ix.lec. Ad primas veſ̄.an. Iſte ſctūs Cp̄m.Btūs vir q̇ in ſa.⁊c.℟.Btūs vir qui ſuſ.

¶ Dñica in paſſiōe dñi ad primas veſ̄.mēo.de ſācto edwardo. Nota ꝙ feſta ſctoꝝ Cuthberti ⁊ Benedicti differant' vſqꝫ ad tranſlatiōes eoꝝ. ¶ Fer.iiii.dꝛ oct. ℟.hyſtorie cū duobꝰ ferialibꝰ.¶ Sabbō feſtū annūciatiōis btē marie minꝰ dupl'. Veſpe erūt de dñica ⁊ ſolēnis mēo.de feſto. Veſpere de ſancta marie.⁊ cōple. dicitur extra choꝝ ſicut in alijs ferijs.

¶ Dñica in ramis palmaꝝ. tota dꝛ hyſtoria dñical'. ¶ Feria.ii.⁊ ceteris ferijs per hebdomadā de ieiunio.

¶ In die paſche ꝑ hebđ.de ſolēnitate feſti.¶ Feſtū ſci richardi differat' vſqꝫ ad eiꝰ tranſlationē.¶ Feſtū ſcti ambroſii differat' vſqꝫ ad terciā fer. poſt octa.paſche Nō ꝙ bñdictiōes feriales nō dñr vſqꝫ poſt Deꝰ oim.

¶ Dñica in albis prima poſt paſcha ad primas veſ̄. fiat ꝓceſſio ante crucē ſine cruce. In redeūdo ꝑ e ſācta maria. Ad matut'.totū de dñica ⁊ memo.de reſur.cū miſſa.¶ Fer.ii.de ferijs.℟.đ eadē fer.cū miſſa dñical' ¶ Fer.iii.de ſctō ambroſio inferiꝰ dupl'.Cp̄m. Ecce ſacerdōs. Lectiōes legant' de ꝓpri.nō de omelia.¶ Fer. iiii.de ferijs.℟.Locutꝰ.cū duobꝰ ſequētibꝰ.¶ Fer.v. de feſto loci. ¶ Fer.vi.de ſctō tyburcio. Inuita. dupl'. ⁊ ſic in om̄ibus ferijs ſine regimīe chori vſqꝫ ad octa. corporis chriſti. Ad miſſam ſcđm Alla erit de dñica.

¶ Sabbō de ſctā maria, Ad veſ, fiat ꝓceſſio ante crucem. vbi fiūt tres ꝯmemo.in.iii.fer.fiat vnā ꝯmēo.

¶ Dñica.ii.poſt paſ.de ſeruitio dñicali. ¶ Fer.ii.de fe.℟.Dignꝰ es. Miſſa dñical'. ¶ Fer.iii.de feſto loci.

¶ Fer.iiii.ꝺ ſcō alphe.iii.lc.Cꝑ.Ois pōtifex ¶ Fer.v. de fer.℟.de.iii.fer.ſ.Locutꝰ.cū miſ.iiii.fer. ¶ Fer.vi de fer.℟.de.iiii.fer.ſ.Vidi poꝛtā.Epl'a ⁊ euāg.eiuſdē ferie. ¶ Sabbō ꝺ ſcā maria. Ad vſ̄. fiat ꝓceſ.añ crucē Vbi fiūt tres ꝯmēo.in.v.fe.fiet vna ꝯmēo.⁊ tūc i.vi. fer.dñr ℟ia.de.iii.fer.ſ.Locutꝰ.cū duobꝰ ſequētibus

¶ Dñica.iii.poſt paſ. de ſctō geoꝛgio feſtū minꝰ du. mēo.de dñica ſolē.cū ꝓceſſione. Ad miſſā ſcōꝝ all'a nō erit de dñica ſed de reſurrectiōe ſicut in aliis feſtis.

¶ Fer.ii.de fer.℟.de eadē fer.ſ.Dignꝰ es. ¶ Fer.iii. de ſctō marco.inferiꝰ dupl'. ¶ Fer.iiii.de fer.℟.de iii. fer.ſ.Locutꝰ. ¶ Fer.v.de feſ.loci. ¶ Fer.vi.de ſcō vitale.cꝑ.Btūs vir q̄ in ſa. ¶ Sabbō ꝺ ſcā ma.⁊ ad vſ̄ fiat ꝓceſſio añ crucē.Vbi fiūt iii.ꝯmēo.in.iiii.fer.fiet vna ꝯme.⁊ tūc in.ii.fer.dicat' ℟.de.iiii.fe.ſ.Vidi poꝛtā cū

¶ Dñica.iiii.poſt paſ.de ſeruitio dñi (miſſa dñicali cali.In lau.vna an. Ad vſ̄.de apl'is fiat ſolē.mēo de dñica ⁊ dē reſurrec. ¶ Fer.ii.de apl'is feſtū inferiꝰ du.

¶ Fer.iii.de fer.℟.Narrabo.miſſa dñical'. ¶ Fer.iiii de ſctā cruce feſtū minꝰ du. ¶ Fer.v.de feſ.loci. ¶ Fe. vi.de ſctā maria. Vbi fiūt tres ꝯmemo.in.iii.fer.fiet vna ꝯmemo.⁊ tūc ℟ia de.iii.fer.⁊ de.iiii.fer.pꝛetermittant' illo anno. ¶ Sabbō de ſancto iohanne apl'o Inuitat'.triplex. Ad veſperas de dñica:memo.de apoſtolo.⁊ fiat pꝛoceſſio ante crucem.

¶ Dñica.v.poſt paſca.totū de ſeruitio dñicali. Et feſtū ſcti iohānis beuerlaci differat' in craſtī. In laudi. oēs añe dñr ad ꝓceſſionē ante miſſā.Sedit angelus.

Secundū A.xviii.xv.x.vii.

cū ℣. ¶ Fer.ii.ꝺ ſctō iohē beuerlaco.iii.lc.cū regi.cho.memo.de icīu.℣.Surrexit dn̄s de ſepul.⁊ mēo.de reſur. ¶ Fer.iii.de ſctā ma. ¶ Fer.iiii.de ferie.℟.ꝺ.iii.fer.ſ.Hymnū cū duob⁹ ſequētib⁹:nulla fiet memo.de marty.niſi in veſ.⁊ mat.de ſctā ma. ¶ Fer.v.de aſcē.dn̄i feſtū principale. ¶ Fer.vi.de octa.⁊ mēo.ꝺ mart. ¶ Sabbō de oc.iii.lc.⁊ ad vſ̄.nll'a fiet mēo.ꝑeqꝫ ꝓc. ¶ Dn̄ica infra oct.aſcē.totū de dn̄ica i lau.vna ā.vꝫ ⁊ mēo.de oct. ¶ Fer.ii.de oct.⁊ ℟.dn̄.vi.fe. ¶ Fer.iii an.⁊ ℟.de ſabbō. ¶ Fer.iiii.de occt.an.⁊ ℟.ꝺ.vi.fe. ¶ Fer.v.lec.⁊ ℟ia ſicut in pⁱma die In lau.oēs añe dn̄r. Ad vſ̄.de oct.mēo.de ſctō dunſtano:⁊ de ſcā potentiana. ¶ Fer.vi.plenū ſeruitiū de ſācto dunſtano. Ad miſſā ſcōm All'a.℣.Nō relinquā.⁊ mēo.de ſācta potētiana.Ad veſ̄ mat.⁊ ad miſſā. ¶ Sabbato de vigilia penthe.℟.Nō ꝯturbet.Ego rogabo.Si eni nō mēo.de ſcā maria ⁊ de oīb⁹ ſctis. ¶ In die pēthe.⁊ ꝑ ebdō.totū de ſolē.feſti:⁊ nihil de ſctō aldelmo iſto āno Feſtū ſcti auguſtini differat in terciā fer.poſt feſtū ſcē trinitat.Una dn̄ica in iſto āno differat:ſcꝫ i die ſcti ypoliti/vel i dedicatiōe eccl'ie ſi dn̄ica fuerit. ¶ De iſtꝫ triū lec.fiat mēo.ſicut ꝑ ebdō. paſche nulla fiet mēo.de ſpū ſctō ad vſ̄.⁊ ad matu.btē ꝟginis hac ebdō. ¶ Die ſctē trini.totū de feſto/nihil de ſctō germā.Ad.ii.veſ̄.ſolē.fiat mēo.de feſto loci. ¶ Fer.ii.de feſto loci:⁊ mēo.de oct. ¶ Fer.iii.de ſcō augu.angloꝝ aplō inferi⁹ du.⁊ ſub ſilentio fiat mēo.de octa.Ad ſcdas veſ̄ mēo de ſctā maria ſolēnit.an.Sub tuā ꝓte.⁊ de ſcā petronilla ⁊ de oct.ſub ſilē. ¶ Fer.iiii. de feſto plenū ſeruitiū de ſcā ma.mēo.de ꝟgine ⁊ de oct. ¶ Feria.v.de feſto coꝛpis xp̄i maiꝰ dup.nichil de ſcō nicomede. Ad ſcđas veſ̄.an.Sapiā.ps̄.Dixit dñs.⁊ ceti p̄i.ſicut ad.i.vſ̄. hyꝰ.Sacꝛ̄ ſolē.℣.Panē de celo.Iſti p̄i.hy.⁊ ℣.ꝑ totā oct.dñic ad vſ̄.qn̄ de oct.fit ſeruitiū.Quodie infra oc. ⁊ in oct.die d̄r ſequen.Ecce panis angeloꝝ.vt pꝫ ſupꝛa in A pꝛimo.¶ Fer.vi.de octa.⁊ mēo.de ſcō marcellino an.d̄ oct.ſctē trini.¶ Sabbato de oct.℣.⁊ ℟. de.v,noc.⁊ mēo.de oct.trinita. Ad vſ̄.de oct. inchoet hyſto.Deus oim.cū mēo.ſ.Loqre dñe.⁊ mēo.de ſctā trinitate ⁊ ꝓceſſio añ crucē.tota cātet hyſto.in die ſcē appollinaris:⁊ tm̄ memo.de ſctō.

¶ Dñica.i.poſt feſtū ſancte trinitatis totū de oc. coꝛpoꝛis xp̄i.mēo.de dñica ⁊ d̄ trinitate.In lau.vna an. Miſſa dñicalis in caplo d̄r cū memo.de trinit.In ſūma miſſa.nulla fit memo. Ad pꝛimā dicit an.Te iure ¶ Fer.ii.de octa.℣.⁊ ℟.de pꝛimo noc.⁊ memo.de ſcō bonifacio.¶ Fe.iii.de oc.℟.de.ii.noc.¶ Fe.iiii.de oc. ℣.⁊ ℟.de.iii.noc. Ad vſ̄.an Sacerdos.p̄.Dixit dñs ⁊ ceteri p̄i.vt ad pꝛimas veſ̄. Cetera oia fiāt ſicut ad pꝛimas veſ̄.mēo.de ſctis medardo ⁊ gildardo.¶ Fe. v.de oct.Inuita.trip.medie lec.de ſctis. In laud.oēs añe dicunt. Ad ſcđas veſ.an.Sapiētia.ps̄.Dixit do. ⁊ ceteri vt ſupꝛa.Hyꝰ.Sacris ſolēnus.℣.Panē de celo pꝛeſtitiſti.memo de ſcō edmundo ⁊ de martyꝛibꝰ. ¶ Feria.vi.de ſancto edmundo. Inuitat.tripl.medie lec de marty.cū ℣.⁊ ℟.de pꝛimo noc.plurimoꝝ martyꝝ. Ad iſtas matuti.dicat ps̄. Ad te leuaui. Ad veſ̄. memo.de ſctā maria.cū an.Sub tuā.¶ Sabbato d̄ ſancta maria. Ad veſ̄.memo.de dñica ⁊ de trinitate. ⁊ pꝛoceſſio fiat ante crucem.

¶ Dñica.ii.totū de ſcō barnabā aplo.Inuita.tripl.

memo.de dn̄ica:⁊ de trinitate.miſſa dn̄ical' dr̄ ī cap'lo ¶ Fer.ii.de marty.iii.lec. ¶ Fer.iii.de feſto loci ¶ Fer.iiii.de ſcō baſilio iii.lec. Inui.ſimplex. ¶ Fer.v.de ſcīs vito ⁊ modeſto.℣.⁊ ℟.de.ii.noc. ¶ Fer.vi.d̄ ſcō richardo.ix.lec.medie lec.de marty.cum ℣.⁊ ℟.de.iii.noct. ¶ Sabbō de ſcā maria. Ad vſ̄.mēo.de marty.⁊ de trinitate:⁊ ꝓceſ.añ crucē. Ubi fiūt tres ꝯmēo. In quarta feria fiet vna ꝯmēoꝛatio:⁊ mēo.de ſctō blaſio epī̄.

Dn̄ica.iii.de ſeruitio dn̄ical'r.medie lec.de marty.vi.℟.Hec eſt ℣a.In lau.vna.an.⁊ due mēo. ſcȝ de marty.⁊ de trini. ¶ Fer.ii.de ſctīs geruaſio ⁊ ꝓthaſio.℣.⁊ ℟.de.ii.noc.cū ℟.Hec eſt ℣a. ¶ Fer.iii.de feſto loci:et mēo.de ſcō edwardo. ¶ Fer.iiii.de ſcā maria. ¶ Feria v.de ſctō albano.ix.l'c.cū ℟.Perceptuꝛ⁹. ¶ Fer.vi.de ſctā etheldꝛeda cū noc.⁊ ℟.Regnū mūdi.Miſſa de vigilia ſcti iohānis. ¶ Sabbō de ſctō iohāne feſtū min⁹ dup̄. Ad vſ̄.ſub ſilētio:mēo.de dn̄ica:⁊ de triñ.ſȝ nulla ꝓceſ.ad crucē. Ubi fiūt tres ꝯmemo.ī ſcđa fer̄.fiet pꝛima ꝯmēo.

Dn̄ica.iiii.de ſeruitio dn̄icali:medie l'c.de oct̄.cū duob⁹ pꝛimis ℟is:⁊ ſextū ℟.Pꝛiuſq̄ꝫ. In lau.vna ān.⁊ due mēo.ſcȝ de oct̄.⁊ de triñ. ¶ Fer.ii.de ſcīs iohāne ⁊ paulo ꝓpꝛia ℟ia.⁊ laudes mēo.de oct̄. ¶ Feria.iii.de feſto loci/⁊ mēo.de oct̄. Ad ꝯplet̄.de ſcō leone Hy⁹.Te lucis.cū cātu dn̄icali ꝓpt̄ oct̄. ¶ Fer.iiii.de ſcō leone cū noc.mēo.de oc.⁊ mēo.ꝯſuete. ¶ Fer.v.de ſcīs apl'is feſtū min⁹ dup̄.nulla mēo.ī audiētia de oct̄.ſcti iohīs. ¶ Fer.vi.de ſcō paulo.Inui.trip̄.mēo.de ſcō petro ⁊ de oct̄.Scđe veſpe erūt de ſctā maria:⁊ mēo.de apl'is:⁊ de oct̄.an.Ingreſſo. ¶ Sabbō totū de ſcā maria:mēo.de oct̄.⁊ de apl'is:⁊ miſſa ī cap'lo de oct̄ ſcti iohānis:cuȝ mēo.de apl'is.In ſumma miſſa nulla mēo.

Ad veſ. de viſitatiōe cū mēo. de dñica ⁊ de triñ. ſub ſilentio ⁊ nichil de martyꝛibus: nulla ꝓceſſio.

¶ Dñica. v. de viſita. btē marie feſtū maius dup. Ad ſcđas vſ. an. Scādit. p̄. Dixit dñs. ⁊ ceti p̄i. de ſcā maria. ¶ Fer. ii. de oct. ſctē marie. vt pꝫ i pꝛimū A. ¶ Fe. iii. de ſctō martino. ⁊ medie lec. đ aplꝭis: ⁊ mēo. de oct. ix Rꝫ. a duob⁹ cantet ꝓpter oc. ¶ Fe iiii. đ oc. ¶ Fer v de oct. aploꝝ: ⁊ mēo tm̄ de oct. Ad vſ ſcti tho ſolem. mēo. de oct. btē marie: ⁊ de aplꝭis pꝛiuati. ¶ Fer. vi. de ſctō thoma feſtū min⁹ dup. Ad vſ. mēo. de oct. btē marie ſolē. ¶ Sabbō de oct. btē marie. Ad vſ. de reliq̄s pꝛimo fiat mēo. de dñica ⁊ de trinit. deinde ſolē. mēo. de oct. btē marie cū hac an. In pſalterio decacoꝛdo.

¶ Dñica. vi. de reliq̄s mai⁹ dupl. ⁊ mēo de dñica. ⁊ de triñ. ſub ſilētio. ⁊ mēo. de oct. ſolē. cū hac an. Redēptoꝛ rex. Ad ſcđas vſ. ſolē. mēo. de oct. cū an. Exultat virgo ⁊ nihil ad has vſ. de mart. ¶ Fe. ii. đ feſto ſeptē fratꝝ mar. Inuitat. duplex. iii. lec. cū hoc Rꝫio. Hec eſt vera. ¶ Fer. iii. de ſctō bñdicto. ix. lec. mēo. de reliq̄s. ¶ Fer. iiii. de fe. cū Rꝫis de. i. noc. hyſt. ⁊ miſſa dñical. ¶ Fer. v. de feſto loci: ⁊ mēo. de reliq̄s. ¶ Fer. vi. đ ſcā maria: ⁊ mēo. de reliq̄s. ¶ Sabbō de ſctō ſwithuno ix. lec. de cōi. Ad veſ de ſctō oſmūdo oia de cōi: mēo. đ ſctō ſwithuno: ⁊ de reliq̄s: de dñica cū an. Mōtes gelboe. đ triñ. ⁊ ꝓceſ. fiat vbi fiūt tres ꝯmēo. in. iiii. fe. fiet pꝛima ꝯme. ⁊ tūc miſſa dñical' đꝫ in caplo in. iii. fer.

¶ Dñica. vii. de ſctō oſmūdo ix. lec. totū de cōi mēo. de reliq̄s ⁊ đ triñ. ¶ Fer. ii. de ſctō kenelmo. Inuita. dup. iii. lec. ¶ Fer. iii de feſto loci: ⁊ mēo. de ſctō arnulpho. ¶ Fer. iiii. de ſcā ma. ¶ Fer. v de ſcā margareta. ix. lec. ¶ Fer. vi. de ſctā pꝛaxede. Inuit. ſimplex iii. lec.

¶ Sabbō de sctā maria magda. Inuit̄. tri. ⁊ mēo. de sctō wādꝛagesillo abba. Ubi fiūt tres ꝯmēo. in. iiii. fer̄ fiat vna: tūc in. vi. fe. fiat plenū seruitiū de sctā maria ⁊ mēo. de sctā pꝛaxede. ¶ Sabbō ad vs̄. an. Rex autē mēo. de scā maria magd. de scō arnulpho/⁊ de trini. ¶ Dñica. viii. totū d̄ seruitio dñi ⁊ pces. añ crucē eali: ⁊ tm̄ mēo. de scō apollinare. ¶ Fe. ii. de scā xp̄ina cū noc. missa de vig. ¶ Fer̄. iii. de scō iacobo inferi⁹ du. Scđe ves. erūt de aplo iac. ⁊ mēo. de scā anna. ¶ Fe. iiii. de scā anna. Inui. trip. ¶ Fer̄. v. de septē doꝛmiēti. Inui. du. iii. lec. ¶ Fe. vi. de festo loci. ⁊ mēo. de scō sāsone ep̄o: ⁊ de scō pāthaleone mar. ¶ Sabbō. de sctā maria: ⁊ mēo. de mart. Ubi fiūt tres ꝯmēo. in. v. fe. fiet vna: ⁊ mēo. de festo. Pꝛia ferialia pꝛetermittant̄: siue fuerint due cōmēo. siue tres. Et ab hac die vsq; ad circūcisionē dñi accipiat̄ sextū A pꝛo lr̄a dñicali.

¶ Tertiū. A. xii. ix. iiii. i.

DEcimooctauo kal̄. Febꝛuarii inchoet̄ hystoꝛia Dñe ne. ad ꝯpl'. dicat̄ ps̄ Ad te leuaui. Medie lec. de scō mauro. In lau. oēs añe dicant̄. In hac dñica incipiunt̄ vigi. moꝛtuoꝝ. ¶ Fer. ii. de sctō marcello. Inuit̄. simp. iii. lec. Cp̄. Ois pōtifex. mēo. d̄ scā maria ⁊ de oībus scis tm̄. ¶ Fer. iii. de festo loci. ⁊ mēo. de scō sulpitio ⁊ de scā ma. ¶ Fer. iiii. d̄ scā ma. ⁊ mēo. de scā pꝛisca vg. ¶ Fer. v. de sctō vulstano. ix. lc. de tbi. ¶ Fe. vi. de marty. Cp̄m. Iustoꝝ aie. ¶ Sabbato de sancta agnete. Cp̄m. Cōfiteboꝛ. Ubi fiūt tres cōmēo. in scđa feria fiet vna commemo.

¶ Dñica. ii. de sctō vincētio. ix. lec. ⁊ añe sup p̄os. et R̄. dicunt̄ in supioꝛi gradu. memo. de dñica ⁊ de sctā maria. ¶ Fer̄. ii. d̄ feriis illius fe. cū missa Omnis terra

¶ Fer.iii.de feſto loci:⁊ mēo.de ſctā ma. ¶ Fer.iiii.de ſctō paulo.Inuit.tri. ¶ Fer.v.de fe.℞.illiꝰ fe.cū miſſa.iiii.fe. ¶ Fer.vi.de ſctō iuliano.Inuit.dup.iii.lec. Cp̄m.Ecce ſacerd̄. ¶ Sabbō de ſctā maria.memo.de ſctā agnete.Ubi fiūt tres cōme.in.v.fer.fiet vna commemo.miſſa de.iiii.dn̄ica ⁊.v.oīno ꝑtermittant.

Dn̄ica.iii.tota dr̄ hyſt.Dn̄e ne in ira.In lau.oēs an̄e dicant. ¶ Fe.ii.de ſctā batilde. Inuit.ſimpl.iii.lec.de cōi.iii.℞.Regnū mūdi. ¶ Fer.iii.de feſto loci. ¶ Fer.iiii.de ſctā.brigida.Inuitat.ſimplex.ix.lec.℞.de ſcd̄o noc.cū ℞io.Induit me. ¶ Fer.v.feſtū purificationis marie dupl.Ad.ii.veſ.dicat proſa:⁊ pro Hymno Letabundus:⁊ nihil de ſctō blaſio ad has hor. ¶ Fer.vi.de ſancto blaſio.Inuit.du.iii.lec.Cp̄. Omnis pōtifex ¶ Sabbō de ſctā ma.ad miſſā dicat cantꝰ ſup Kyrie Dp̄s.⁊ Sp̄us almie.Ad veſ.claudat all'a.Ubi fiunt tres cōme.in.ii.fe.fiat vna ꝯmēo.⁊ in.iiii.fe.dn̄r ℞ia de.i.noc. ¶ Nota ꝙ ſi ab hac die vſq; ad paſſionē dn̄i excluſiue in aliqua dn̄ica feſtū loci vel dedicatio eccl'e ꝯtigerit totū ſeruitiū fiat de feſto vel dedi.⁊ ſolē.mēo. de dn̄ica.⁊ tūc hyſto dn̄icalis per hebdoma.cantat.

Dn̄ica.iii.lxx.tota dicat hyſto. ¶ Fer.ii.de ſctis ꝯfeſſo.cū noc.Inui.dup̄.⁊ ſic de oībus feſtis:ſine regimie chori:vſq; ad caput ieiunii. ¶ Feria.iii.de ſctā agatha ix.lect.Cp̄m.Confitebor. ¶ Fer.iiii.de fer.⁊ duo ℞ia feria.cantent. ¶ Feria.v.de feſto loci. ¶ Fer.vi.de ſcā ſcolaſtica cū noc. ¶ Sabbō de ſctā maria.Ubi fiūt.iii. cōme.i.iiii.fer.fiat vna ꝯme.⁊ tūc ℞ia fer.ꝑtermittāt

Dn̄ica.i.lx.tota dicat hyſto.dn̄ical.Scd̄e veſpe erūt de feſ.loci:⁊ mēo de dn̄ica. ¶ Fer.ii.de feſ.loci. ¶ Fer.iii.de ſctō valētino cū noc.Cp̄m.Iſte ſctūs. ¶ Feria.iiii.

Tertiū A. xii. ix. iiii. i.

de fer. ¶ Fer. v. de ſctā iuliana cū noc. ¶ Fer. vi. de fer. ¶ Sabbō de ſcā maria Vbe fiūt tres ꝯmēo in quarta

Dñica in .l. tota dicat hyſto. (feria fiat vna ꝯmēo. dñical. ¶ Fer. ii. de feſto loci. ¶ Fer. iii. de ſcā ma. ¶ Feria. iiii. i capite ieiunii totū de fer. ¶ Ab hac die vſqȝ ad paſcha nihil fiat de feſtis. iii. lec. niſi tm̄ memo. ad vſ. ⁊ matu. btē marie. ¶ Fer. v. de ſcō petro. Inui. tri. ix. lc. ¶ Fer. vi de ſcō mathia apl̄o īferi⁹ dup̄. ¶ Sabbō de feri. cū pꝛio ℟. hyſtoꝛie dñicalis: ⁊ cū duobus ferialib⁹ ¶ In anno vō biſextili erit ſeruitiū de ſancto mathia. ¶ In ſabbō ⁊ in. vi. fer. dñr ℟ia ferial. Et tūc ab hac dñica vſqȝ ad īceptiōē hyſto. In pꝛincipio. accipiat G. tertiū ꝓ littera dñicali: et inchoet ad pꝛimā dñicā. xl.

Dñica i. xl. tota dr̄ hyſto. dñical: ⁊ i. vi. feria dr̄ ℟. feriale. ¶ Fer. iiii. de ſctō dauid. ix. lec. de cōi. ¶ Fer. v. de ſancto cedda. ix. lec de cōmuni.

Dñica. ii. xl. tota dr̄ hyſto. dñical. ¶ Fer. iiii. dr̄ pꝛimū ℟. feriale: ⁊ aliud i ſabbō: cū ℟. Pat peccaui. ¶ Feria iii. fiat mēo. de vgīnib⁹ ꝑpetua ⁊ felicita. ad vſ. ⁊ mat.

Dñica. iii. xl. tota dr̄ hyſto. Veſpe erūt de (btē ma. ſcō grego. cū ſolē. mēo. de dñica. ¶ Fer. ii. de ſctō greg. īferi⁹ dup̄. Cp̄. Ecce ſacerd. ¶ Fer. v. dr̄ pꝛimū ℟. fer. ⁊ alia duo i. vi. fer. ¶ Sabbō de ſcō edwardo. Ad. i. vſ ſup pſ. a Iſte ſctūs. cp̄. Btūs vir q̄ i ſa. ℟. Btūs vir q̄

Dñica. iiii. xl. tota dr̄ hyſt. Scd'e veſpe erūt (uſſert. de ſctō cuthberto: ⁊ mēo. de dñica ¶ Fer. ii. de ſcō cuthberto. ix. lec. ¶ Fer. iii. de ſctō bñdicto. ix. lec. ¶ Fer. vi: dr̄ ℟. feriale. ¶ Sabbō feſtū annūciatiōis btē marie Scd'e veſpe erūt de dñica: ⁊ mēo. tm̄ de feſto Et veſpe de ſctā maria Et ꝯpletoꝛiū dr̄ ſicut in aliis feriis ꝑ. xl.

Dñica i paſſiōe dñi tota dr̄ hyſt. ¶ Fer. iiii. dr̄. viii. ℟.

hyſtorie cum duobus feria. Similiter fiat in ſabbato.

Dñica i ramis palmaꝝ: totū de ſeruitio dñicali. Feſtū ſcti richardi differat᷑ vſq; ad trāſlatiōez eius. ¶ In hac dñica dicunt᷑ exequie mortuoꝝ: cū .ix. lec. cū miſſa in craſtino. Et ſic finiant᷑ exequie mortuoꝝ vſq; p⁹ paſcha niſi corp⁹ ſit p̄ſens. ¶ Feria .iii. de ſctō ambroſio feſtū inferius dup̄. Cp̄. Ecce ſacerd. ¶ Quotidie exequie mortuoꝝ nō dicunt᷑ vſq; poſt Deus oim. ¶ In vigilia paſche pulſet᷑ bis ad ꝯpletoriū cū duab⁹ cāpanis. ¶ In die paſche ꝛ ꝑ totā ebdomadā dicat᷑ de ſolēnit. feſti: et nihil de martyrib⁹ tyburtio ꝛ valeriāo. Oib⁹ feſtis cū regimine chori vſq; ad vigiliā aſcē. excluſiue ad vš. mat. ꝛ ad miſſā fiat mēo. de reſur. niſi i inuē. ſctē cruc. ꝛ ad vš i ſabbati tm̄. Bñdictōes fer. nō dñr vſq; p⁹ De⁹ oiz

Dñica i albis prima poſt paſcha feſtū min⁹ dup̄. totū de dñica: ꝛ mēo. de reſur. ¶ In hac dñica nō dr̄ Deus q̄ hodierna die. ſz De⁹ q̄ vnigenitū tuū. ¶ Fer. ii. de fer. Rꝭ. iiii⁹ fer. ꝛ miſſa dñical. ¶ Fer. iii. de feſto loci. ¶ Feria. iiii. de ſcō alphego Inui. dup̄. iii. lec de cōib⁹ mar. ꝛ pōti. Cp̄. Ois pōtifex. ¶ Feria. v. de fer. Rꝭ. iii. fer. ſcz Locut⁹. cū duob⁹ ſequen. Epl'a ꝛ euāg. iiii. fer. ¶ Fer. vi. de fer. Rꝭ. de iiii. fer. ſcz Vidi portā. Miſſa iiii⁹ ferie ¶ Sabbō de ſcā maria: ꝛ ad vš. ꝓceſ. añ crucē. Ubi fiunt tres ꝯmēo i. v. fer. fiet vna ꝯmēo Et tūc i. vi. feria dicuntur Rꝭia de. iii. feria: ſcz Locutus.

Dñica. ii. poſt paſcha totū de ſctō georgio feſtū min⁹ dup̄. Scōz all'a erit de reſur. non de dñica. ¶ Fer. ii. de fer. Rꝭ. iiii⁹ fe. Miſſa dñical: ¶ Fe. iii. d̄ ſcō marco feſtū min⁹ dup̄. ꝛ ꝓceſſio fiat. ¶ Fer. iiii. de fer. Rꝭ. de. iii. fer. ſcz Locut⁹. ¶ Fer. v. de feſto loci. ¶ Fer. vi. de ſctō vitale. iii. lec. cum regimine chori. cpm Btūs vir q̄ in ſa:

¶ Sabbō de ſctā maria. Ad vſ̄. fiat ꝓceſ. ante crucē. Ubi fiūt tres ꝯmēo. in. iiii. feria fiet vna ꝯmēo. Et tūc ī ſcd̄a feria dicant̄ ℟ia de. iiii. feria: ſcilꝫ Uidi portam.

Dn̄ica. iii. poſt paſcha totū de ſeruitio dn̄ical̄. In lau. vna ān. Ad vſ̄. de aplīs fiet mēo. ſolēniter de dn̄ica: et d̄ reſurrectiōe. ¶ Fer. ii. de aplīs feſtū īferiꝰ dup̄. ¶ Feria. iii. de fer. ℟. Dignꝰ es. Miſſa dn̄icalis. ¶ Fer. iiii. de ſctā cruce feſtū minꝰ duplex. mēo. de martyribus. ⁊ ꝓceſſio ad prias vſ̄. Ad mat. mēo. de martyꝝ. an. Lux ꝑpetua. minoꝝ ſcd̄m ordinale. ¶ Feria. v. de feſto loci. ¶ Fer. vi. de ſctā maria. Ubi fiūt tres ꝯmēo. ī. iii. fer. fiat vna ꝯmēo. ⁊ miſſa dn̄icalis d̄r ī caplō. ¶ Sabbō de ſctō iohāne aplō. Inuita. triplex. Ad veſpas q̄ erūt de ſancto iohāne de beuerlaco; mēo. de ſancto iohāne apoſtolo: et de dn̄ica: et proceſſio fiat ante crucem.

Dn̄ica. iiii. poſt paſcha: totū de ſctō iohāne ep̄o ⁊ cōfeſ. ¶ Fer. ii. de fer. ℟. de eadē fer. ſcꝫ Narrabo. Miſſa dn̄ical̄. ¶ Fer. iii. de feſto loci. ¶ Fer. iiii. de ſcō gordiāo Inui. dup̄. iii. lec. ¶ Fer. v. de fer. ℟. de. iii. fer. ſcꝫ hym̄. Ep̄la ⁊ euāge. iiii. fer. ¶ Fer. vi. de marty. Nereo ⁊ achilleo. Inuit. dup̄. iii. lec. ¶ Sabbō de ſctā maria. Ad vſ̄. fiat ꝓceſſio an̄ crucē. Ubi fiūt. iii. cōmēo. in. v. feria fiat vna ꝯmēo. Et tūc in ſeq̄nti ebdomada ī ſcd̄a feria dicunt̄. ℟. Hymnū. cū duobꝰ ſequētibus ⁊ ℟. Deduc me. in quarta feria: et ordo reſponſorioꝝ ſeruetur.

Dn̄ica. v. poſt paſcha de ſeruitio dn̄icali. In lau. cēs añe dicant̄. ¶ Feria. ii. rogationū de fer. ℟. de. iiii. fer. Deduc me. cū miſſa dn̄icali: ⁊ poſt miſſam ꝓceſſio. vbi fiūt tres ꝯmēo. tūc in. ii. fer. dicunt̄ ℟ia de. iii. fer. et in. iiii. dicunt̄ ℟ia de eadē fer. ⁊ ℟. Dicāt nunc. in eodem anno ꝑtermittat̄. ¶ Feria. iii. plenū ſeruitiū de ſancta maria. ¶ Feria. iiii. de fer. ℟. Narrabo. ℟. In toto. ℟.

Dicant nunc. Miſſa de vigi. ¶ Fer. v. feſtū pꝛici. Ad. ii. vſ̄. fiat mēo. de ſctō dūſtano. ¶ Fer. vi. de ſcō dūſtano mēo. de v̄ginibꝰ: ⁊ de oct. ¶ Sabbō totū de oct. añe ⁊ ℞. de ſexta fer. Ad veſꝑas nulla mēoꝛia: neqꝫ ꝓceſſio. Dñica ifra oct. aſcē. totū de dñica: ⁊ mēo de oct. ¶ Feria. ii. de oc. ℞. añe de. vi. fer. ¶ Fer. iii. de oc. ℞. ⁊ añe de ſabbō. ¶ Fer. iiii. de oct. añe ⁊ ℞. de. vi. fer. ¶ Feria v. Inuit. triꝑ. mēo. de ſctō vꝛbano: ⁊ nihil de ſctō aldelmo iſto ãno. ¶ Fer. vi. de ſctō auguſtino feſtū iferiꝰ duplex. Scdꝫ all'a. i miſſa. Nō vos reliquā. ¶ Sabbō ī vigil. pēthe. totū de vigi. ℞. Non ɔturbet. Ego rogabo. Si ciri. ¶ In die pēthe. ⁊ ꝑ ebdō. totū de ſolēnitate feſti Nulla dñica differat iſto ãno: qꝛ tēpꝰ equale eſt. ¶ De feſtis triū lec. fiat mēo. ſicut ꝑ ebdo. paſche. Nulla fiat mēo. de ſctō ſpū. Ad vſ̄. ⁊ ad mat. de ſcā ma. ꝑ hāc ebdō. ¶ In feſto ſcē trinitatis totū de feſto. Ad. ii. vſ̄. nulla fiat mēo. de ſctis. ¶ Fer. ii. de ſcō bonifa. ſociiſqꝫ eiꝰ. Inuit. dupꝉ. iii. lec. de cōi. mēo. de oct. de ſcā ma. ⁊ de oibus ſctis. ¶ Fer. iii de feſto loci. ¶ Fer. iiii. de ſctā mariā: ⁊ mēo de oct. Ubi fuūt. iii. ɔmēo. i. ii. fer. fiet vna ɔmēo. ⁊ tñ mēo. de ſctis: ⁊ de oct. ¶ Fer. v. feſtū coꝛpis xp̄i maius dupꝉ. ⁊ hꝫ oct. cū regimie choꝛi. Ad. ii vſ̄. ā Sapia. ps. Dixit dñs. hyꝰ Sacris ſolē. ℣. Panē de celo. Et ſic fiat ad vſ̄ ꝑ totas oc. qñ de oct. fit ſeruitiū: nihil fiat de feſto ſctoꝝ medardi ⁊ gildardi. Ad has vſ̄. fiat mēo. ſub ſilētio de ſctō edmūdo: ⁊ de martyꝛi. ¶ Fer. vi. de ſctō edmūdo. Inui. triꝑ. ⁊ medie lec de marty. mēo. de octa. coꝛpoꝛis xp̄i: ⁊ de oct. triñ. Ad mēo. de oct. i feſtis ſctōꝝ. Ad vſ̄. dꝛ ℣. Panē de celo. ⁊ ad matu. ℣. Poſuit fines. ¶ Sabbō de oct. iii. lec. et mēo de oct. trinitatis Quotidie ifra octa. ⁊ in octa. dicat ſequentia. Ecce pa nis angeloꝝ. Ad vſ̄. de ſcō barnaba aplo fiat mēo. de oct. cū an. O q̄ ſuauis. Et inchoet hyſt. cū an. Loquere dn̄e. mēo. de triñ. ⁊ fiat ꝓceſ. an̄ crucē: ⁊ tota cantetur hyſto. in feſto Apolinaris ⁊ tm̄ memo. de feſto

¶ Dn̄ica infra oct. coꝛꝑis xp̄i fiat ſeruitiū de ſcō barnaba aplo. Inuit. tri. ⁊ medie lec. de oct. coꝛꝑis xp̄i cū ℣. ⁊ ℟. de ſcd̄o noc. In laud. mēo. de oct. de dn̄ica ⁊ d̄ trini. Ad primā an. Te iure laudāt. ⁊ deinceps ꝑ oct. Miſſa dn̄icalis in caplo dicat. ¶ Fer. ii. d̄ oct. iii. lec. ℣. ⁊ ℟. de. iii. noc, mēo. de mart. ¶ Fer. iii. de oct ℣ ⁊ ℟. de. i. noc. ¶ Fer. iiii. de oct. ℣. ⁊ ℟. de. ii. noc. memo. de ſctō baſilio. Ad vſ̄ hec ſola an. Sacerd. ps. Dixit dn̄s ⁊ alii pſ̄ ſicut in primis veſ. mēo de marty. ¶ Fer. v d̄ oct. Inuit. tripl. medie lec. de ſctō vito ⁊ modeſto. In lau. oēs añe dn̄ic. Ad veſ. an. Sapiētia. ps. Dixit dn̄s cū reliquis vt prima nocte. hy⁹. Sacris ſolē. ℣. Panē de celo. an. O ſacrū. ps. Magni. mēo. de ſctō richardo ⁊ de marty. ſolēnit. ¶ Fer. vi. de ſctō richardo. ix. lec. medie lec. de marty. cū ℣. ⁊ ℟us de ſcd̄o noc plurimorum mar. Ad mat. dicat ps. Ad te leuaui. Scd̄e veſ. erūt de ſctō richardo cū mēo. de ſctā maria. an. Sub tuā. ¶ Sabbō de ſctā maria. Ad veſ. fiat memoria de martyribus ⁊ proceſſio ante crucē.

¶ Dn̄ica. ii. de ſeruitio dn̄icali: medie lec. de marty. ſextū ℟. Hec eſt vera fraternitas. In laudibus vna an. ⁊ memo. de martyrib⁹ et de trinitate. ¶ Fer. ii. de martyribus cū ℣. ⁊ ℟us de ſcd̄o noctur. cū ℟. Hec eſt vera. ¶ Fer. iii. de feſto loci. ¶ Fer. iiii. de ſctā maria Ubi fuīt tres cōmemo. in ſcd̄a fer. fiat vna cōmemo. ⁊ mēo. tm̄ de martyribus. ¶ Fer. v de ſctō albano ix lec. cū ℟. Perceptur⁹. ¶ Fer. vi. de ſctā etheldreda cū noc.⁊ ℞.Regnū mundi.missa de vigilia scti iohannis

¶ Sabbō de sctō iohāne baptista minus dup̄. Ad vs̄. mēo.sub silētio de dn̄ica:⁊ de trin̄.⁊ nll'a ꝓcel.añ crucē

Dn̄ica.iii.de seruitio dn̄icali:medie lec.de oct.cuꝫ ℞. Priusq̄ te.In lau.vna ān.⁊ due mēo.¶ Fer.ii.de scis iohāne ⁊ paulo.Reia ꝓpria ⁊ laudes.¶ Fer.iii.de festo loci:⁊ mēo.de oct. ¶ Fer.iiii.de sctō leone cū noct. Ad ꝯplet.cātus dn̄icalis sup hym̄.Te lucis.ꝓpt oct.mēo. de sctō iohāne cū mēo.ꝯluet. ¶ Fer.v.de sctis ap̄lis petro ⁊ paulo festū minꝰ dup̄. nihil i audiētia de oct.scti iohānis. ¶ Fer.vi.de sctō paulo.Inui.trip̄.mēo.de sctō petro;⁊ de oct.Scđe vespe erūt de scā maria.mēo.de ap̄lis Missa de oct.scti iohānis dicat i cap̄lo:cū mēo. de oct.ap̄loꝝ.Ad vs̄.de visitatiōe:cū mēo.de dn̄ica:de trinit.sub silētio:⁊ nihil de martyribus.nulla ꝓcessio.

Dn̄ica.iiii.de visitatiōe btē marie festū maiꝰ dup̄. Ad scđas vs̄.an.Scandit.ps.Dixit dn̄s.et ceti ps.de sctā maria:⁊ missa dn̄ical' dr̄ i cap̄.īfra oct.¶ Fer.ii.de oc. btē marie. ¶ Fer.iii.de sctō martino:medie lctōes de ap̄lis:⁊ mēo.de oct.ix.℞.a duobꝰ cātet ꝓpt oct. ¶ Feria.iiii.de oct.¶ Fer.v.de oct.ap̄loꝝ:⁊ mēo.tm̄ de oct. visitatōis.Ad vs̄.sci thome/mēo.de oct.btē marie solēniter:⁊ de ap̄lis priuatim.¶ Fer.vi.de sctō thoma festū minꝰ dup̄. Ad vs̄.mēo.de oct.btē marie solenniter.

¶ Sabbō de oct.btē marie. Ad vs̄.de reliq̄s fiat prio mēo.de dn̄ica:⁊ de trin̄.sub silētio.⁊ deīde fiat solēnis mēo.de oc.btē marie cū hac.ā.In psalterio decacordo

Dn̄ica.v.de reliq̄s maiꝰ dup̄ cū solen.mēo.de octa. cū hac ān.Redēptor rex.Ad scđas vs̄.fiat pria mēo.de dn̄ica sub silētio.Deinde solēnis mēo.de oct.cū ā.Exultat virgo.nihil de martyribꝰ ad has vespas.¶ Fer ii.

de marty. Inui. dup̄. iii. lec. cū ℞. Hec eſt ſa. ¶ Fer. iii. de ſctō bn̄dicto. Inui. trip̄. tres lec. tm̄ mēo. de reliq̄s. ¶ Fer. iiii. de fer. ℞. de pꝛio noc. ſʒ nullū feriale. Miſſa dn̄ical'. ¶ Fer. v. de feſto loci. ¶ Fer. vi. de ſcā ma. Ubi fiūt tres ꝯmēo. i. iiii. fer. fiet vna ꝯmēo. Et miſſa dn̄ical' in tercia fer. dꝫ ꝓ ſumma miſſa: ⁊ mēo. de feſto ⁊ de reliq̄s. ¶ Sabbō de ſcō ſwithuno. ix. lec. Ad vſ̄. de ſcō oſmūdo: oīa de cōmui⁹ ꝯfeſ. ⁊ pōti. mēo. de feſ. ⁊ de reli. de dn̄ica: cū ā. Mōtes gelboe. de trin̄. cū ꝓceſ. an̄ crucē.

Dn̄ica. vi. de ſcō oſmūdo. ix. lec. ⁊ mēo. de dn̄ica. ⁊ de trin̄. ¶ Fer. ii. de ſcō kenelmo. Inui. dup̄. iii. lec. ¶ Fer. iii. de feſto loci. ¶ Fer. iiii. de ſctā maria. ¶ Feria. v. de ſctā margareta. ix. lec. ¶ Fer. vi. de ſctā pꝛaxede. Inuitat'. ſimplex. iii. lec. ¶ Sabbō de ſctā maria magdalē. Inuita. triplex: ⁊ mēo. de abbate. Ubi fiūt tres cōmēo. in quarta feria fiet vna ꝯmēo. ⁊ i ſexta feria ꝯmēo. btē marie/memo. tm̄ de virgine. ¶ Sabbō ad vſ̄. de dn̄ica an̄. Rex aūt dauid. mēo. de ſctā maria magd̄. de ſcō appollinare: de trinitate: cum ꝓceſſione ante crucem.

Dn̄ica. vii. de ſeruitio dn̄icali: mēo. tm̄ de ſctō appollinare. In lau. vna an̄. ⁊ due memo. ¶ Fer. ii. de ſcā chꝛiſtina cū noc. Miſſa de vigi. ¶ Fer. iii. de ſctō iaco. apl'o inferi⁹ dup̄. Scd̄e veſ. erūt de apl'o: cū mēo. ſolē. de ſcā anna. ¶ Fer. iiii. de ſctā anna Inui. trip̄. ¶ Fer. v. de ſeptē doꝛmiētib⁹. Inui. dup̄. iii. lec. ¶ Fer. vi. de feſto loci: mēo. de ſctō ſanſone epō: ⁊ de ſcō pāthaleone mart. ¶ Sabbato de ſctā maria: ⁊ mēo. de marty. Ad vſ̄. dicatur ℞. fiat ꝓceſ. ante crucē. Ubi fiūt tres ꝯmēo. i. v. feria erit vna: ⁊ ad vſ̄. de ſctā anna erit vna mēo. de illa cōmēo. ℞. feriale ꝑtermittat'. ¶ Ab hac die vſq; ad circūciſionē dn̄i accipiat' ſextū A. ꝓ littera dn̄icali.

¶ Quartū A.xvi.xiiii.xi.vi.iii.

¶ Nota ꝙ qñ luna currit ꝑ.xi. ⁊ littera dñicalis A.⁊ ſi eodem anno fuerit biſſextus: tunc accipietur quītū A.

¶ Sabbō in craſtino oct. epyphanie de ſctā maria Ad vſ̄. ichoet hyſto. Dñe ne i ira. Ad ꝯpl'. ōꝛ ꝑs. Ad te le.

Dñica pꝛia poſt oct. epyphanie de ſeruitio dñicali: medie lec. de ſctō mauro. In lau. oēs añe dñr. ¶ Hac dñica icipiunt exeqe moꝛtuoꝝ. ¶ Feria. ii. de ſcō marcello Inuit. ſimplex. iii. lec. Cꝑ. Ois pōtifex. ¶ Fer. iii. de feſ. loci: ⁊ mēo. de ſctō ſulpitio. ¶ Fer. iiii. de ſctā maria: ⁊ mēo. de ſctā pꝛiuta ꝟgine. Ubi fiūt tres ꝯmēoꝛatiões / i ſcða feria fiat vna ꝯmēo. ⁊ mēoꝛia de feſto. ¶ Feria. v. de ſctō wulſtano. ix. lec. de cōi. ¶ Feria. vi. de marty. fabiano ⁊ ſebaſtiano. Cōm. Juſtoꝝ anime. ix. l'c. ¶ Sabbato de ſancta agnete virgine. Capm. Confitebor. Ad veſperas de ſancto vincētio martyꝛe. Añ. ſup ꝑs. ⁊ R. a duobus de ſuperioꝛi gradu cātetur / ⁊ fiat memoꝛia de ſancta agnete / de dñica / ⁊ de ſancta maria.

Dñica ſcða de ſctō vincētio totū ſeruitiū. ¶ Fer. ii. de fer. cū Rꝫus illꝰ ferie. Miſſa dñicalis ¶ Fer. iii. de feſto loci. ¶ Fer. iiii. de ſctō paulo. Inui. trip. ¶ Fer. v. de feria R: eiuſdē fer. Epl'a ⁊ euāg. iiii. ferie. ¶ Feria. vi. de ſctō iuliano epō. Cꝑ. Ecce ſacerð. ¶ Sabbō de ſcā maria: ⁊ mēo. de ſctā agnete. Ubi fiūt tres ꝯmēo. in. v. feria fiat ſcða ꝯmēo. ⁊ tūc nulla dñical' i. ii. feria cantet.

Dñica. iii. tota cātet hyſto. In lau. oēs añe dñr. ¶ Feria. ii. de ſcā batilð. Inui. ſimplex. iii. l'c. de cōi cū R. Regnū mūdi. ¶ Fer. iii. de feſto loci. ¶ Fer. iiii. de ſctā bꝛigida. Inui. ſimplex. iii. l'c cū R. Induit. ¶ Fer. v. feſtū purificatiōis maius dup. Ad. ii. vſ̄. ōꝛ ꝑ hymn. Letabūdus. ⁊ nihil de ſctō blaſio. ¶ Feria ſexta de ſctō blaſio.

inuit᷑.dup.iii.lec.cp̄. Oīs pōtifex. ¶ Sabbō de ſcā maria. Ubi fiūt tres ꝯmēo.in .ii.fe.fiat,ii.cōmemo. ⁊ tūc in.iiii.feria dr̄ lc̄ia de primo noc. vnius virginis.

¶ Dn̄ica.iiii.totū de ſctā agatha.mēo.de dn̄ica.i proceſ.añ miſſā dr̄ R̄.Regnū mūdi. ¶ Fer.ii.ð feſto ſcōꝝ vedaſti ⁊ amādi. Inui.ſimp.iii.lec. ¶ Fe.iii.de ſc.R̄. filiꝰ ferie.miſſa dn̄icalis. ¶ Fer.iiii.de fe.miſſa dn̄ical' vel.dn̄ice. ¶ Fe.v.de feſto loci. ¶ Fe.vi.de ſctā ſcola. Inuita.ſimp.iii.lec. ¶ Sabbō.de ſcā maria. In miſſa kyriel'. Oṗs. Spūs ⁊ alme.cū Bn̄dictꝰ marie filius. Ubi fiūt tres ꝯmēo.in.iii.fer.fiat vna ꝯmēo. ⁊ in dn̄ica dicit᷑ miſſa de.iiii. dn̄ica in capitulo.

¶ Dn̄ica i.lxx.tota dr̄ hyſt. ¶ Fe.ii.de feſto loci. ¶ Fe iii.de ſctō valentino. Inuit᷑.ſim.iii.lec.cū noc.cpꝫ. Iſte ſctūs. ¶ Fe.iiii.de fe.R̄.de.i.noc.hyſto.dn̄ical'. ¶ Fer. v.de ſcā iuliana virg. Inuit᷑.ſimp cū noc. ¶ Fer.vi.de fer. ⁊ duo ferialis lc̄ia pariter cātent᷑. ¶ Sabbō de ſcā maria. Ubi fiūt tres ꝯmēo.in.iiii.fer.fiet vna ꝯmēo.

Dn̄ica in.lx tota cātet᷑ hyſt. ¶ Fe.ii.de fe.Miſſa.Salus ppli. ¶ Fer.iii.de feſto loci. ¶ Fer.iiii.de ſcō petro Inuit᷑.tripl'. ¶ Fer.v.de fer.miſſa dn̄ica.Epl'a ⁊ euangeliū.iiii.fer. Sctūs mathias apl's nō hꝫ vigi.niſi ieiuniū tm̄ in eccl'ia Sar. ¶ Fer.vi.de ſcō mathia inferius dupl'. Ad ſcd̄as veſ.an. Sub tuā. ſolē. ¶ Sabbō de ſctā maria. Ubi fiūt tres ꝯmemo.in.ii.fer.fiet vna ꝯmēo. ¶ In anno biſex. In ſabbō erit ſeruitiū de ſctō mathia. Et in.vi.fe.de ſcā maria. Et tūc ab hoc ſabbō vſqꝫ ad inchoationē hyſt. In principio.accipiat᷑ quartū G.p lr̄a dn̄icali ⁊ ichoet᷑ ad dn̄icā in qnquageſima

¶ Dn̄ica in qnquageſima tota cātet᷑ hyſt. ¶ Fer.ii ð feſto loci. ¶ Fer.iii.de ſctā maria. ¶ Fer.iiii.in capite ſeiunii totū d̄ fc. Ab hac die vſqꝫ ad oct̄.paſche nihil fiat de feſto.iii.lec.niſi tm̄ mēo.ad vſ̄ ⁊ mat̄.bt̄e marie ❡ Fer.v.dꝛ ſctō dauid.ix.lec.Oꝛo.⁊c.de cōi.❡ Fe.vi.de ſctō cedda.ix.lc̄. ❡ Sabbō dicat̄.i.℞.hyſt.cū duobus ℞ijs fer̄.

Dñica.i.quadꝛageſime tota dꝛ hyſtoꝛia.❡ Fer.iiii.⁊ ſabbato dicit̄ ℞.feriale.

Dñica.ij.xl.tota dꝛ hyſto. ❡ Feſtū ſcti gregoꝛii differatur in craſtinū. Ad vſ̄.ſcti gregoꝛii fiat ſolē.memo.de dñica.❡ Fer.ii.de ſctō grego.inferi⁹ dup.Cp̄.Ecce ſacerd̄.ix.lec.ſine expoſitiōe.❡ Fer̄.v.dꝛ.i.℞.feriale ⁊ aliud in.vi.fer.❡ Sabbō de ſctō edwardo.ix.lec.Cpꝫ Btūs vir q̄ in ſa.℞.Pater peccaui.pꝛetermittat̄ iſto anno. Ad vſ̄ de dñica fiat mēo.de ſctō edwardo.

Dñica.iii.quadꝛageſime tota cantet̄ hyſto. Ad.i.vſ̄ ſcti cuthberti fiat mēo.de dñica. ❡ Fer̄.ii.de ſctō cuthberto.ix.lec.❡ Fer̄.iii.de ſcō benedicto.ix.lec.In.v.fe.dꝛ pꝛimū ℞.fe.⁊ in.vi.fe.dñr duo ℞ia fer̄.❡ Sabbō feſtū annunciatiōis bt̄e marie.Secūde veſpe erūt de feſto.⁊ mēo.ſolēnit̄.de dñica.Glia tibi dñe q̄ natus es de vir.dꝛ in vtroqꝫ ꝯpl̄.⁊ ad vtrūqꝫ cōple. pulſabit̄ cū duabus campanis ſcdm oꝛdinale Sar.

Dñica quarta quadꝛageſime tota dicit̄ hyſt. ❡ Fer.iiii de ſabbato cantetur ℞.feriale.

Dñica in paſſiōe dñi tota dꝛ hyſto.⁊ nichil de ſctō richardo.❡ Fer.iii.de ſancto ambꝛoſio inferi⁹ dup. Cp̄.Ecce ſacer.Cp̄.Bñdictionē. Ad lau.Feſtū ſci richardi differat̄ vſqꝫ ad traſlationē eius ❡ Fer.v.dicitur oct.℞.hyſto.cum duobus ferialibus.

Dñica in ramis palmar̄ tota cantet̄ hyſto.❡ Fer.iii dicunt̄ exequie moꝛtuor̄ cū.ix.lec.⁊ miſſa in craſtino. Deinceps nō dicunt̄ exequie moꝛtuor̄ quotidiane in

Quartū A. xvii. xiiii. xi. vi. iii.

cōuentū vſqꝫ in craſtinū ſctē trinit̄. niſi corpus p̄ſens fuerit vel dies anniuerſarii vel trigintalis euenerit.

¶ Die paſche ⁊ ꝑ ebdo. totū de ſolēnitate feſti. Oibus dñicis ⁊ feſtis cū regi. chori: vſqꝫ vigi. aſcen. excluſiue Ad⁹ vſ̄. ⁊ ad matu. ⁊ ad nullā fiat ſolē. mēo. de reſur. de quocūqꝫ fit ſeruiciū niſi in inuētiōe ſcē crucꝫ. Et in ſabbō ad vſ̄. bn̄dictiōes fer. nō dñic vſqꝫ poſt De⁹ oim

¶ Dñicꝫ etiā dieb⁹ vſqꝫ pēthecō. nl̄la fiat mēo. de dñica i ſūma miſ. ſiue ꝺ reſur. ſiue etiā de aliquo feſ. fiat miſſa.

Dñica in albis. i. poſt paſcha feſtū min⁹ du. totū de dñica: ⁊ mēo. de reſur. cū miſſa. Scđe veſ. erūt de ſctō georgio: ⁊ ſolē. mēo. de dñica ⁊ de reſurrectiōe ¶ Fer. ii. de ſctō georgio tm̄ min⁹ du. ¶ Fer. iii. de ſctō marco. inferi⁹ dup. ¶ Fer. iiii. ꝺ fe. ℟. Dign⁹ es. cū duobus ſequētib⁹. Miſſa dñicalis. Fer. v. de feſto loci. ¶ Fe. vi. de ſctō vitale. Cp̄. Btūs vir q̇ i ſa. ¶ Sabbō de ſctā maria. ⁊ fiat ꝓceſ. ad veſ̄ ſine cruce. Ubi fiūt tres ꝯmēo. fe. iiii. fiet vna. ⁊ miſſa dñical' ꝺꝫ in caplo.

Dñica. ii. poſt paſ. de ſeruitio dñicali. iii. ℟. a duobus cātet. In lau. vna an. Ad vſ̄ de aplis fiet mēo de dñica ⁊ de reſur. ſolēnit. ¶ Fer. ii. de aplis inferi⁹ duplex ¶ Fer. iii de fe. ℟. Dign⁹ es. cū duob⁹ ſeqn̄. miſſa dñicalis. ¶ Fer. iiii. de ſctā cru. feſtū min⁹ dup. Ad mat. fiat mēo. de mar. cū an. Lux ꝑ. mioꝛ. ¶ Fer. v. ꝺ feſ. loci ¶ Fer. vi. de ſcā ma. Ubi fiūt tres ꝯmēo. iiii. fer. fiet vna ⁊ miſſa dñicalis ꝺꝫ in cap. ¶ Sabbō de ſctō iohē aplo. Inuit. tripl. Scđe veſ. erūt de ſctō iohāne de beuerlaco cū mēo. de aplo ⁊ de dñica: ⁊ fiat ꝓceſſio.

Dñica. iii. poſt paſ. totū de ſctō iohāne epo. iii. ℟. ab vno cantet. ¶ Fe. ii. de fe. ℟. de iii fe. ſ. Locut⁹. cū duob⁹ ſeqn̄. miſſa dñical'. ¶ Fer. iii. de feſto loci. ¶ Fe. iiii.

Quartū A xvii. xiiii. xi. vi. iii.

de ſctō goꝛdia. Inui. du. iii. lec. cp̄ꝫ. Reddet deꝰ. Fer. v. de fe. ℞. de. iiii. fe. ſ. Uidi poꝛ. miſſa. iiii. fe. ¶ Fe. vi. de martyr. nereo ⁊ achil. Inui. du. cp̄ni. Sancti per fidē. ¶ Sabbō de ſcā ma. ⁊ ꝓceſ. fiat ad vſ̄. Ubi fiunt tres ꝯmēo. in. v. fer. fiet vna ꝯmēo. ⁊ tūc in. ii. fe. p̄ce. cātent̄ ℞. de. ii. fer. ⁊ ℞ia de. iii. ⁊. iiii. pꝛetermittantur.

Dñica. iiii. poſt paſcha de ſeruitio dñicali. terciū ℞. a duobꝰ cantet̄. In lau. vna an. ¶ Fer. ii. de fe. ℞. Narrabo cū duobꝰ ſequē. miſſa dñicalis ¶ Fer. iii. de fe. ℞ de eadē fe. miſſa Salus po. ¶ Fer. iiii. de fe. ℞. d̄ eadē fer. ſ. Deduc me. miſſa de eadē fe. ¶ Fe. v. de feſto loci ¶ Fe. vi. de ſcō dūſtano: ⁊ mēo. de ſcā potē. ¶ Sabbō de ſctā maria: ⁊ ꝓceſſio ad veſ. vbi fiūt tres ꝯmēo. in iii. fe. fiat vna ꝯmēo. ⁊ tūc in. iiii. fer. dñr ℞ia de. iii. fe. ſcꝫ Hymnus cū duobus ſequentibus.

Dñica. v. totū de ſeruitio dñicali. iii. ℞. a duobꝰ cantetur. In lau. om̄s añe dicant̄ in ꝓceſ. aute miſſā an. Sedit angelus. In introitu choꝛi Xp̄s reſurgēs. cum ſuo v̄. ¶ Fer. ii. rogationū de fe. cū expōne euāgelii ℞ de. ii. fe. ſ. Narrabo. cū duobꝰ ſeq̄n. Miſſa dñicalis erit ſūma miſſa Miſſa de ieiu. dicat̄ in ꝓceſſiōe. ¶ Fe. iii. d̄ ſctā maria. ¶ Fer. iiii. de fer. cū expoſitiōe euāuge. ℞. hymnꝰ. ℞. Deus canticū. ℞. Dicāt nūc. Ubi fiūt. iii. ꝯmemo. [illegible] fer dñr ℞ia. de. iiii. fe. . ſ. Deduc cū duobus ſequenti. ⁊ in. iiii. fe. dñr ℞. Narrabo ℞. In toto coꝛde. ℞. Dicant nunc. ¶ Feria. v. dies aſcen. feſtum pꝛincipale ⁊ nihil de ſctō vꝛba. Ad ſcd̄as veſ. fiat ſolē. mēo. de ſctō auguſtino. ¶ Fer. vi. de ſctō augu. feſtuꝫ inferiꝰ dup. mēo. de oct. Ad veſ̄ mēo. ſolēnis de ſācto Aldelmo ⁊ de octa ¶ Sabbō de ſancto aldelmo totū ſeruitiū ⁊ mēo. de oct. Ad ſcd̄as veſ̄ ſcti aldelmi mēo.

Quartū A.xvii.xiiii.xi.vi.iii.

de ſancto Germano:⁊ de dñica:ſed nulla proceſſio. Dñica īfra oct.aſcē.totū de dñica.iii.℞.a duob⁹ cātetur.In lau.vna ān.mēo.de ſcō ⁊ de oct. ¶ Fer.ii.de oc. añe ℞.de.vi.fer. ¶ Fer.iii.añe ⁊ ℞.de ſabbō. ¶ Feria iiii.de oct.añe ⁊ ℞.de.vi.fer.⁊ mēo.de ſctā petronilla ¶ Fer.v.de oct.aſcē.mēo.de ſctō nichomede.Inui.triplex.Ad vſ̄.mēo.de ſcā maria.an.Sub tuā.⁊ mēo.de marty.marcello.⁊c. ¶ Fer.vi.de ſctā maria:⁊ mēo.de ſctis.Scđe veſpe erūt de fer.Cp̄.Eſtote.Cōplet.ſicut īfra oct.aſcē. ¶ Sabbō de vigi.pēthe.℞.Nō ↄturbet.Ego rogabo.Si eñ.Nō d̄r Te deū.Ad p̄mā d̄r cūm Dñe miſerere. ¶ In die pēthe.⁊ p ebd̄.de ſolēnit.feſti Nulla dñica differat in iſto āno. ¶ In.vi.dñica poſt feſtū ſctē trinitat̄ tota cātet hyſto.Deus oīm. ¶ De feſtis.iii.lec.fiat mēo.ſicut p ebd̄.paſche.Nulla fiat memo.de ſctō ſpū ad vſ̄.⁊ ad matu.ſctē marie. ¶ In die trinitat̄ totū de feſto:⁊ feſtū ſcti barnabe differatur ī craſtinū.Ad ſcđas vſ̄.fiat mēo.ſub ſilētio de ſctō barnaba:⁊ de martyrib⁹. ¶ Fer.ii.de ſctō barnaba.Inui.trip̄.⁊ medie lec.de martyrib⁹.⁊ mēo.de oct.Ad vſ̄.de ſctō barnaba fiat mēo.de feſto loci:cū pleno ſeruitio in craſtino. ¶ Fer.iii.de feſto loci. ¶ Fer.iiii.de ſcā maria ⁊ mēo.de ſctō baſilio:et de oct. ¶ Fer.v.fe[illegible] corporis xp̄i mai⁹ dup̄.Octaue erūt cū regimie chori:nichil de martyrib⁹:neq; de oct.trinitat̄.Ad ſcđas vſ̄.ā.Sapientia.p̄s.Dixit dñs.⁊ ceti p̄i.ſicut ī p̄mis veſpis.hy⁹ Sacris ſolē.℣.Panē de celo.Iſti p̄i.hym̄.et ℣.dñr ad vſ̄.p totas oct.qñ de oc.fiat ſeruitiū. ¶ Et nota ꝙ ℣.Glīa tibi dñe:q̄ nat⁹ es de ṽgine.⁊c.d̄r p totas oct.ad oēs horas ī hymnis eiuſdē mēo.qñ de oct.fit ſerui.tm̄ Ad ſcđas vſ̄.corpis xp̄i fiat mēo.ſub ſilētio de ſctō Ri-

Quartū A.xvii.xliiii.xl.vi.iii.

chardo:⁊ de martyꝛibꝰ tm̄. Ad mēoꝛiā in oct. i fest. sctō rū. ad mat. V̄. Posuit fines.⁊ ad vs̄. V̄. Panem de celo. ¶ Quotidie ꝑ oct.⁊ in oc. dr̄ sequen̄. Ecce panis. ¶ Feria.vi. de sctō richardo.ix.lec. Medie lec. de sctis cirico ⁊ iulita.ix. R̄ cātet a duobꝰ ꝓpt oct. mēo. de marty. de oct. coꝛpis xp̄i:⁊ de oct. trinitat. Hyꝰ. Saluatoꝛ cū V̄. Deo pr̄i. ¶ Sabbō de oct. tres lec. V̄.⁊ R̄. de pꝛio noc. cū mēo. tm̄ de oct. triū. Ad vs̄. ichoet hysto. cū mēo. tm̄ ān. Loquere dn̄e post mēo. de sanctis martyꝛibꝰ:⁊ memo. fiat de trinitate/⁊ pꝛocessio ante crucem.

Dn̄ica pꝛia post festū sc̄e trinitat fiat seruitiū de oc. coꝛpis xp̄i:⁊ tm̄ mēo. de marty. ix. R̄. a duobꝰ cātetur In lau. vna ān.⁊ tres mēoꝛie. Ad pꝛimā. an. Te iure. Missa dn̄ical in cap̄. dr̄ ¶ Fer.ii de oct. iii lc. R̄ia de.i. noc.⁊ mēo. de marty. ¶ Fer.iii. de oc. V̄.⁊ R̄. de.ii. noc. ⁊ mēo. de sctō edwardo. ¶ Fer.iiii. de oc. V̄.⁊ R̄. de.iii. noc. Ad vs̄. sup ꝑos. hec sola ān. Sacerdos. ps̄. Dixit dn̄s.⁊ ceti p̄s. sicut i pꝛimis vespis. ¶ Fer.v. de oct. Inuit. trip̄.⁊ festū scti albani differat i crastinum. Scd̄e vespe erūt de sctō albano scd̄m oꝛdinale. mēo. de sctā etheldꝛeda. Deinde de oct. hyꝰ Saluatoꝛ. cum V̄. Deo pr̄i. ¶ Fer.vi. de sctō albano:⁊ medie lec. de V̄gine cū R̄io. Regnū mūdi. ix. R̄. Perceptur⁹.⁊ dr̄ ps̄. Ad te leuaui. Missa de vigilia cātet solēnit ad altare attēticū. ¶ Sabbō de sctō iohāne baptista minꝰ dup̄. fiat mēo. de sancto albano sub silētio:⁊ de dn̄ica:⁊ de trinitate.

Dn̄ica.ii. de seruit. dn̄icali medie lec. de oct. scti iohis cū R̄. Pꝛiusq̄ te. In lau. vna ān. ¶ Hac dn̄ica icipiūt vigilie moꝛtuoꝝ. ¶ Fer.ii. de sctis iohāne ⁊ paulo ppꝛia R̄ia ⁊ ꝓpꝛie laudes. ¶ Fer.iii. de festo loci:⁊ mēo. de oct. ¶ Fer.iiii. de sctō leone cū noc. Ad ꝯpl. dr̄ super

Quartū A. xvi. xiiii. xi. vi. iii.

hymnū Te lucis. cātus dñical' ꝓpt oct. mēo. de oct. cū mēo. ꝯsuet. Missa de vigi. apl'oꝝ. ¶ Fer. v. de apl'is festū min⁹ dup. ¶ Fer. vi. de sctō paulo. Inui. trip. mēo. de sctō petro: ⁊ de oct. ¶ Sabbō de sctā maria: ⁊ missa de oct. scti iohis i cap. ōr. Ad vš. de visitatōe btē marie cū mēo. de dñica: ⁊ de triñ. sub silē. ſt nihil de mart. nulla ꝓcessio.

Dñica. iii. de visitatiōe btē marie festū mai⁹ du. mēo. de dñica: ⁊ de triñ. sub silē. Ad scdas vš. an. Scādit. ps. Dixit dñs. ⁊ ceti ps. de sctā maria. ¶ Fer. ii. de oct. btē marie. ¶ Fer. iii. de scō martio: medie lec. de apl'is: ⁊ mēo. de octa. Ad vš. scti thome solē: mēo. de octa. ⁊ pꝛio de apl'is pꝛiuati. ¶ Fer. vi. de sctō thoma festū min⁹ dup. Ad vš mēo. de oc. btē marie solē. ¶ Sabbō de oct. btē marie. Ad vš. de reliqs ⁊ solēnis mēo. de oct. btē marie: cū hac ān. In psalterio decacordo. Reqre ad. i. vš. visitatiōis. Et pꝛio fiat mēo. de dñica: ⁊ de triñ. sub silētio.

Dñica. iiii. de reliqs mai⁹ dup. solē. mēo. de octa. cū hac ān. Redēptoꝛ rex. ⁊ mēo. de dñica: ⁊ de triñ. sub silē. añ mēo. btē marie. Ad. ii. vš solē. mēo. de octa. cū ān. Exultat vgo. ¶ Quotidie per oct. fiat mēo. de reliqs. Ad vš. matu. ⁊ ad missam cū illa coll'a. Pꝛesta qs oṗs de⁹: vt sctōꝝ tuoꝝ quoꝝ reli. ¶ Fer. ii. de septē fratrib⁹ marty. cū Rꝫ. hec ē via. ¶ Feria. iii. de sctō bñdicto. iii. lect. triñ. ¶ Fer. iiii. de fer. Rꝫ. de pꝛio noc ⁊ null'ū feriale. Missa dñical'. ¶ Fer. v. de festo loci. ¶ Fer. vi. de scā maria. Ubi fiūt tres cōmēo. in iiii. fer. fiat vna ꝯmēo. ⁊ missa dñical' ōr. iii. fer. i capl'o ¶ Sabbō de sctō swithuno. ix. lc. Ad vš. de sctō osmūdo. mēo. de sctō swithuno/ de reliqs/ de dñica: cum. ā. Montes gelboe. ⁊ de trinitate/ pꝛocessio ante crucem.

Dñica. v. de scō osmūdo epō ⁊ cōfes. oia de cōi. Missa dn̄icał d̄ꝫ ī cap̄. ¶ Fer.ii.de ſcō kenelmo. Inui.dup̄.iii.lc. ¶ Fer.iii.de feſto loci:⁊ mēo.d̄ ſcō arnul. ¶ Fer.iiii.de ſcā maria. Ubi fiūt.iii. ꝯmēo.i.iii.fer.fiat vna ꝯme. Et i.vi.fer.ꝯmēo.btē marie. ¶ Fer.v de ſcā margare.ix.lc. ¶ Fer.vi.de ſcā praxede.iiii.ſimp̄.iii.lc. ¶ Sabbato de ſcā maria magd̄. Ad vſ̄.de dn̄ica/mēo.de ſctā maria magda.⁊ de ſcō appolliare/⁊ de triñ.⁊ ꝓceſſio. Dn̄ica.vi.totū de ſeruitio dn̄icali:mēo. cañ crucē.tm̄ de ſctō appollinare. In lau.vna ān. ¶ Fe.ii.de ſcā chriſtina:cū noc. Miſſa de vigi. ¶ Fer.iii.de ſcō iacobo apl'o īferi⁹ dup̄.⁊mēo.de martyri. Secūde veſpe erūt de apl'o:⁊ mēo.de ſctā āna. ¶ Fer.iiii.de ſcā anna. Inuita.trip̄. ¶ Fer.v.de ſeptē dormiētib⁹. Inuita.duplex tres lec. ¶ Feria.vi.de feſto loci:⁊ mēo.de ſctō ſanſone ꝯfeſſore/⁊ de ſcō pāthaleone martyre. ¶ Sabbato de ſctā maria cū mēoria de martyribus. Ubi fiūt tres cōmemoratiōes/in quinta feria fiat vna cōmemoratio.

¶ Ab hac die vſq; ad circunciſionē domini accipiatur ſextum A.pro littera dominicali.

¶ Quintum A.xix.viii.

¶ Sabbð.i craſtio epypha.de ſcā maria:⁊ mēo.d̄ martyre. Ad ꝯpl'.d̄ꝫ p̄s. Ad te leuaui.x viii.kł.februa.ichoct hyſto. Dn̄e ne i ira.međ.lc.de ſcō mauro. In lau.oēs añe dn̄r:⁊ due mēo.ſcꝫ de ſctō mauro:⁊ de ſctā maria. ¶ Fer.ii.de ſcō marcel. Inui.ſimp̄.iii.lc. Cp̄. Dis pōtifex. V.⁊ Rꝫ.de primo noc.vni⁹ mar. ¶ Fer.iii.de feſto loci ¶ Fer.iiii.de ſcā maria/⁊ mēo.de ſcā priſca. Ubi fiunt tres ꝯmēo.i.ii fer.fiat vna ꝯmēo.⁊ mēo de martyre. ¶ Fer.v.de ſctō wulſtano.ix.lc.oīa de cōf. ¶ Fer.vi de marty.fabiāo ⁊ ſeba.cp̄. Iuſtorꝫ aie. ¶ Sabbō de ſctā agnete.ix.lc.cp̄ Cōfitebor. Ad vſ̄.mēo.de ſctā agnete.de dn̄ica/⁊ de ſctā maria.

Quintū A.xix.viii.

Dn̄ica .ii. totū de ſctō vincentio: ⁊ mēo. de dn̄ica: ⁊ de ſctā maria. ¶ Fer. ii. de fe. illi⁹ fe. Miſſa dn̄ical'. ¶ Fer. iii. de feſto loci. ¶ Fer. iiii. de ſctō paulo. Inuita. trip. ¶ Fer. v. de fer. illius fer. ⁊ miſſa. iiii. fer. ¶ Fer. vi. de ſctō iuliano. Inuit. dupl'. cp̄m. Ecce ſacerd. ¶ Sabbō de ſctā maria: ⁊ mēo. de ſctā agnete. Ubi fiūt tres cōmemo. in. v. feria fiat vna cōmemoꝛatio.

Dn̄ica. iii. tota d' hyſto. In laud. vna an. ¶ Fer. ii. de ſcā batilde. Inuita. ſimpl'. iii. lec. de ſōi. tertiū ℟. Regnum mundi. ¶ Feria. iii. de feſto loci. ¶ Feria. iiii. de ſctā bꝛigida. Inuitato. ſimp. iii. lec. ℟. de ſcdo noct. cū ℟. Induit. ¶ Fer. v. feſtū purificatiōis btē marie maius dupl'. Ad ſcdas vſ̄ d' pſa pꝛo hymno. Letabūdus ⁊ nichil de ſctō blaſio ad has vſ̄. ¶ Fer. vi. de ſcō blaſio. Inuit. dup. iii. lec. Cp̄m. Dis pontifex. ¶ Sabbō d' ſcā maria. Ubi fiūt tres ꝯmēo: in ii. fer. fiat vna ⁊ tūc in quarta fer. dicunt. ℣. ⁊ ℟ia. de pꝛimo noc.

Dn̄ica. iiii. totū de ſctā agatha. Cp̄. Cōfiteboꝛ. ⁊ mēo. de dn̄ica ad vtraſqꝫ vſ̄. ⁊ ad miſſā. ¶ Fer. ii. de ꝯfeſſo. vedaſto ⁊ amando. ¶ Fer. iii de fe. ℟. illi⁹ ferie. miſſa dn̄icalis. ¶ Fer. iiii. de fer. ℟. illi⁹ fer. Epl'a ⁊ euāgeliū eiuſdē fer. ¶ Fer. v. de feſto loci. ¶ Fer. vi. de ſcā ſcolaſtica. Inuit. ſimpl'. iii. lec. ¶ Sabbō de ſctā maria Ubi fiūt tres cōme. in tercia fer. fiat vna cōmemo. Et tūc miſſa dn̄icalis in quarta feria cantet.

Dn̄ica. v. de ſeruitio dn̄icali. In lau. oēs añe dicant ¶ Fer. ii. de fer. Miſſa. Salus ppli. ¶ Fer. iii. de ſācto valentino. Inuit. ſimpl'. iii. lec. Cp̄. Iſte ſctūs. ¶ Fe. iiii de fer. illi⁹ fe. Epl'a ⁊ euangeliū eiuſdē. ¶ Fe. v. de ſcā Iuliana. Inuitat. ſimpl'. iii. lec. ¶ Fer. vi. de feſto loci. ¶ Sabbō de ſctā maria. Ad miſſam cantus ſup Ky-

Quintū A.xix.viii.

ryeꝛ.Oꝑs.Spūs ⁊ alme.Bn̄dictꝰ marie filiꝰ.Ubi fiunt.iii.cōme.in.iiii.fer.fiet vna ⁊ claudeꝛ Allła.

Dn̄ica in.lxx.tota đ hyſt.¶Feꝛ.ii.đ fe.℟.hyſt.dn̄icalis.Miſſa Salꝰ ppłi.¶Fe.iii.de feſto loci.¶Fe.iiii.de ſcō petro.Inuit.tri.ix.łc.Ad miſſā đ Credo.⁊ pꝛefatio de apłis.¶Fe.v.de fe.℟ia fe.pter cātenꝛ.miſſa.iiii.fe.Sctūs mathias nō hꝫ vigiliā:niſi ieiuniū.tm̄.¶Feꝛ.vi.de ſctō mathia apło feſtū inferiꝰ dup.Ad vſ̄ an.Sub tuā ſolē.¶Sabbō de ſctā ma.Ubi fiūt tres cōmēo.in.ii.fe:fiat vna ꝯmēo.¶In anno biſextili fiat ſeruitiū đ ſcō mathia i ſabbō ⁊ in.vi.fe.fiat ꝯmēo.btē marie.Et tūc ab hoc ſab.vſqꝫ ad īceptionē hyſt.In pꝛincipio.accipiaꝛ qntū G p łra dn̄icali:⁊ ichoeꝛ ad do.lx.

Dn̄ica in ſexageſima tota đ hyſt.¶Feꝛ.ii.de fe.℟.hyſto.dn̄icalis dn̄r cū miſſa Salus ppłi.¶Fer.iii.de fe.loci.¶Fer.iiii.de ſctō dauid.ix.lec.de cōi.¶Fer.v.de ſcō cedda.ix.lec.đ cōi.¶Feꝛ.vi.de fe.℟.de.ii.noc:Miſſa illiꝰ fer.¶Sabbō de ſctā maria.Ubi fiūt tres ꝯmēo.in.ii.fer.fiet vna ꝯmēo.⁊ tūc in.vi.fe.dicanꝛ ℟ de.i.noc.

Dn̄ica in quinquageſima tota dicaꝛ hyſto.¶Fer.ii.de feſto loci.¶Feꝛ.iii.de ſcā ma.⁊ mēo.de virginibꝰ.¶Feꝛ.iiii.in capite ieiunii totū de fer.Ab hac die vſqꝫ ad ocꝛ.paſche nō fiet mēo de feſtꝫ.iii.ł.niſi ad vſ̄ ⁊ ad matꝛ.btē ma.¶Fer.v.de fer.℟.de.i.noc.¶Fer.vi.de fer.℟.de.ii.noc.¶Sab.đ fe.Et đ ſeptimū ℟.hyſto.dn̄icał cū duobꝰ ferialibꝰ.Et nota ꝙ in iiii.fe.⁊ in.iii.diebꝰ ſequēt.ad pꝛimā ⁊ ad alias hoꝛas oia fiāt ſicut in.ii.fe.poſt Dn̄e ne.cū oꝛōne de die.

Dn̄ica.i.xl.tota đ hyſt.Feſtū ſcti gregoꝛii differaꝛ in craſtinū.⁊ ad.i.vſ̄.ſcti gregoꝛii fiat ſolē.mēo đ dn̄ica.¶Feꝛ.ii.đ ſctō gregoꝛio feſtū inferiꝰ dup.Cꝑ Ecce ſacerdos.mēo.de ieiunio ad mat.⁊ ad vſ̄.ſed non ad miſſā.¶Fe.iiii.v.⁊.vi.de ieiunio cū ꝟ.⁊ ℟ūs hyſt. dñicalis ſcd̄m oꝛdinē noct.Tñ in.v.fer.dꝛ ℟.feriale. ¶Sabbō de ſctō edwardo.ix.l.Ad.i.vſ̄.ā.Iſte ſctūs Cōꝛ.Btūs vir q̇ in ſa.℟.Btūs vir q̇ ſuf.ſolē.mēo.de ieiunio.Scde veſ.erūt de dñica ⁊ memo.de feſto.

Dñica.ii.quadꝛageſime tota dꝛ hyſto.Scde veſpere erūt de ſctō cuthberto ⁊ mēo.de dñica.¶Fer.ii.de ſctō cuthberto.ix.lec.ſine expoſitiōe.mēo.de ieiu.tm̄.¶Fe. iii.de ſctō benedicto.mēo.de ieiunio.¶Fe.iiii.v.⁊.vi. de ieiunio.ꝟ.⁊ ℟.hyſto.dñical.ſcd̄m oꝛdinē nocturn. Tñ in.vi.fer.dꝛ ſeptimū ℟.hyſto.dñical.cū duobus ferialibus.⁊ ℟.(Pater peccaui)eo anno p̄termittat. ¶Sabbō de annūciatiōe btē marie minꝰ dup.Scde veſpe erūt de feſto ⁊ ſolē.mēo.de dñica.Ad vtrūqꝫ completo.dꝛ Glīa tibi dñe q̇ natus es.Et pulſet ad cōpletoꝛiū cū duabus campanis ſecundū oꝛdinale

Dñica.iii.xl.tota dꝛ hyſto.dñicalis.Fe.ii.⁊ in ceteris feriis ꝑ ebdo.de ieiunio.ꝟ.⁊ ℟.dñical.ꝑ oꝛdinē.¶Fer. iiii.dicit primū ℟.feriale ⁊ alia duo in ſabbato.

Dñica.iiii.xl.tota dꝛ hyſt.Scde veſ.erūt de ſctō richardo ⁊ mēo.de dñica.¶Fer.ii.de ſctō richardo.ix. lec.Ad vſ̄.de ſctō ambꝛoſio ſolē.memo.de ſcō richardo ⁊ de ieiunio.¶Fer.iii.de ſctō ambꝛoſio.feſtū inferiꝰ du.Cōm.Ecce ſacerdos.mēo.de ieiunio.¶Fer.iiii.v. vi.⁊ ſabbato de ieiunio.cū ꝟ.℟ūs hyſt.dñicalis ꝑ oꝛdinem.¶Fer.vi.dicitur ℟.feriale.

Dñica in paſſiōe dñi tota dꝛ hyſto.¶Fer.ii.⁊ in ceteris fer.ꝑ ebdō.de ieiunio.ꝟ.⁊ ℟.de hyſto.dñicali/inchoando cū ſcdo ℟.Tamen/in quarta feria ⁊ in ſabbato dicitur octauū ℟.cū duobus ferialibus

Dñica in ramis palmaꝝ tota dicat̄ hyſto. ¶ Fer. iiii. dñr exeq̄e moꝛtuoꝝ cū.ix.lec. ⁊ miſſa in craſtino. Deinceps quotidiane exequie moꝛtuoꝝ nō dñr vſqꝫ poſt oct. corpoꝛis xp̄i. nec p̄s. Ad te leuaui poſt iſtā quartā fer. ¶ In die paſche ⁊ per ebdo. totū de ſolēnita. feſti. ¶ Feſtū ſci gregoꝛii differat̄ vſqꝫ ad .ix. diē mēſis maii Et feſtū ſci marci euāgeliſte vſqꝫ ad .xi. diē mēſis maii Nichil de ſcō vitale. Oibus dñicis ⁊ feſtis cū regimie choꝛi. Ad veſ̄. matut̄. ⁊ ad miſſam fiat ſolē. mēō. de reſurre. vſqꝫ ad vigiliā aſcen. excluſiue/ niſi in inuentiōe ſctē crucis ⁊ in ſabbatis ad veſ̄. Dñicis diebus nunq̄ fiat mēō. de dñica ad miſſam ſiue de reſurre. ſiue de aliquo feſto fiat ſeruitiū. ¶ In die ſcti marci non fiat ieiuniū ꝓpter ſolemnitatē paſche.

Dñica in albis .i. poſt paſcha feſtū minꝰ dup. totū de dñica/ ⁊ mēō. de reſur. cū miſſa. Nō dr̄ Deꝰ q̇ hodier. ſed Deus q̇ ꝑ vnige. Ad vſ̄. de apl'is fiat mēō. de dñica ⁊ de reſur. ¶ Fer. ii. de apl'is feſtū inferiꝰ du. ¶ Fe. iii. de fe. ℟. de .ii. fer. miſſa dñicalis. ¶ Fer. iiii. de ſctā cruce. minꝰ du. Ad matu. mēō. de mar. cū an. Lux ꝑpetua. minoꝛ. ¶ Fer. v. de feſto loci. ¶ Fer. vi de ſcā ma. ¶ Sabbō de ſctō iohē apl'o. Inuit. tri. Ubi fiunt tres ꝯmēō. fer. iii. fiat vna: ⁊ miſſa dñicalis dr̄ in capl'o eod̄ die. In ſabbō ad vſ̄. de ſctō Johanne de beuerlaco fiet mēō. de apl'o ⁊ de dñica: ⁊ fiat ꝓceſſio ante crucē.

Dñica .ii. poſt paſ. totū de ſctō iohē ep̄o de beuerlaco fiat mēō. de dñica ⁊ de reſur. Miſſa dñicalis dr̄ in capitulo infra ebdō. Scđe veſ. erūt de feſto loci: ⁊ mēō. de ſctō iohāne de dñica ⁊ de reſur ¶ Fer. ii. de feſto loci. ¶ Feria. iii. de ſcō geoꝛgio minꝰ du. ¶ Fer. iiii de mar. goꝛdiano ⁊ epimacho. Inuit. du. iii. lec. ¶ Fer. v. de ſcō marco īferius dup̄. nulla fiet ꝓceſſio neqȝ ieiuniū. ¶ Feria. vi. de martyri. Nereo ⁊ achilleo. Inuita. dup̄. iii. lc. Cp̄m. Sācti ꝑ fidē vice. ¶ Sabbato de ſancta maria ⁊ ꝓceſſio ad vs̄. Ubi fiūt tres cōmēo. in. iiii. fer. fiat vna cōmēoratio: ⁊ mēo. de martyribus: ⁊ de reſurrectione.

Dn̄ica. iii. poſt paſcha de ſeruitio dn̄icali. iii. ℟. a duobus cātent. In lau. vna ā. ¶ Fer. ii. de feriis ℟. Dignꝰ es. cū duobꝰ ſeq̄ntibꝰ. Miſſa dn̄ical'. ¶ Fer. iii. de fer. ℟. Locutꝰ. Miſſa. Salus ppl'i. ¶ Fer. iiii. de fer. ℟. Vidi portā. Epl'a ⁊ euāg. illiꝰ fer. ¶ Fer. v. de feſto loci. ¶ Feria. vi. de ſctō dūſtano: mēo. de ſcā potētiana. ¶ Sab. de ſctā maria: ⁊ fiat ꝓceſ. ad vs̄. Ubi fiūt tres cōmēo. in. iii. fer. fiat vna ꝯmēo. ⁊ tūc i. ii. fer. dȝ ℟. de eadē fer. ⁊ i iiii. fer. dn̄r ℟. de iii fer. ⁊ ℟. de. iiii. fer. anno p̄ter

Dn̄ica. iiii. poſt paſcha de ſeruitio dn̄icali (mittat'. tertiū ℟. a duobꝰ cātent. In lau. vna ā. ¶ Fer. ii. de fer. ℟. Narrabo. Miſſa dn̄ical'. ¶ Fer. iii. de feſ loci. ¶ Feria. iiii. de fer. ℟. de iii. fer. ſcȝ hymnū. Miſſa illiꝰ ferie. ¶ Fer. v. de ſctō aldelmo: ⁊ mēo. de ſctō vrbano. Ad vs̄ ſci auguſtini mēo. de ſctō aldelmo. ā. Lux ꝑpetua maior. ℣. Gaudete iuſti. ¶ Fer. vi. de ſctō auguſtino īferiꝰ dup̄. Ad. ii vs̄. an Sub tuā. ſolēniter ⁊ mēo. de reſur. ¶ Sabbō de ſctā maria: ⁊ fiat ꝓceſ. ad vs̄. Ubi fiūt. iii. cōmemoratiōes in tertia feria fiat vna cōmemoratio.

Dn̄ica v. poſt paſcha de ſeruitio dn̄icali iii. ℟. a duobus cātent. In lau. oēs añe cantent. mēo. de ſctō germano ad vs̄. ⁊ ad matu. ⁊ ad miſſam ¶ Feria. ii. de fer. cū expōne euāgelii. ℟. de. iiii. fer. Miſſa dn̄ical' erit ſūma miſſa. Miſſa de ieiunio in ꝓceſſiōe dȝ ¶ Fer. iii. de ſctā maria. ¶ Fer. iiii. de fer. ⁊ nihil de ſcā petronilla. ℟ia de. ii. fer. dn̄r: ſcȝ Narrabo. ℟. In toto. ℟. Dicāt nūc.

Quintū A. xix. viii.

Ubi fuūt. ii. ꝯmēo. tūc in. ii. fer. dicunt̄ ℟ia de. iiii. fe. ſcz
Hymnū. Et in vigi. aſcē. dn̄i ℟ia de iiii. fer. ſcz De/
duc. ⁊ ℟ Dicāt nūc obmittat̄. ¶ Fer̄. v. feſtū aſcēſio
nis pꝛincipale feſtū: ⁊ nihil de ſctō nichomede. ¶ Fer.
vi. de oct. ⁊ mēo. de mart. marcellino ⁊ petro. ¶ Sab
bato de oct ⁊ nulla mēo. ad matu. neqꝫ ad veſ̄.
Dn̄ica infra oct. aſcē. totū de dn̄ica. Tertiū ℟. a du
obus cantet̄. In lau. vna an. ⁊ mēo. de oct ¶ Fe. ii. de
oct. añe ⁊ ℟ia de. vi. fer. ⁊ mēo. d̄ ſcō bonifacio ¶ Fe.
iii de oct. añe ⁊ ℟. de ſabbō. ¶ Fe. iiii. de oct. añe ⁊ ℟
de. vi fer. ¶ Fer. v. Inuit. tri. ⁊ mēo. de ſctis medardo
⁊ gildardo. Sc̄de veſ. erūt de oct. ⁊ mēo. de ſctō edmū
do. ⁊ mēo. de mart. an. Lux ꝑpe. mioꝛ. ℣. Pꝛecioſa eſt
¶ Fer. vi. de ſctō edmūdo ⁊ mēo. de martyꝛi. an. Lux
ꝑpetua. mioꝛ. ℣. Pꝛecioſa eſt ¶ Sabbō de vigi. pēthe
coſtes. ℟. Nō ꝯturbet̄. Ego rogabo. Si eniꝫ. mēo. de
ſcā maria ⁊ de oīb⁹ ſcis. Ad pꝛimā cꝑ. Dn̄e miſerere.
¶ In die pēthecoſtes ⁊ ꝑ ebdo. totū de ſolēnitate feſti
⁊ nihil de ſctō barnaba neqꝫ de ſctō richardo iſto an
no nulla differet̄ dn̄ica qꝛ tp̄s bꝛeue eſt. De feſtiꝫ triū
lec fiat mēo. ſicut ꝑ ebdo. paſche. ¶ In die ſcē trinitat̄
totū de feſto ⁊ nihil de martyꝛib⁹ marco ⁊ marcellia/
no. Ad ſc̄das veſ. ſctē trinitatis nihil fiat de martyꝛi.
Quotidie ꝑ ebdo. ſup p̄m. Quicunqꝫ. d̄ꝛ an. O beata
¶ Fer. ii. de ſctis geruaſio ⁊ pꝛothaſio. Inuit. dup. iii.
lec. cū ℟. Hec eſt vera. memo. de octa. de ſctā ma. ⁊ d̄
oībus ſctis. ¶ Fer. iii. de feſto loci. mēo. de ſctō edwar/
do ⁊ de oct. ¶ Fe. iiii. de ſctā maria. ⁊ mēo. de oct. Ubi
fuūt tres ꝯmēo. fer. ii erat vna ꝯmēo. ⁊ tūc ad. ii. vſ̄ rīn
℟ fiat ſolē mēo. de illa ꝯme. ¶ Fe. v. feſtū coꝛꝑis xp̄i
maius dup. ⁊ hꝫ oct. cū regi. cho. Ad. ii. vſ̄. an. Sapiē/

tia. ps. Dixit dñs. ⁊ ceti ps. sicut in pꝛimā nocte. Hy⁹. Sacrꝫ solē. ṽ. Panē de celo. Isti ps. hy⁹. ⁊ ṽ durāt ꝑ totas oct. Ad ves̄ qñ de oct. fit seruitiū. Ad. ii. vs̄. sub silentio fiat mēo. de scō albano ⁊ de scā etheldꝛeda ṽg. ¶ In festis sctoꝝ. ix. lec. infra oct. ꝯtingen nō d̄r Gloria tibi dñe. nisi qñ de oct. fit seruitiū tm̄. vt patꝫ in A pꝛimū. ¶ Feria. vi. de sctō albano. ix. lc̄. cū ℟. Percepturus. Ita ꝙ medie lec. fiāt d̄ ṽgine cū ℟. Regnū mūdi. mēo. de vtrisqꝫ oct. missa de vigil̄. solēniter celebꝛet̄ ad pꝛincipale altare. Ad ves. de sctō iohāne baptista fiet sub silentio memoꝛia. de sctō albano. ⁊ de octa. coꝛpoꝛis xp̄i solē. ⁊ de oct. trinit̄. pꝛiuati. ¶ Sabbō de scō iohē. festū min⁹ du. mēo. de oct. coꝛpis xp̄i solē. ad mat̄. ⁊ ad missā. sed de oct. trinit̄. nihil fiat nisi oct. sint cum regimie choꝛi: tūc fiat solēnis mēo. d̄ oct. trinitatꝫ. Ad ii. vs̄. d̄ oc. coꝛpis xp̄i fiat mēo. solē. ⁊ sub silētio ichoet̄ hysto. cū mēo. ā. Loq̄re dñe. ⁊ mēo. d̄ triñ. sed nl'la ꝓc: Dñica. i. post festū sctē trinitatꝫ de coꝛpe xp̄i fiat seruitiū ⁊ tm̄ mēo. de oct. scti iohānis. nonū ℟. a duob⁹ cantet̄. In lau. vna an. ⁊ tres mēo. Ad pꝛimā an. Te iure. Missa dñical' in caplō dicat̄. Scōe ves. erūt de marty. cū mēo. de coꝛpoꝛe xp̄i/ de sctō iohāne: ⁊ de dñica. ¶ Fer. ii. de sctis iohāne ⁊ paulo. ix. lec. ꝓpꝛie lc̄. ⁊ lau ⁊ medie lec. de coꝛpe xp̄i. ℟. de. ii. noc. ⁊ mēo. tm̄ de scō iohāne. Ad. ii. vs̄. de marty. fiat mēo. de coꝛpe xp̄i ⁊ de sctō iohāne. ¶ Fe. iii. de oct. tres lec. ℟. de. ii. noc. mēo. de oct. scti iohis. ¶ Fer. iiii. de oct. iii. lec. ⁊ mēo. de sctō leone. ℟. de. iii. noc. missa de vigil̄. solē. cantet̄ ad pꝛincipale altare. ¶ Fer. v. de sctis apl'is festū min⁹ dupl̄. Ad vtrasqꝫ vs̄. mat̄. ⁊ ad missā fiat solēnis mēo. d̄ oct. coꝛpis xp̄i: ⁊ nihil de sctō iohē. ¶ Fer. vi. de scō paulo.

Inuit. trip̄. memo. de ſctō petro ⁊ de oct. ſcti iohis. ps̄. Ad te leuaui. Scđe veſpe'rit de ſctā maria ⁊ mēo. de aplis ⁊ oct. ¶ Sabbō de ſcā ma. mēo. ⁊ miſſa in caplo de oct. ſcti iohis cū mēo. de aplis. Ad vs̄. de viſitatiōe cū mēo. de dn̄ica ⁊ de trinit. ſub ſilē. ⁊ nichil de marty. Dn̄ica. ii. de viſitatiōe btē marie feſtū maiꝰ dupl. Ad ſcđas vs̄. ã. Scãdit. ps̄. Dixit dn̄s. ⁊ ceti ps̄i. đ ſcā ma. ¶ Fe. ii. de oct. btē ma. ¶ Fe. iii. de ſcō martino medie lec de apl'is. ⁊ mēo. de oct. ¶ Fer. iiii. de octa. ¶ Fe. v. de oc. aploꝝ ⁊ mēo. tm̄ de oct. Ad vs̄. ſcti thome ſolē. mēo. de oct. ⁊ primo de apl'is priuati. ¶ Fe. vi. de ſctō thoma feſtū minꝰ du. Ad vs̄. mēo. đ oct. btē ma. ſolēnit. ¶ Sabbō de oct. btē ma. Ad vs̄ de reliq̄s primo fiat mēo. de dn̄ica ⁊ trin̄. ⁊ deiñ ſolē. mēo. de oct. bte ma. cū hac an. In pſalterio deca. req̇re ad prias veſ̄ viſitati. Dn̄ica. iii. de reliq̄s maius du. ⁊ mēo. de dn̄ica ⁊ de trinita ſub ſilen. deinde ſolē. memo. de oct. cū hac an. Redēptor rex. Ad ſcđas vs̄ prio de dn̄ica fiat mēo. ſub ſilē. ⁊ nihil de marty. ſolē. mēo. de octa. cū an. Exultat virgo. ¶ Quotidie p̄ octa. ⁊ in oct. de quocūq; fiat ſeruitiū erit mēo. de reliquiis cū Coll'a: ſicut ad quotidianas matu. btē marie. ¶ Fer. ii. de ſeptē fratribꝰ martyribꝰ. Inui. dup. cū ℟. Hec eſt ꝟa. ¶ Fer. iii. de ſctō bn̄dicto tres lec. tm̄. Inui. du. ¶ Fer. iiii. de fer. ℟. de primo noc. ⁊ nullū feriale. Miſſa dn̄ical. ¶ Fer. v. de feſ. loci: ⁊ mēo. de reliq̄s. ¶ Fer. vi. de ſcā maria: ⁊ mēo. de reliquiis. ¶ Sabbō. ix. lec. de ſctō ſwithuno. Ubi fiūt tres ꝯmēo. f. iiii. fer. fiat vna ꝯmēo. ⁊ miſſa dn̄icalis in tertia fer. ſꝫ i caplo. Ad vs̄. de ſctō oſmūdo ep̄o ⁊ ꝯfeſſore de cōi. Mēo. de ſctō ſwithuno: de reliq̄s: de dn̄ica: cū ān. Montes gelboe. de trinitate/ ⁊ fiat proceſſio.

Sextum A.

Dñica.iiii.de ſctõ oſmũdo ix.lec.oĩa de cõi:⁊ mẽo de reliq̃s/de dñica ⁊ de trinitate. Miſſa dñical' dr̃ i cap̄. Ad altã miſſã dicat' mẽo d. e reliq̃s/⁊ de oib⁹ ſctis tm̃. ¶ Fer.ii.de ſcõ kenelmo. Inui.dup.iii.lec. ¶ Fer.iii.de feſto loci:⁊ mẽo.de ſcõ arnulpho. ¶ Fer.iiii.de ſcã maria. ¶ Fer.v de ſctã margareta.ix.lc. ¶ Fer.vi de ſcã pꝛaxede virgi. Inui ſimp iii.lec. Ubi fuit tres ꝯmẽo.i iiii.fer.fiat vna ꝯmẽo.⁊ tũc in.vi.fer.dr̃ de ſcã maria. ⁊ mẽo de vigilie. ¶ Sabbõ de ſctã maria magd̃. Inuit. trip̄ ⁊ mẽo de abbate. Ad vſ̃.ã. Rex aũt dauid.p̄. Magnificat.mẽo.de ſcã maria magd̃.de triñ.⁊ fiat pceſ.

Dñica.v de ſeruitio dñicali:mẽo.tm̃ de ſctõ appollinare. In lau.vna an.⁊ due mẽoꝛie. ¶ Fe.ii.de ſcã chꝛiſtina cũ noc. Miſſa de vigilia. ¶ Feria.iii.de ſctõ iacobo apl'o iferius dup.mẽo de martyꝛib⁹. Veſpe erũt d apl'o.⁊ ſolẽnis mẽo.de ſcã anna. ¶ Fer.iiii.de ſctã anna. Inuit.tri. Scd̃e veſ erũt de ſcã maria.mẽo.de ſeptẽ doꝛmiẽtib⁹. ¶ Fe.v.de ſeptẽ doꝛmiẽtib⁹. Inuit.duplex.iii.lec ¶ Fer.vi de feſto loci:⁊ mẽo de ſctõ ſanſone ep̄o:⁊ de ſctõ panthaleone marty. ¶ Sabbõ de ſcã maria:⁊ mẽo.de marty. Ad vſ̃ dr̃ Rꝫ.⁊ pceſ.fiat. Ubi fuũt tres ꝯmẽo.in quinta feria fiat vna.

¶ Ab hac die vſqꝫ ad inceptionem hyſtoꝛie Dñe ne in ira accipiatur ſextũ a pꝛo littera dñicali.

¶ Sextum A.

¶ Lr̃a dñical' A.iii.kal.auguſti tota dicat' hyſt. In pꝛincipio. Ad vſ̃ Rꝫ. Gyꝛũ celi.mẽo.d mar. Ad matu.fiat tm̃ mẽo.de mart.⁊ de trini. In lau.oẽs añe dñr. ¶ Feria.ii.de ſctõ germano. Inuit.ſim iii.lec. ¶ Fer.iii.de ſctõ petro.ix.lec. Inuit.trip.⁊ mẽo.de mar ¶ Fer.iiii. de ſcõ ſtephão. Inuit. du.iii.lc. Cp̄. Ois põti ¶ Fer.v.

de ſctō ſtephano pthomartyꝛe.ix lc. Cōm. Juſtoꝝ aīe. ¶ Fer.vi.de feſto loci. ¶ Sabbō de ſctā maria.⁊ mēo. de ſcō oſwaldo. Ubi fiūt tres ꝯmēo.i.ii..fer.fiat ꝯmēo. Ad vſ̄.i ſabbato de trāſfiguratiōe cū mēo. de marty.ō dñica:⁊ de trinitate. Miſſa dñicalis dicitur i capitulo.

Dñica.ii.de trāſfiguratiōe dñi mīnꝰ dup̄.ix lc.med̄. lc.de martyꝛibꝰ/de dñica/⁊ de trinitate ſub ſilētio. Ad ſcōas vſ̄.de noīe ieſu cū ſolē.mēo.de trāſfigu. ¶ Fer.ii. de ſolē.feſto noīs ieſu maiꝰ dup̄.⁊ oct.cū regimīe choꝛi ¶ Fer.iii.⁊ iiii.de ſeruitio oct. ¶ Fer.v.de ſcō laurētio ix lc. Inuī.trip̄. ¶ Feria.vi.et ſabbato de ſeruitio oct. ⁊ mēoꝛia de ſancto laurentio.

Dñica.iii.de ſcō ypolito ix.lc.med̄.lc.de oct.noīs ieſu ix.℞.a duobꝰ cātet̄ ꝑpter oct.⁊ mēo.de noīe ieſu/⁊ de ſctō laurētio/de dñica/⁊ de triñ. Miſſa dñical' i caplo dr̄. ¶ Fer.ii.de oct.ix.lec. Inuī.trip̄. oīa ſicut i pꝛia die p̄ter lec. Medie lec.de ſcō euſebio:⁊ mēo.de ſctō euſebio:⁊ de oct.ſcti laurētii. Miſſa de vigi.poſt vigiliā dr̄ ad pꝛicipale altare. Sil'r fiat de miſſa de vigi.ſcti laurētii ſolēnit̄. ¶ Fer.iii.aſſūptio btē marie feſtū pꝛicipale. ¶ Fer.iiii.de oct.iii.lec.⁊ mēo.de oct.ſci laurētii tm̄. ¶ Fer.v.de oct.aſſūptio.iii.lec.mēo.cū miſſa i cap̄. de oct.ſcti laurētii:⁊ tūc i ſūma miſſa nulla mēo. ¶ Fer.vi.de oc.iii.lec.⁊ mēo.de ſcō agapito. ¶ Sabbō de oc.⁊ mēo.de ſcō magno. Ad vſ̄.mēo.de dñica:⁊ de trini.⁊ fiat pꝛoceſ. In reuertendo.an. Saluatoꝛ mundi.

Dñica iiii.totū de oct.aſſūpt. btē marie. In lau.vna ān ⁊ due mēo. Miſſa dñical' i caplo dicat̄/⁊ tūc i ſumma miſſa nulla mēo. ¶ Fer.ii.de oct. ¶ Fer.iii.de oct. iii lec. Inuī.trip̄. ¶ Fer.iiii.de marty.cū noct.⁊ miſſa de vigi. ¶ Fer.v.de ſcō bartholomeo īferiꝰ dup̄.mēo.

de ſcō Audoeno. ¶ Fer. vi. de feſ. loci. ¶ Sabbō de ſcā maria. Ad vſ̄. mēo. de ſctō ruffo: ⁊ de triū. ⁊ pceſſio. In reuertendo ān. Tota pulcra. vel alia.

Dñica. v. de ſerui. dñicali: međ. lc. de ſcō ruffo. In lau. vna ā. ⁊ due mēo. Ad vſ̄. de ſcō auguſtino ſolē. mēo. de ſcō hermete: ⁊ de dñica ſolē. ¶ Fer. ii. de ſcō auguſtino feſti⁹ dup̄. Ad. ii. vſ̄. due mēo. ſolē. ¶ Fer. iii. de ſctō iohāne. Inui. trip̄. ix. lc. mēo. ⁊ miſſa i cap̄. de ſcā ſabina ¶ Fer. iiii. de marty. Inui. dup̄. iii. lc. ¶ Fer. v. de feſto loci: ⁊ mēo. de ſctā cuthburga. ¶ Fer. vi. de ſctō egidio ix. lec. međ. lec. de ſctā pꝛiſca cū V. ⁊ R. de. ii. noc. vnius mart. ¶ Sabbō de ſctā maria. Ubi fiūt tres cōmēo. in iiii. fer. fiat vna ꝯmēo. Ad vſ̄. i ſabbō nō R. ⁊ fiat pceſ.

¶ Littera dñicalis A. iii. nonas ſeptēbꝛis tota cātetur hyſt. Si bona. In lau. oēs añe dñr. ¶ Fer. ii. de ſcō cuthberto. ix. lec. fiāt ſicut i alio feſto: niſi fctē fuerit i. xl. tūc fiāt hic. Inui. dup̄. ⁊ iii. lec. de cōi. ¶ Fer. iii. de ſcō bertino cū noc. R. de. i. noc. vni⁹ cōfeſ. ⁊ abbat. Inui ſimp̄. ¶ Fer. iiii. de feſto loci. ¶ Fer. v. plenū ſerui. de ſcā ma. nihil de vigi. niſi ieiuniū tm̄. Ad. i. vſ̄. de natiuitate btē ma. nō oro Supplicatiōez. Ubi fiūt. iii. ꝯmēo: in. iii. fer. fiat vna ꝯmēo. de feſto tm̄. ¶ Fer. vi. de natiuitate btē marie feſtū maius dup̄. Et fiāt octa. cū regimie choꝛi. Ad. ii. vſ̄. nihil fiat de ſcō goꝛgonio. ¶ Sabbō de octa: tres lec. tertiū R. Glioſe. ⁊ mēo. de ſctō goꝛgonio. Ad vſ̄. mēo. de dñica/ et de trini. ⁊ pceſſio fiat. In reuertendo. an. Saluatoꝛ mundi. Miſſa dñicalis nō i capl̄o:

Dñica. ii. totū de octa. iii. R. Regali. vi. R. Natiuitas eſt hođ. ix. R. Ad nutū. Ad vſ̄. mēo. de marty. ⁊ de dñica. ¶ Fer. ii. de oct. tertiū R. Glioſe. iii. lec. ¶ Fer. iii. de oct. tres lec. tertiū R. Regali. ¶ Fer. iiii. de oc. iii. lc. ter tiū ℟. Natiuitas eſt. ¶ Fer. v. de ſcā cruce feſtū minꝰ dup̄. medie lec. de marty. Ad matu. octa extra choꝛuꝫ. tertiū ℟. Gloꝛioſe. ¶ Feria. vi. de oct̄. ix. lec. Inui. trip̄. tertiū ℟. Regali. vi. ℟. Natiuitas. ix. ℟. Ad nutū do. ¶ Sabbō de ſctā editha. ix. lect̄. medie lec. de marty. cum ℣. ⁊ ℟. de tertio noc. Ad veſperas ſctē edithe fiat mēo. de ſctō lamberto / ⁊ de dñica cū ān. Ingreſſus raphael ⁊ de trinitate / ⁊ fiat ꝓceſſio ante crucem.

¶ Littera dñicalis A. xv. kl̄. octobꝛis tota cātet hyſtoria. Peto dñe. mēo. tm̄ de ſctō lāberto. In lau. oēs añe dicunt. ¶ fer. ii. de feſto loci. ¶ Feria. iii. de ſctā maria ¶ fer. iiii. de fe. cū ℟io feriali: ⁊ nihil de vigi. niſi mēo. tm̄. Ad miſſam de ieiunio. iiii. tp̄m. ¶ fer. v. de ſcō matheo iferiꝰ dup̄. ⁊ mēo. de ſctō laudo. ¶ fer. vi. de marty. ix. lec. nulla mēo. de ieiunio: ſꝫ tm̄ miſſa ad pꝛīcipale altare poſt miſſam de martyꝛibus. ¶ Sabbato totum officium de ſancta tecla vſqꝫ ad miſſam q̄ erit de ieiunio: ⁊ mēo de feſto. Ad veſpas dꝛ ℟. ⁊ ꝓceſſio fiat.

¶ Littera dñicalis A. viii. kal̄. octobꝛis tota cātet hyſto. Adonay. In lau. oēs añe dicūt. ¶ Feria. ii. de feſto loci: ⁊ mēo. de martyꝛe. ¶ fer. iii. de marty. iii. lec. Inuit. dup̄. ¶ fer. iiii. de marty. Inui. dup̄. iii. lc. cum ℟. Hec eſt ℣a. ¶ fer. v. de ſctā maria. Ubi fiūt. iii. ꝯmēo. in. iiii. fer. fiat vna ꝯmēo. ¶ fer. vi. de ſctō michaele inferius dup̄. ¶ Sabbato de ſctō hieronymo iferiꝰ dup̄. Ad veſpas mēo. de ſctō meloꝛe / de dñica / ⁊ de trinitate ſub ſilētio: ⁊ nulla ꝓceſſio. Et legat̄ omelia ad mat̄. ſicut in die ſcti ambꝛoſii. Pꝛedixerat dñs. ⁊c.

¶ Littera dñicalis A. kl̄. octobꝛis tota dꝛ hyſt. Adaperiat. In lau. omnes añe dicunt: ⁊ due mēoꝛie. Ad veſperas de dñica / mēoꝛia fiat de cōfeſſoꝛe / ⁊ de ſancto leode ſcõ Audoeno. ¶ Fer. vi. de feſ. loci. ¶ Sabbõ de ſcã maria. Ad vſ̃. mẽo. de ſctõ ruffo: ⁊ de triñ. ⁊ pceſſio. In reuertendo ãn. Tota pulcra. vel alia.

Dñica. v. de ſerui. dñicali: með. lc. de ſcõ ruffo. In lau. vna ã. ⁊ due mẽo. Ad vſ̃. de ſcõ auguſtino ſolẽ. mẽo. de ſcõ hermete: ⁊ de dñica ſolẽ. ¶ Fer. ii. de ſcõ auguſtino feri⁹ dup̃. Ad. ii. vſ̃. due mẽo. ſolẽ. ¶ Fer. iii. de ſctõ iohãne. Inui. trip̃. ix. lc. mẽo. ⁊ nulla i cap̃. de ſcã ſabina ¶ Fer. iiii. de marty. Inui. dup̃. iii. lc. ¶ Fer. v. de feſto loci: ⁊ mẽo. de ſctã cuthburga. ¶ Fer. vi. de ſctõ egidio ix. lec. með. lec. de ſctã pꝛiſca cū ã. ⁊ ℟. de. ii. noc. vnius mart. ¶ Sabbõ de ſctã maria. Ubi fiūt tres cõmẽo. in iiii. fer. fiat vna ꝯmẽo. Ad vſ̃. i ſabbõ dꝫ ℟. ⁊ fiat pceſ.

¶ Littera dñicalis A. iii. nonas ſeptẽbꝛis tota cãtetur hyſt. Si bona. In lau. oẽs añe dñt. ¶ Fer. ii. de ſcõ cuthberto. ix. lec. fiāt ſicut i alio feſto: niſi fcẽ fuerit i. xl. tūc fiāt hic. Inui. dup̃. ⁊. iii. lec. de cõi. ¶ Fer. iii. de ſcõ bertino cū noc. ℟. de. i. noc. vni⁹ cõfeſ. ⁊ abbat. Inui ſimp̃. ¶ Fer. iiii. de feſto loci. ¶ Fer. v. plenū ſerui. de ſcã ma. nihil de vigi. niſi ieiuniū tñ. Ad. i. vſ̃. de natiuitate btẽ ma. dꝫ oĩo Supplicatiõez. Ubi fiūt. iii. ꝯmẽo. in. iii. fer. fiat vna ꝯmẽo. de feſto tñ. ¶ Fer. vi. de natiuitate btẽ marie feſtū maius dup̃. Et fiāt octa. cū regimie choꝛi. Ad. ii. vſ̃. nihil fiat de ſcõ goꝛgonio. ¶ Sabbõ de octa: tres lec. tertiū ℟. Glioſe. ⁊ mẽo. de ſctõ goꝛgonio. Ad vſ̃. mẽo. de dñica/ et de triui. ⁊ pceſſio fiat. In reuertendo. an. Saluatoꝛ mundi. Miſſa dñicalis dꝫ i capſo:

Dñica. ii. totū de octa. iii. ℟. Regali. vi. ℟ Natiuitas eſt hoð. ix. ℟. Ad nutū. Ad vſ̃. mẽo. de marty. ⁊ de dñica. ¶ Fer. ii. de oct. tertiū ℟. Glioſe. iii. lec. ¶ Fer. iii. de oct. tres lec. tertiū ℟. Regali. ¶ Fer. iiii. de oc. iii. lc. ter tiū ℟. Natiuitas eſt. ¶ Fer. v. de ſcā cruce feſtū minꝰ dup̄. medie lec. de marty. Ad matu. octa extra chorum. tertiū ℟. Glorioſe. ¶ Feria. vi. de oct. ix. lec. Inuit. trip̄. tertiū ℟. Regali. vi. ℟. Natiuitas. ix. ℟. Ad nutū do. ¶ Sabbō de ſctā editha. ix. lect. medie lec. de marty. cum ℣. ⁊ ℟. de tertio noc. Ad veſperas ſctē edithe fiat mēo. de ſctō lamberto/ ⁊ de dñica cū āī. Ingreſſus raphael. ⁊ de trinitate/ ⁊ fiat ꝓceſſio ante crucem.

¶ Littera dñicalis A. xv. kł. octobris tota cātet hyſtoria. Peto dñe. mēo. tm̄ de ſctō lāberto. In lau. oēs aīe dicunt. ¶ fer. ii. de feſto loci. ¶ Feria. iii. de ſctā maria ¶ fer. iiii. de fe. cū ℟io feriali: ⁊ nihil de virgi. niſi mēo. tm̄. Ad miſſam de ieiunio. iiii. tpm. ¶ fer. v. de ſcō matheo iferiꝰ dup̄. ⁊ mēo. de ſctō laudo. ¶ fer. vi. de marty. ix. lec. nulla mēo. de ieiunio: ſꝫ tm̄ miſſa ad pricipale altare poſt miſſam de martyribus. ¶ Sabbato totum officium de ſancta tecla vſqꝫ ad miſſam q̄ erit de ieiunio: ⁊ mēo de feſto. Ad veſpas vꝫ ℟. ⁊ ꝓceſſio fiat.

¶ Littera dñicalis A. viii. kal. octobris tota cātet hyſto. Adonay. In lau. oēs aīe dicūt. ¶ Feria. ii. de feſto loci: ⁊ mēo. de martyre. ¶ fer. iii. de marty. iii. lec. Inuit. dup̄. ¶ fer. iiii. de marty. Inui. dup̄. iii. lc. cum ℟. Hec eſt ℣a. ¶ fer. v. de ſctā maria. Ubi fiūt. iii. ꝯmēo. in. iiii. fer. fiat vna ꝯmēo. ¶ fer. vi. de ſctō michaele inferius dup̄. ¶ Sabbato de ſctō hieronymo iferiꝰ dup̄. Ad veſpas mēo. de ſctō melore/ de dñica/ ⁊ de trinitate ſub ſilētio: ⁊ nulla ꝓceſſio. Et legat omelia ad mat. ſicut in die ſcti ambroſii. Predixerat dñs. ⁊c.

¶ Littera dñicalis A. kł. octobris tota vꝫ hyſt. Adaperiat. In lau. omnes aīe dicunt: ⁊ due memorie. Ad veſperas de dñica/ memoria fiat de cōfeſſore/ ⁊ de ſancto leodegario. ¶ Fer. ij. de ſanctis remigio ſociorumq; eius. ix. lec. medie lec. de ſctō Leodegario ¶ Fe. iij. de ſe. ⁊ nullum feriale ℟. Miſſa Salus ppli. ¶ Fe. iiij. de feriis. ⁊ dr̄ primū ℟ feriale. ¶ Nota ꝙ epl'a ⁊ euangeliū de iiij. fer. in ebdoma. xxiij. ꝑ eſtatē ꝑtinent ad terciā fer. In ebdo. xvij. cū tp̄s opportunū fuerit. ¶ Fe. v. de feſto loci. ¶ Fer. vi. de ſctā fide. Inuita. ſim. iij. lec. ¶ Sabbato de ſctā maria. de mar. Ubi fiūt tres ꝯmēo in iij. fer. fiat vna cōmēo. Ad vſ. mēo. de trini. ꝓceſſio fiat.

Dn̄ica. ij. hyſtorie. Adaperiat. de ſeruitio dn̄icali. In lau. vna an. ¶ Fer. ij. de ſctō dyoniſio ſociorumq; ei9. ix. lec. Cōm. Iuſtorum aie. ¶ Fer. iij. de marty. inuit. ſimpl. tres lec. de cōi. ¶ Fer. iiij. de marty. inuitat. dup. iij. lc. ¶ Fer. v. de feſto loci. ¶ Fer. vi. de ſctō edwardo inferi9 dupl. Ad ſcdas vſ. an. Sub tuā. ſolē. cū mēo. de ſācto calixto ſub ſilētio. ¶ Sabbō de ſācta maria. ⁊ mēo de martyre. Ad vſ. mēo. de dn̄ica ⁊ de trinitate. ⁊ ꝓceſſio fiat ad crucē. Ubi fiūt tres ꝯmēo in. iij. fe. fiat vna.

Dn̄ica. iij. hyſtorie. Adaperiat totū de ſctō wulſtano ix. lec. de cōi. Miſſa dn̄icalis dicit' in capitulo. ¶ Fer. ij. de ſctō michaele. Inuit. tri. Et dicitur Credo in miſſa ¶ Feria iij. de ſctā etheldreda virgine nō mart. ix. lec. oīa de cōi. Feria. iiij. de ſctō luca. inferi9 dup. ¶ Fer. v. de ſctā fredeſwida. ix. lec. de cōi. ¶ Fer. vi. de ſcā ma. ¶ Sabbō de virginibus. Inuitato. dupl. tres lec. Ad veſ. memo. de trinitate. ꝓceſſio fiat ad crucē.

Dn̄ica. iiij. hyſt. Adapiat. de ſeruitio dn̄icali. In lau. vna an. ¶ Fer. ij. de ſcō romano cū noc. ¶ Fer. iij. de feſto loci ¶ Fer. iiij. de ſanctis martyrib9. ix. lec. tres prime lec. de ꝓprietate: ⁊ medie lec. de cōi fiūt de ſcō iohē beuerlaco. Tres vltime lec. de expōne euangelii. De-

Sextum A.

ſcendẽs ieſus. ¶ fer.v.de ſctā maria. ¶ fer.vi.de fer. ⁊ dr̄ ſcd̄m ℟.fer. Miſſa de vigil'.apl'oꝝ. Ubi fiunt.iii. ꝯmẽo.i.ii.fer.fiet vna. ¶ Sabbō de apl'is īferius dup̄. Ad vſ̄.ſub ſilētio fiat mẽo.de dn̄ica.an. Uidi dominū. et memoꝛia de trinitate ſine pꝛoceſſione.

¶ Lra dn̄ical' A.iiii.kl'. Nouēbꝛis tota cātet hyſto. Uidi dn̄m In lau.oīs añe dicant. ¶ fer.ii.de feſto loci. ¶ fer.iii.de ſctō quītino. Inui.ſimplex.iii.lec.cū noct. Miſſa de vigi.ſine aliqua mẽo. ¶ In die oīz ſctōꝝ hore de ſctā maria dr̄r extra choꝝ mẽo.ſolēte. ¶ fer.iiii. de oībꝰ ſctis ¶ fer.v.ꝯmẽo.aīaꝝ ¶ fer.vi.de ſctā wenefreda.ix.lec.de cōi ſcd̄m Sarū ¶ Sabbō de ſcā maria. Ad veſpas mẽo.de trinitate: ⁊ pceſſio fiat.

Dn̄ica.ii hyſt. Uidi dn̄z.de ſerui.dn̄icali. In lau.vna añ. ¶ fer.ii.de ſcō leonardo.ix.lc. ¶ fer.iii.de feſ.loci ¶ fer.iiii.quattuoꝛ coꝛona. Inui.du.iii.lc. ¶ fer.v.de ſcō theodo.inuit.ſimp̄.iii.lc. ¶ fer.vi.de ſcā maria. Ubi fiūt.iii.ꝯmẽo.i.v.fer.fiat vna cōmẽo. ¶ Sabbō de ſctō martino. Inuitā.trip̄.ſine expōne. Ad veſpas de dn̄ica mẽoꝛia de ſctō martino. ⁊ de trinitate: ⁊ fiat pceſſio.

Dn̄ica.iii.hyſto. Uidi dn̄z.de ſerui.dn̄icali.medie lec. de ſcō martino cū ℟us de pꝛio noc.ſci martini. ¶ feria ii.de ſctō bꝛicio. Inui.dup̄.iii lec. Cp̄. Ecce ſacerdō. ¶ feria.iii.de feſto loci: ⁊ mẽo.de oct. ¶ fer.iiii.de ſctō machuto.ix.lec.medie lc.de oct.cū V̄. ⁊ ℟us de.ii.noc. ¶ fer.v.de ſcō edmūdo. Inui.trip̄. ⁊ mẽo.tm̄ de octa. ¶ fer.vi.de ſcō hugone.ix.lec.medie lc.de ſcō aniano ⁊ mẽo.tm̄ de oct. ¶ Sabbō de ſctā maria: ⁊ mẽo.tātū de oct. Ad veſpas: matu. ⁊ ad miſſam/ ⁊ ℟. O beatuz virū.ꝑtermittat: qꝛ nunq̄ cantat infra octa.ſcd̄m oꝛdinale. Ad veſpas mẽo.de trinitate: ⁊ fiat pꝛoceſſio.

Sextum A.

Dñica. iiii. hystō. Uidi dñz. de seruitio dñicali. In lau. vna añ. Beatus vir. Cp̄. Iste sctūs. ℟. Percepturꝰ. super magni. ā. Aue rex. mēo. de dñica. ¶ Fer. ii. de scō osmū. ix. lec. ¶ Fer. iii. de festo loci. ¶ Fer. iiii. de scā cecilia. ix. lec. Cp̄. Dñe deꝰ meꝰ. ¶ Fer. v. de scō clemēte. ix. lc. cp̄. Ois pōtifex. ¶ Fer. vi. de scā ma. ꝛ mēo. d scō grisogono. ¶ Sabbō de sctā katherina. ix. lc. Cap̄. Cōfitebor. Ad vs. de dñica: mēo. de scā katheria: ꝛ de martyre: de trinitate: ꝑcessio fiat.

Dñica. v. hystō. Uidi dñz. de seruitio dñicali/ mēo. lec. de scō lino papa ꝛ marty. de cōi viuꝰ mart. ꝛ pōtifi. ix. ℟. Summe trinita. In lau. oēs añe dñr. ¶ Fer. ii. de fer. ꝛ duo ℟. ferialia pariter cātent cū missa. Salꝰ ppli. Si fuerint plures misse dominicales cātāde. i. ii. fer. cātet vna: ꝛ alia i. vi. fer. Sz si nulle misse dñicales fuerint cātande: tūc i scda feria dicet missa Salus ppli. ¶ Fer. iii. de festo loci. ¶ Feria iiii. de marty. cū noc. Missa erit de vigi. ꝛ mēo. de marty. ¶ Fer. v. de sctō ādrea iferiꝰ dup. ¶ Fer. vi. de oct. scti ādree. Inuit. dup. iii. lec. Missa. Salꝰ ppli. Quotidie ꝑ oct. fiat mēo. de sctō andrea cum añs prime diei ¶ Sabbō de scā maria. cātꝰ sup kyriel. Ops. Spūs ꝛ alme. ꝛ Bñdictꝰ marie filꝰ. Ad vs. pro mēo. de oc. deinde de scā maria. Ubi fuit. iii. cōmēo. i. ii. fer. fiat vna cōmēo. ꝛ ℟. feri. ꝑtermittat. ꝛ missa Salꝰ ppli i dz fer. vi.

¶ Littera dñical' A. iiii. nonas decēbris tota cātet hystō. Aspiciēs ¶ Fer. ii. de scō osmūdo. ix. lec. fiāt oia de cōi viuꝰ cōfes. ꝛ pōtificis. ¶ Fer. iii. v ꝛ sabbō de cōmēoratiōibꝰ. ¶ Fer. iiii de scō nicolao. Inuita. trip ix lc. et mēo de octa. ¶ Fer. vi. Cōceptio btē Marie minꝰ dup. mēo de aduētu solē. ꝛ ꝑcessio añ missā. In itroitu chori. ā. Cōceptio. Ad vs. mēo. de aduētu tm̄. ¶ Sabbō de ſctā maria. Ubi ſūt .iii. ɔ̄mēo. i tertia feria fiat vna: et tunc reſponſoria ferialia illo anno pretermittantur.

Dñica .ii. aduētus dñi tota cātet̄ hyſt. dñicalis. ¶ Feria .ii. de fer. ℟. de prīo noc. Miſſa Salus ppl'i. ¶ Fer. tertia de feſto loci. ¶ Feria .iiii. de ſctā lucia .ix. lec. ſine expōne euāgelii. ¶ Feria .v. de feriis. ℣. ⁊ ℟ia de tertio noct. Ubi ſūt tres cōmemoratiōes / i ſecūda feria fiat vna cōmemoratio / et tūc in ſexta feria dicunt̄ ℣. et ℟. de ſecūdo nocturno: cū reſponſorio feriali.

Dñica .iii. aduētus dñi. Ad prias veſpas. ℟. Qui vēturus eſt. Ad matut. tota cantetur hyſtoria. Et nulla fiat cōmemoratio in hac ebdomada. ¶ Feria .ii. de feriis. ℟. de primo noct. Miſſa dñicalis. ¶ Feria .iii. de feriis. ℟. de ſecūdo noct. Miſſa dñicalis. Salus populi ego ſum. ⁊c. ¶ Feria .iiii. de feriis. ℣. de ſecūdo nocturno: ⁊ ℟ia propria: ⁊ nihil de vigilia niſi tantū mēoria. Ad miſſaz de ieiunio. ¶ Feria .v. de ſancto thoma apoſtolo iferius dup̄. ¶ Feria .vi. de feriis. ℣. de primo nocturno. ¶ Sabbato ℣. de ſecundo nocturno.

Dñica .iiii. aduētus dñi tota cātet̄ hyſtoria vſqꝫ ad ℣. tertii noct'. Deinde totū de vigilia. Inuitat. Hodie ſcietis. Ad matut. mēoria de dñica: cū miſſa i capl'o. ¶ Feria ſcđa de natiuitate dñi feſtū principale. ¶ Feria .iii. de ſctō ſtephano minus duplex. ¶ Feria .iiii. de ſctō iohāne min⁹ dup̄. ¶ Fer. .v. de inocētib⁹. min⁹ dup̄. ¶ Feria ſexta de ſctō thoma min⁹ dup̄. ¶ Sabbō: ſcʒ ſexta die a natiuitate dñi de ſeruitio oct. tres lec. cū regimīe chori: mēoria de ſancto ſtephano: et de ceteris ſanctis.

Dñica infra octa. de ſancto ſiluestro: ⁊ fiāt medie lec. de natiuitate. ¶ Fer. .ii. de circumciſione dñi ſine aliqua mēo. ¶ Feria .iii. de oct. ſcti ſtephani cū regimine chori

Primū B.xvi.xiii.v.ii.

¶ Fer.iiii.de oct.ſcti iohis cū regimie chori. Ad miſſā nō dicat Credo.ſed prefatio de aplīs. ¶ Fer. v.de oc. innocētiū.iii.lec.cū regi.cho. ¶ Fer. vi.de vig.epypha. ſine regi.chori. Nō dꝛ. Te deū. ¶ Sabbato de epyph: dñi feſtū principale.⁊ fiāt oc.cū regimine chori.

Dñica infra oct.epypha.de ſeruitio oct. ¶ Fer.ii.de oct.⁊ mēo.de mart.⁊ de ſctā maria. ¶ Fe.iii.iiii.v.et vi.de oct.⁊ mēo.de ſctā maria. ¶ Sabbō de oct.epyphanie. Inuita.tripl'.ix.lec. Medie lec.de ſctō hylario cū ℣.⁊ ℟.de primo noc.

¶ Primū B.xvi.xiii.v.ii.

¶ Fer.vi.in craſtino oct.epypha.de feſto loci abſqȝ vſ̄ mēo.de ſcō felice. ¶ Sabbō de ſctā maria. cū mēo.de ſctō mauro. Ad ꝯpl'.ps̄. Ad te leuaui.cū ℟.ad vſ̄.

Dñica.i.poſt oct.epypha.⁊ lr̄a dñicalis B.tota cātetur hyſto. Dñe ne in ira.⁊ tm̄ mēo.de ſctō marcel. cū mēo.de ſcā maria. ¶ Fe.ii.de feſto loci.⁊ mēo de ſctō ſulpitio. Miſſa ois terra.dꝛ in ca. ¶ Fer.iii.de ſcā maria.mēo.de ſctā priſca. Ad miſſā Kyriel'. Oṗs. Spūs ⁊ alme.⁊ Bñdictꝰ marie filiꝰ. Miſſa Adorate in ca.dꝛ ¶ Fe.iiii.de ſcō wulſtano.ix.lc.de cōi. ¶ Fe.v.de martyr.fabiano ⁊ ſebaſtiano.Cp̄.Iuſtorū aie. ¶ Fer.vi.de ſctā agnete.ix.lec.Cp̄.Cōfitebor. ¶ Sabbō de ſcō vincentio.ix.lc. Ad vſ̄.claudat Alla. ¶ Nota ꝙ in anno biſex.qn̄ pria fuerit.x.tūc accipiēdū ē ſcdȝ B ꝓ prio B

Dñica in.lxx.tota dꝛ hyſt.dñicalis. ¶ Fer.ii.de feſ.loci. ¶ Fer.iii.de ſctō pau.ix.lec.inuit.tri. ¶ Fe.iiii.de fe.cum primo.℟.hyſto.dñicalis.⁊ cū duobȝ feria. ¶ Fe.v.de ſctō iuliano cū noc.cōiȝ. Ecce ſacer. ¶ Feri.vi.de ſctā agne.cū noctur.cp̄. Dñe deꝰ meꝰ. ¶ Sabbato de ſctā maria. Ubi fiunt tres.ꝯmemo.in.iiii.fer. fiat vna commemo. ⁊ tūc ℞ia ferialia eo anno pꝛetermittant̄

Dn̄ica in .lx. tota dꝫ hyſto. ⁊ mēo. tm̄ de ſctā batilde. ¶ Fer. ii. de feſto loci ¶ Fer. iii. de ſctā bꝛigida cū noct. ¶ Fe. iiii. feſtū purifi. ad vtraſqꝫ veſ. hy⁹. Nō choꝛus vātū. ¶ Fer. v. de ſcō blaſio cū noc. Cp̄. Oīs pontifex ¶ Fe. vi. de ſctā ma ¶ Sabbō de ſcā agatha. ix. lc. cp̄. Cōfitebor. Ubi fiūt tres ꝯmēo. in. iii. fe. fiet vna ꝯmēo.

Dn̄icꝫ in qͥnquageſima tota dꝫ hyſt. ⁊ memo. tm̄ de ſctis vedaſto ⁊ amādo. ¶ Fer. ii. de feſto loci. ¶ Fe. iii. de ſctā maria. ¶ Fer. iiii. in capite ieiunii totū de feria Ab hac. iiii. fe. vſqꝫ poſt oct. paſ. nihil de feſtis triū lec. niſi tm̄ mēo. ad veſ. ⁊ ad mat. de ſcā maria. ¶ Fer. v. de fe. A. ⁊ ℞. de. ii. noc. hyſtoꝛie dn̄ical. ¶ Fe. vi. de fe. ℞. de ſcdo noc. ¶ Sabbō dicunt ℞ia ferialia.

Dn̄ica. i. xl. tota cantet hyſt. ¶ Fer. ii. ⁊ in ceteris fer. ꝑ ebdo. dꝫ de ieiunio cū hymnis A. ⁊ ℞ſus hyſt. dn̄icalis Cū in. iii. fer. ⁊ in ſabbō dicat ℞. feriale: ⁊ in. ii. fe. fiat de ſctō valētino. mēo. ad veſ. ⁊ ad matu. btē ꝟginis.

Dn̄ica. ii. xl. totꝫ cantet hyſt. ¶ Fe. ii. iiii. vi. ⁊ ſabbō de ieiunio ⁊ in. vi. fer. dꝫ pꝛimū ℞. feriale ⁊ aliud in ſabbō cū ℞. Pater peccaui. ¶ Fer. iii. de ſcō petro. Inui a.ti ſolē. mēo. de ieiunio. Ad miſſā dꝫ Credo ⁊ p̄fatio de aplīs. ¶ Fer. v de ſctō mathia inferi⁹ dup. ſolē. mēo. de ieiunio. ¶ In āno biſextili fiat ſeruitiū de ſcō mathia. in. vi. fe. ⁊ pꝛimū ℞. fe. in. v. fe. dꝫ in ſabbō vt ſ̄ Et tūc ab hoc ſabbō vſqꝫ ad inceptionē hyſt. In pꝛincipio accipiat pꝛimū A ꝑ lrā dn̄icali. ⁊ inchoet ad. iii.

Dn̄ica. iii. xl. tota dꝫ hyſt. dn̄icalis. ¶ Fe. dn̄icā. xl. ii. v. vi. ⁊ ſabbō de ieiunio. A. ⁊ ℞. hyſt. dn̄icalis ꝑ oꝛdinē. In. vi. fer. dꝫ pꝛimū ℞. feriale ⁊ alia duo in ſabbō ¶ Fer. iii. de ſctō dauid. ix. lec. de cōi ſcd̄m vſū Sarū.

Pꝛimū B.x vi. xiii. b.ii.

¶ Fer.iiii.de.ſctō cedda.ix.lec.de cōi ſcōꝝ vſꝫ Sabꝫ.
Dñica.iiii.xl.de ſeruitio dñicali ¶ Fe.ii.iii.iiii.v.⁊.vi.
de ieiunio cū ꝟ.⁊ ℟.hyſt.dñical. Et in.iiii.fer.dꝫ ℟
feriale ⁊ fiat mēo.de virginibꝰ ꝑpetua ⁊ felicit. Ad veſ
⁊ mat.btē ma. ¶ Sabbō de ſcō grego. Inferiꝰ du.cō.
Ecce ſacer.ix.lec.ſine expōne. In lau.cōm. Bñdictio
nē. Scōe veſ.erūt de dñica ⁊ ſolē.mēo. de ſctō grego.
Dñica in paſſiōe vſꝫ de ſeruitio dñicali. Feſtā ſctōꝝ
edwardi cutberti ⁊ bñdicti differāt ad trāſlatōes eoꝝ
¶ Fer.ii.⁊ ceteris feriis ꝑ ebdō de ieiunio. Et in.iiii.fer.⁊
ſabbō dꝫ octauū.℟.hyſto.cū duobꝰ fer. Pius.pariter.
Dñica in ramis palmaꝝ de ſeruitio dñicali. ¶ Fer.
iiii.dicāt exeqe moꝛtuoꝝ cū.ix.lc.⁊ cū miſſa i craſtino.
Deinceps quotidiāe exeqe moꝛtuoꝝ nō dicūt vſqꝫ poſt
Deus oim.exeqe tn̄ ꝑ coꝛpoꝛe pꝛeſenti ⁊ ꝑ anniuerſa
riis ⁊ trigent.ſolē.erūt. In vigil.paſ.ad cōple. pulſet
bis cū duabꝰ cāpanis. ¶ In die paſche ⁊ ꝑ ebdo. totū
de ſolē.feſti. ¶ Feſtū annūciatiōis btē ma.differat vſ
qꝫ ad.v.fe.poſt oct.paſc. Oibꝰ feſtiꝫ cū regi.choꝛi;⁊ dñi
cis diebꝰ vſqꝫ ad vigil.aſcen.excluſiue de quocūqꝫ fiat
ſeruitiū erit ſolē.mēo.de reſur.ad veſ.mat.⁊ ad miſſā.
niſi i inuētiōe ſctē crucꝫ ⁊ in ſabbis ad veſ. Nota qꝫ ꝑceſ
ſiō crucē in ſab.paſchalis tp̄is habet ꝑ mēo.de reſur.
Dñica in albis.i.poſt paſ.de ſeruitio dñicali et mēo.
de reſur.cū miſſa. Nō dicat hac die in ōone. Deus q̄
hodierna die.ſed Deus q̄ ꝑ vnigenitū. Scōe veſ.erūt
de ſctō ambꝛo.⁊ mēo.de dñica ⁊ de reſur. ¶ Fer.ii.de
ſcō ambꝛo inferiꝰ du cōm. Ecce ſacer. Ad mat.legant
lec.de ꝓpꝛie.ſci ⁊ nō de expōe. ¶ Fe.iii.de ſcō richardo
iii.lec.mēo.de reſur. ¶ Fe.iiii.de fe.℟.ꝟ.ii.fe.ſ. Dignꝰ
es.miſſa dñical. ¶ Fe.v.ð feſto annū.btē ma. ¶ Fe.vi

đ feſ.loci.¶ Sab.de ſcā ma.Ubi fiūt.iii.ꝯmēo.i.iiii.fe. fiat vna ꝯmēo.& tūc miſ.dñical' dꝫ i ca. Ad vſ̄ fiat ꝑceſ

Dñica.ii.pꝰ paſ.đ ſerui.dñicali.iii.℞.a duobꝰ cātēt In lau.vna an.¶ Fer.ii.de fe.℞.de.ii.fe.ſ.Dignꝰ es miſſa dñical'.¶ Fe.iii.de feſ.loci ¶ Fe.iiii.de fe.℞.de iii.fe.ſ.Locutꝰ.Epl'a & euāg.eiuſđ fe ¶ Fer.v.de ſctō tybur.inuit.du.iii.l'c.¶ Fer.vi.de fe.℞.de.iiii.fe.ſ.Uidi portā.Epl'a & euāg.eiuſdē fe.¶ Sabbō de ſcā ma.& ꝑceſ.ad vſ̄.Ubi fiūt tres ꝯmēo.i.vi.fe.fiat vna ꝯme.

Dñica.iii.pꝰ paſ.đ ſerui.dñicali.iii.℞.a duobꝰ cātēt In lau.vna an.¶ Fe.ii.de fe.℞.Dignꝰ.miſſa dñical' ¶ Fe.iii.de ſcō alphego.Inui.du iii.lec.de cōi.cp̄.Ois pota.¶ Fer.iiii.de fe.℞.Locutꝰ.¶ Fer.v.de feſto loci ¶ Fer.vi.de ſcā ma.¶ Sabbō de ſcō geoꝛgio minꝰ du. Ad vſ̄.mēo.de dñica:& ꝑceſ.fiat.Ubi fiūt tres ꝯme.in iiii.fe.fiat vna ꝯme.& tūc in.ii.fe.dñt ℞ia de.iiii.feria

Dñica.iiii.poſt paſ.de ſeruitio dñicali.℞ Si oblituſ iii.℞.a duobꝰ cantēt.In lau.oēs añe dñt.¶ Iſta dñica carebit vtriſqꝫ vel ſcd̄m oꝛdinale.¶ Fer.ii.de ſācto marco.inferiꝰ du.¶ Fer.iii.de fe.℞.Narrabo.Miſſa dñicalis.¶ Fe.iiii.de feſto loci.¶ Fer.v.de ſctō vitale murt.du.iii.lec.cū regimīe cho.¶ Fer.vi.de fer.℞.de fer.ſcꝫ Hymnū.Epl'a & euāgeliū eiuſdē fer.¶ Sabbō de ſctā maria.Ubi fiunt tres ꝯmemo.in.vi.feria fiat vna cōmemoꝛatio.Ad vſ̄.de aplis fiat ſolē.memo.de dñica & proceſſio ante crucē.

Dñica.v.poſt paſcha de aplis philippo & iacobo.Inferiꝰ du.¶ Fer.ii.de fer.cū expōne euāge.℞.de.ii.fer.ſ.Deduc me.Miſſa dñicalis erit ſūma miſſa.miſſa de ieiunio dꝫ in proceſſione.¶ Fer.iii.de ſancta cruce minus dup.Ad mat.mēo.de martyꝛibus dicit.an.Lux ꝑpetua. minoꝛ ¶ Fer. iiii. de fer. cū expōne euāgelii. ℟ de ſcḋa fer. ſcꝫ Narrabo cū ℟. Dicant nūc. Ubi ſunt tres ꝯmēo. i. ii fer. rogationū dñr Hiſia de. iiii. fer. Et in vigi. aſcē. dñr ℟. v. iuiſſe. ℟. Dicāt nūc omittat. ¶ Feria. v. feſtū aſcē. pꝛīcipale feſtū. Ad vſ. fiat ſub ſilētio mēo. de ſctō iohāne an pꝛtā latinā. ¶ Fer. vi. de aplo: ⁊ mēo. de oct. Inui. trip. Ad miſſā dr Credo. ⁊ pfatio de aplis. Secūde vſe erūt de aplo: ⁊ mēo. de ſcō iohāne de beuerlaco: ⁊ de oct. ¶ Sabbō de ſcō iohāne ꝯfeſſo. ⁊ mēo. de oct. Secūde vſe erūt de ſancto: ⁊ mēo. de aſcēſione: ⁊ nihil de dñica: nec pꝛoceſſio ante crucem.

Dñica īfra oct. aſcē. totū de dñica: tertiū ℟. a duob⁹ cātet. In lau. vna ān. ⁊ mēo. de oct. ¶ Fer. ii. de oc. añe ⁊ Hiſia de. vi. fer. ¶ Fer. iii. de oct. añe ⁊ ℟. de ſabbō / et mēo. ad mat. de marty. ān. Lux ꝑpetua. minoꝛ. ¶ Fer. iiii. de oct. añe ⁊ ℟. de. vi. fer. ¶ Fer. v. de oct. Inui: triplex / ⁊ mēo. de marty. Nereo ⁊ achilleo. Ad vſ. ā Sub tuū. ¶ Fer. vi. de ſcā maria. ¶ Sabbō de vigi. mēo. de ſctā maria ⁊ de oib⁹ ſctis: ſicut in vigilia aſcenſionis.

¶ In die pēthecoſtes ⁊ p ebdo. totū de ſolēnitate feſti ⁊ nihil de ſancto Dunſtano .

Dñica īfra oct. coꝛpis xpi debet differri vna dñica: q2 ſunt. xxvi. dñice. ¶ In die ſctē trinitat̄ totum de feſto. Quotidie p ebdō. ad pꝛimā dr ān. O beā. Ad vſ. fiat memo. de feſto loci ſolē. ¶ Nota ꝙ mēoꝛie de duplicib⁹ feſtis de oct. cū regie choꝛi: ⁊ de ꝯmēoꝛatiōib⁹ erūt ſolēñ. ¶ Fer. ii. de feſto loci: ⁊ mēo. de oct ¶ Fer. iii. de ſcā maria: ⁊ mēo. de oct. ¶ Fer. iiii. de ſctō aldelmo. ix. lc. medie lec. de ſcō vꝛbano: ⁊ mēo de oct. Ad vſ. fiat ſub ſilē. mēo. de ſcō aldelmo tm̄ ¶ Fer. v. feſtū coꝛpis xpi mai⁹ dup. ⁊ habet oct. cū regie choꝛi. Ad. ii. vſ. dñr pi. hym.

Primū B. xvi. xiii. v. iii.

ꝗ ꝟ. ſicut ī primis vſ͠. ⁊ hoc ꝑ totas oct. qñ de oct. fit ſer
uiciū: ⁊ fiat ſolē. mē͂o. de ſcō auguſtino tm̄ ¶ feria. vi.
de ſcō auguſtino i ferꝰ dupꝫ. mē͂o. de oc. corꝑis xp̄i ſolē.
Ad mat. ad miſſam ꝗ ad vſ͠. ⁊ ſub ſilē. oct. triñ. ā. mē͂o.
corꝑis xp̄i. ¶ Sabbō de oct. iii. lc. mē͂o. de ſcō germāo
ꝗ de oc. triñ. Ad vſ͠ de oc. nlla oīno mē͂o. fiat de dñica:
neqꝫ ꝺ trinitate: neqꝫ ꝓceſſio fiat: qꝛ iſta dñica trāſfert
Dñica īfra oct. corꝑis xp̄i totū de oct. ix. lc. a duobus
cātet: ⁊ nulla mē͂o. ¶ Fer. ii. de oct. lc. de .i. noc. ¶ Fer.
iii. de oct. lc. de .ii. noc. ⁊ mē͂o. de ſcā petronilla. ¶ Fer.
iiii. de oct. lc. de .iii. noc. ⁊ mē͂o. de ſcō nicomede mart.
Ad vſ͠. hec ſola ā. Sacerdos. ps. Dixit dñs. ⁊ ceti ſicut
in primis vſ͠. mē͂o. de marty. ¶ Fer. v de oc. Inui trip.
ꝗ medie lec. de martyꝝ. Ad .ii. vſ͠. ps. Dixit dñs. et alii
vt ad .i. vſ͠. Hyꝰ. Sacris ſolē. ꝟ. Panē de celo. mē͂o. de
feſto loci. ¶ Fe. vi. de feſto loci. ¶ Sabbō de ſcā maria
Ad vſ͠. dꝫ lc. Deū time. an. Loqre dñe. ps. Magñ. et
mē͂o. de ſctis bonifacio ſocioꝝꝗ eiꝰ: ⁊ de trini. cū ꝓceſ
Dñica .i. post oct. corꝑis xp̄i tota cā ꝯſiōe añ crucē.
ter hyſto. Deꝰ oīꝫ. ⁊ mē͂o. tm̄ de marty. In lau. oēs añe
dñr. ¶ Fer. ii. de feſ. loci ¶ Fer. iii. de ſcā ma. ¶ Fer. iiii.
de ſctis medardo ⁊ gild cū ꝟ. ⁊ lc. de .i. noc. plurimoꝝ cō
feſſoꝝ. ¶ Fer. v. de ſcō edmūdo. Inui. trip ix lc. medie
lec. de marty. cū ꝟ. ⁊ lc. de .i. noc. plimoꝝ mart. ¶ Fer.
vi. de fer. ⁊ dꝫ primū lc. ferial. Epl'a ⁊ euāge. iiii ferie
¶ Sabbō de ſcō barnaba aplo. ix. lec. ſine expōne. In
uit. trip. Ad miſſā dꝫ Credo. ⁊ ꝑfatio de aplis. Ubi fiūt
tres ꝯmē͂o. i. vi. fer. fiat vna ꝯmē͂o. btē ma. ⁊ i iii. fer. fi
at vna ꝯme. Ad vſ͠. de dñica: memo. de aplo: de marty.
Dñica .ii. hyſt. Deꝰ oīꝫ de ſeruī. dñi ꝯde triñ. ⁊ ꝓceſ.
cali; meō. lc. de martyribꝰ. In lau. vna ān. ¶ Fer. ii. de

feſto loci. ¶ Fer.iii.de ſcō baſilio. Inui.ſim.iii.lc.de cōi ¶ fer.iiii.de mar.℣.⁊ ℞.de.ii.noc. ¶ fer.v.de ſcō Richardo.ix.lec.međ.lec.de martyꝝ:cū ℣.⁊ ℞.de.iii.noc. ¶ Fer.vi.đ fer.⁊ vʒ ſcōʒ ℞ feriale. ¶ Sab.de ſcā ma.⁊ mēo.de marty. Ad vſ̄.mēo.de marty.⁊ de triñ.⁊ ꝓceſſio fiat. Ubi fuīt tres ꝯmēo.l.vi.lec.fiat vna ꝯmēo.

Dñica.iii.de ſeruitio dñicali:međ.lec.de martyꝝ cuʒ ℞.Hec eſt ꝟa.In lau.vna añ. Ad vſ̄.a.Iſte ſctūs.Cp̄. Btūs vir q̄ i ſa.℞.Btūs vir qui ſuffert.mēo.dē dñica. ¶ Fer.ii.de ſcō edwardo.ix.lec.de alio feſto. ¶ Fer.iii.de feſto loci. ¶ Fer.iiii.de ſcō albano.ix.lc.ſine expōne. Perceptusꝰ. ¶ Fer.v.de ſcā etheldreda cū noc.iii.℞. Regnū mūdi.Miſſa de vigi. ¶ Fer.vi.de ſcō iohāne baptiſta minꝰ dupł. Ad vſ̄.a.Sub tuā.ſolē. ¶ Sabbō de ſcā maria:⁊ mēo.de oct. Ad vſ̄ mēo.de octa.de dominica/et de trinitate cum pꝛoceſſione.

Dñica.iiii.de ſctis iohāne ⁊ paulo:međ.lec.de oct.cū ℞.Pꝛiuſq̄ te.Miſſa dñical' i cap̄.vʒ ¶ Fer.ii.de feſ.loci:⁊ mēo.de oct. ¶ Fer.iii.de ſcō leone cū noc. Ad ꝯpl.vʒ cātus dñicalis ſup hymnū ꝓpter dc.Miſſa de vigi.apłoꝝ petri ⁊ pauli. ¶ Fer.iiii.de ſctis apłis minꝰ du. ¶ Fer.v.de ſctō paulo. Inui.trip̄.ix.lec. Ad miſſam vʒ Credo ⁊ p̄fatio de apłis:⁊ due mēo. ¶ Feria.vi.de ſcā maria/⁊ mēo.de oct.ſcti iohānis. Ad vſ̄.de viſitatione btē marie. ¶ Sabbō de viſitatiōe btē marie feſtū marie feſtū maiꝰ dup̄.⁊ oct.cū regie choꝛi:⁊ nihil de ſctis Ad vſ̄.mēo.de dñica:⁊ de triñ.ſub ſilētio:⁊ nulla ꝓceſ.

Dñica.v.de oct.btē marie:⁊ mēo.de dñica:⁊ de trini. Miſſa dñical' i capło. ¶ Fer.ii.de ſctō martino.ix.lect.međ.lec.de oct.apłoꝝ:⁊ mēo.de oct.btē ma. ¶ Fer.iii.de oct.iii.lc. ¶ Fer.iiii.de oct.apłoꝝ.ix.lc.⁊ mēo.đ oct.

Primũ B. xvi. xiii. v. ii.

btẽ mã. Ad vſ. de ſctõ thoma: mẽo. de oct. btẽ marie/ ⁊
prio fiat mẽo. de apl'is priuati. ¶ Fer. v. de ſcõ thoma
min⁹ du. Ad. ii. vſ. mẽo. de oct. ¶ Fer. vi. de octa. iii. lc.
¶ Sabbõ de oct. Ad vſ. reliq̃az: mẽo. de oct. ſolẽ. ⁊ pri-
us de dñica: ⁊ de trinitate. ſub ſilen. ⁊ nihil de marty.
Dñica. vi reliq̃az. mai⁹ du. ⁊ ii. mẽo. ſub ſil. Ad. ii. vſ
fiat mẽo. priuati de ſcõ bñdicto: ⁊ de do. ¶ Fer. ii. d ſcõ
bñdicto. ix. lc. ¶ Fer. iii. de feſ. loci. ⁊ quotidie p ebdõ. fiat
mẽo. de reliq̃is cũ colla: ſicut ad vſ. btẽ marie ſolet dici
¶ Fer. iiii. de fer. lc. de iii. noc. cũ. iii. lc. ferial: ⁊ miſſa
dñicali. ¶ Fer. v. de ſctã ma. ¶ Fer. vi. de ſcõ ſwithuno
ix. lc. ⁊ mẽo. de oct. ¶ Sab. de ſcõ oſmũdo. ix. lc. de cõi:
⁊ mẽo. de reliq̃is. Ubi fiũt. iii. ↄmẽo. i. iii. feria fiat vna
ↄmẽo. ⁊ tũc oĩa ſfr̃ia ferialia ꝑtermittãt: ⁊ miſſa dñica
lis dr̃ i cap. fer. iiii. ¶ Sab. ad vſ. ã. Mõtes gelboe. ps
Magñ. mẽo. de ſctõ oſmũdo: de reliq̃is: ⁊ de triñ. ⁊ fiat
Dñica. vii. de ſerui. dñicali; mẽo. lc. de ſcõ ke- pceſ.
nelmo. In lau. vna ã. ⁊ iii. mẽo. ¶ Fer. ii. de ſctõ arnul-
pho. Inui. ſim. iii. lc. de cõi vni⁹ mar. ⁊ põtifi. Cp. Ois
põtifex. ¶ Fer. iii. de feſ. loci. ¶ Fer. iiii. de ſctã marga
reta. ix. lc. ¶ Fer. v. de ſcã prarede. Inui ſimp. iii. lc. cp.
Qui glĩat. ¶ Fer. vi. de ſctã maria magdalena. ix. lc. ⁊
mẽo. de abbate. Ad miſſaz dr̃ Credo. ¶ Sabbõ de ſctã
maria: ⁊ mẽo de ſctõ appollinare marty. Ubi fiũt tres
ↄmẽo. i. ii. fer. fiat vna: ⁊ mẽo. tñ de feſto. Ad vſ. ã. Rex
nũt. mẽo. de ſctã chriſtina: ⁊ de trini. ⁊ fiat pceſſio.
Dñica. viii. de ſerui. dñicali/ mẽo lc. de ſctã chriſtina.
In lau. vna ã. ⁊ due mẽo. Ad vſ. prio fiat mẽo. de dñi-
ca ſub ſilẽ. ⁊ deinde fiat ſolẽ. mẽo. de mart. ¶ Fer. ii. de
ſcõ iacobo infer⁹ du. Scd̃e veſ. erit de aplo: mẽo. de ſctã
ãna. ¶ Fer. iii. de ſcã ãna. Inui. tri. ix. l. Veſpe erit d ſcã

Secundū B. xviii. x. vii. iiii. xv.

anni. ꝛ mēo. de doꝛmientib⁹. ¶ Fer. iiii. de doꝛmientibus Inuit. du. iii. lec. ¶ Fe. v. de feſto loci: ꝛ memo. de ſctis ¶ Fe. vi. de ſctō [illegible] eius. Inuit. du. iii. lec. ixa de. ii. noc. ¶ Sabbō de ſctā mā. Ubi fiūt. iii. ꝯmemo. in. iiii fe. fiat vna cōme. Ab hac die vſqꝫ ad circūciſionē dñi accipiat ſextū B ꝓ lr̄a dñicali.

¶ Secundū B. xviii. x. vii. iiii. xv.

¶ Nota ꝙ qn̄ luna currit ꝑ. iiii. ꝛ lr̄a dñicalis B. ꝛ in eodē anno fuerit biſextus tūc accipiat ſecundum B. ¶ Fer. vi. in craſtinū epyphanie fiat ſeruitiū de feſto loci. ꝛ mēo. de ſctō felice mart. ¶ Sabbō de ſcā maria ꝛ memo. de ſctō mauro. Ad ꝯpleto. dicat Ad te leuaui.

Dñica. i. poſt oct. epyphanie lr̄a dñicalis B. vii. kal. februarii inchoet Dñe ne in ira. Media lec. de ſcō marcello papa. In lau. oēs an̄e dicunt ꝛ due mēo. ¶ Fe. ii. de feſto loci. ꝛ mēo. de ſcō ſulpitio. ¶ Fer. iii. de ſcā maria: ꝛ mēo. de ſctā priſca ¶ Fer. iiii. de ſctō wulſtano ix. lec de cō. ¶ Fer. v. de ſctis fabiano ꝛ ſebaſti. Cp̄z. Iuſtoꝝ aīe. ¶ Fer. vi. de ſctā agnete. ix. lec. ca. Cōfitebor. ¶ Sabbo de ſctō vincētio. mēo. de ſctā maria.

Dñica. ii. tota cantet hyſto. In lau. oēs an̄e dicunt. ¶ Fer. ii. de feſto loci. ¶ Fer. iii. de ſcō paulo. Inuit. triplex. ix. lc. Hic incipiūt exequie moꝛtuoꝝ quotidiane. ¶ Fer. iiii. de fe. lr̄e. illius fe. cū miſſa. Adoꝛate deum. ¶ Fer. v. de ſcō iuliano. Inuit. dupl. iii. lec. ¶ Feria. vi. de ſctā agnete. Inuit. du. iii. lec. Cp̄m. Dñe deus me⁹ ¶ Sabbō de ſctā mā. In miſſa dr̄ cantus ſup kyꝛiel. Oīps Spūs ꝛ alme. ꝛ Bn̄dict⁹ marie fili⁹. Ubi fiunt iii. cōme. in. iiii. fe. fiat vna. Et miſſa. Adoꝛate. cantet i vi. fer. pꝛo ſumma miſſa ſcdm oꝛdinale.

Dñica iii. lxx. tota dr̄ hyſto. ꝛ mēo. tm̄ de ſctā batilde ab hac die vsqꝫ ad.iiii.fe.i capite ieiunii nulla fiat mēo. de fe.in festis triū lec.¶ Fer.ii.de festo loci. ¶ Fe.iii d scā brigida cū noc.¶ Fer.iiii.de purificatiōe .cstū maius dup. Ad vtrasqꝫ veš.dꝫ hy⁹.Nō chor⁹. Nulla fiat mēo.de sctō blasio. ¶ Fe.v.de sctō blasio.iii.lc.cū noc. Cp̄.Dīs pōti.¶ Fe.vi.de scā ma.¶ Sab.de sctā agatha.ix.lec.Cp̄.Cōfitebor. Ubi fiūt tres ꝯmēo.in.iii.fe. fiat vna mēo.de festo:ꝛ ℟ia ferialia ꝑtermittant.

Dn̄ica in.lx.tota cantet hysto.¶ Fer.ii.de fer.Missa Salus ppli.¶ Fe.iii.de festo loci. ¶ Fer.iiii.de fe.℟. hysto.dn̄ical ꝑ ordinē.Epl'a ꝛ euāge.eiusdē fe.¶ Fer. v de sctā scolastica.tres lec.cū noc.¶ Feria.vi.de fer. ℟.hysto.dn̄ical ¶ Sab.de sctā maria. Ad veš.nulla memo. Ubi fiunt tres ꝯmēo.in.ii.fer.fiat vna ꝯmēo.

Dn̄ica i.l.tota dꝫ hyst. ¶ Fer.ii.de fes loci:ꝛ mēo.de sctō valentino.¶ Fe iii.de sctā ma.¶ Fer.iiii.in capite ieiunii de fe.¶ Ab hac.iiii.fer.vsqꝫ in crastinū oct.pasche nulla fiat mēo.de festꝫ.iii.lec.nisi ad vš.ꝛ ad matut.scte ma.¶ Fe.v.vi.ꝛ sabbō de ieiunio cū ℟us hystorie:dn̄ical ꝛ in sabbō dn̄r ℟ia ferialia pariter.

Dn̄ica in.lx.tota cantet hysto.¶ Fer.ii.de fe. ¶ Fer. iii.de sctō petro.Inuit tri.ix.lec. ¶ Fe.iiii.de fe.℟ de ii.noc.cū legēda eiusdē fe.¶ Fe v.de sctō mathia aplo Inferi⁹ dup.solē.mēo.de ieiunio. ¶ In anno bisextili erit seruitiū dē sctō mathia in.vi.fe.Et ab hinc vsqꝫ ad inceptionē hystorie In primo accipiat scdm A pro lr̄a dn̄icali.ꝛ inchoet ad scdam dn̄icam.xl. ¶ In.vi.fer. dꝫ ℟.feriale:qn̄ vero dꝫ de sctō mathia in.vi.fer.tūc in.v fer.dꝫ ℟.feriale.¶ Sabbō de fer.lec.eiusdē diei.

Dn̄ica in.xl.tota dꝫ hyst.¶ Fe.ii.v.vi.ꝛ sabbō de ieiunio.In.vi.fer.dicat primū ℟.feriale:ꝛ aliud in sab.

cū ℞io Pater peccaui. ¶ Fe.iii. de ſcō dauid.ix.lec.de cōi ſcōꝫ ſaꝝ. ¶ Fe.iiii.đ ſcō cedda.ix.lec.đ cōi ſcōꝫ ſaꝝ.

Dñica.iii.xl.de ſeruitio dñicali. ¶ Fe.ii.iii.iiii.v.⁊.vi de ieiu. In.iiii.fe.dꝫ pꝛimū ℞.fer.⁊ alia duo in.vi.fer. ¶ Sabbō de ſctō grego. Inferi⁹ du.ix.lec.ſine expōne Scđe veſpe erūt de feſto:⁊ mēo.ſolen.de dñica.

Dñica.iiii.xl.totū de dñica. ¶ Fe.ii.iii.iiii.v.⁊ ſabbō de ieiu. In.iiii.fer.dicit̄ ℞.fer. ¶ Fer.vi.de ſcō edwardo. Ad.i.vſ̄.an. Iſte ſctūs. Cp̄. Btūs vir q̄ in ſapi. ℞. Beatus vir qui ſuffert tentationē.

Dñica in paſſione dñi tota dꝫ hyſtō. ¶ Fe.ii.iii.iiii.v.⁊ ſabbō de ieiu. In.iiii.fer.dꝫ.viii.℞.hyſto.cū duobus feriali. ¶ Feſta ſctōꝝ cuthberti ⁊ bñdicti differant̄ vſqꝫ ad trāſlationes eo. ¶ Fer.vi.de annūciatiōe btē marie virginis feſtū minus duplex. Ad vtraſqꝫ veſperas et ad matutinas fiat ſolēnis memoꝛia de ieiunio.

Dñica in ramis palmaꝝ tota cātet̄ hyſt. ¶ Fer.ii.et ceťis fer.ꝑ ebdo.totū de ieiu. ¶ Fer.iii.dūr exeq̄e moꝛtuoꝝ cū.ix.lec.⁊ cū miſſa in craſtino. Deinceps quotidiane exeq̄e nō dūr vſqꝫ poſt De⁹ oiū. ¶ In die paſce ⁊ ꝑ ebdō.totū de ſolēnita.feſti nihil de ſancto richardo ¶ Feſtū ſci ambꝛoſii differat̄ vſqꝫ ad terciā fe.poſt oc. paſche. Oib⁹ dieb⁹ dñicis ⁊ feſtis cū regi.choꝛi. Ad vſ̄ mat̄ ⁊ ad miſſā fiat ſolē.mēo.de reſur.vſqꝫ ad vigiliā aſcē.excluſiue niſi in inuentiōe ſctē crucis ⁊ in ſabbati Ad veſ̄ dñicis diebus nō fiat mēo. de dñica ad miſſaꝫ ſiue nulla fuerit de reſurrectiōe ſiue de aliquo ſctō.

Dñica in albis pꝛima poſt paſcha min⁹ du.de ſerui. oct̄.⁊ mēo.de reſur. Non dꝫ Deus q̄ hodier.ſed Deus q̄ ꝑ vnige. ¶ Fer.ii.de fe.℞.Dign⁹ es.miſſa dñicalis. ¶ Fe.iii.de ſctō ambꝛo. Inferi⁹ du. Cp̄. Ecce ſacer. Le

Secundũ B.xviii.x.vii.iiii.xv.

gant lec. de ꝓpꝛie. nō de omel. ¶ Fe. iiii. de fe. ℞. d. iii.
fe. l. Locut⁹. Ep̄la ⁊ euãge. iiii⁹ fer. ¶ Fe. v. de marty.
tyburcio ⁊ valeriano Inuit. dup. iii. lec. sine regi. choꝛi
Cp̄. Reddet de⁹. ¶ Fe. vi. de festo loci. ¶ Sabbō d̄ sctā
ma. Ubi fiūt tres ꝯme. in quarta feria fiat vna ꝯmēo.
Dñica ii. post pascha totũ de officio dñicali. ¶ Fer. ii
de fe. ℞. Dign⁹ es. Missa dñicalis. ¶ Fe. iii. de sctō al
phego. Inuit. du. tres lec. de cōi. ¶ Fer. iiii. de fe. ℞. de
iii. fer. l. Locut⁹. ¶ Fer. v. de festo loci. ¶ Fe. vi. de sctā
maria. ¶ Sabbō de scō geoꝛgio min⁹ dup. Ad vš. fiat
solēnis de mēo. de dñica: ⁊ ꝓcessio ante crucē. Ubi fi-
unt tres ꝯmemo. in. iiii. fe. fiat vna ꝯme. Et tūc in scda
feria dicunt. ℞. de tercia feria: scȝ Locutus.
Dñica. iii. post pascha de seruitio dñicali. iii. ℞. a duo
bus cantet. In lau. vna an. Nota q̄ ista dñica carebit
vtrisq; vešš. ¶ Fe. ii. de scō marco. Inferi⁹ du. ¶ Fe. iii.
de fe. ℞. de. ii. fe. scȝ Dign⁹. missa dñicalis. ¶ Fer. iiii.
de festo loci. ¶ Fer. v. de scō vitale. iii. lec. cū regi. choꝛi
¶ Fe. vi. de fer. ℞. de. iiii. fe, scȝ Uidi poꝛtā. ¶ Sabbō
de sctā ma. Ad v š. de aplis solē. mēo. de dñica cū ꝓces.
Ubi fiūt tres ꝯmēo. in. vi. fe. fiat vna ꝯme. ⁊ tūc in. iii.
fer. dñr ℞ia de. iiii. fe. scȝ Uidi poꝛtā. cū missa dñicali.
Dñica. iiii. post pascha de aplis philippo ⁊ iacobo in-
feri⁹ du. solen. mēo. de dñica ⁊ de resur. ¶ Fe. ii. de fe.
℞. Narrabo. missa dñicalis. ¶ Fer. iii. de sancta cruce
minus dup. Ad matut. fiat mēo. de marty. cū an. Lux
perpetua. minoꝛ ¶ Feria. iiii. de festo loci. ¶ Fer. v de
sctā ma. ¶ Fer. vi. de sctō iohanne aplo Inuit. triplex
¶ Sabbō de sctō iohanne de beuerlaco. Ad vš. de dñi
ca. mēo. de sctō iohē: ⁊ ꝓces. fiat. Ubi fiūt tres ꝯme. in
ii. fe. fiat vna: ⁊ missa dñicalis d̄ȝ in caplo eodē die.

Secundū B.xviii.x.vii.iiii.xv.

Dñica. v. poſt paſcha de ſeruī. dñicali In lau: oēs añe dñr. ¶ Fe. ii. de fer. ℟. de. iii. fer. ſcȝ hymnū. Miſſa dñicalis erit ſūma miſſa. ¶ Feria. iii. de ſcā maria. mēo. de martyꝛ. ¶ Fer. iiii. de fer. ℟. de. iiii. fer. ſcȝ Deduc. vbi fuīt tres ꝯmēo. tūc i. ii. fer. dñr ℟ia de eadē fer. ⁊ i. iiii. fer. ℟ia de. iii. fer. ⁊ ℟. de. iiii. fer. ꝑtermittat. ¶ Feria v. dies aſcē. dñi feſtū pꝛīcipale: ⁊ nihil de feſtis triū lec. ¶ Feria. vi. de octa. ¶ Sabbato de ſeruitio octabarū. Dñica infra octa aſcēn. totū de dñica: ⁊ mēo. de octa. ¶ Fer. ii. iii. ⁊. iiii. de ſeruī. oct. ¶ Fer. v. de oct. Inuitatrip. ⁊ mēo. de ſcā potētiana. Secūde veſpe erūt de oct. ⁊ mēo. de ſctō dūſtano. ¶ Fer. vi. de ſcō dūſtano: ⁊ nulla mēo. ad miſſā. Ad miſſā ſcdm allā. V. Nō relinquam. ¶ Sabbō de vigi. ¶ In die pēthecō. ⁊ ꝑ ebdo. totuȝ de ſolēnitate feſti: ⁊ nihil de ſcō adelmo. ¶ Feſtū ſci auguſtini differat i. iii. fer. pᵒ feſtū trinitat. Nulla dñica differat iſto āno: qꝛ tēpus equale eſt. Nulla fiat mēo. de ſctō ſpū ꝑ ebdo. ad vš. ⁊ ad mat. ſctē marie. ¶ De feſtis triū lec. fiat mēo. ſicut ꝑ ebdō. paſche ad vš. ⁊ ad matu. btē marie. ¶ In die trinitat totū de feſ. Quotidie ꝑ ebdo. ad pꝛimā ān. O btā. Ad vš. mēo. de feſto loci ſolen. ¶ Fer. ii. de feſto loci: ⁊ mēo. de oct. ¶ Fer. iii. de ſcō auguſtino ifera' dup. ſub ſilē. fiat mēo. de ſcā petronilla ⁊ de trin. Ad. ii. vš. ā. Sub tuā. ſolēnit: ſȝ pꝛio mēo. de ſcō nichomē. ⁊ de trin. pꝛiuati. ¶ Fer. iiii. de ſctā maria ⁊ due mēo. ¶ Fer. v. feſtū coꝛpis xpi mai' dup. ⁊ nihil de marty. marcelli. ⁊ petro. Ad. ii. vš. dñr ſi. hym. ⁊ V. ſicut i pꝛimis veſ. Et ſic ꝑ octa. qñ de octa. fit ſeruitiū. Nō dr V Glia tibi dñe. i fine hymnoꝝ niſi qñ de octa. fit ſeruitiū trin. ¶ Fer. vi. de octa. coꝛpis xpi. iii. lec. ⁊ memo. de octa. trin. tm. ¶ Sabbō de octa. ⁊ mēo. de octa.

Secundū B.xviii.x.vii.iiii.xv.

trinitat̄.Per oct.⁊ in oct.dꝫ ſeq̄n.Ecce panis angelo. Ad vſ̄.de oct.mēo.de ſctō bonifacio ſocioꝛūq; eiꝰ. Et inchoet hyſt.cū mēo an.Loq̄re dn̄e.mēo.de trinitate ⁊ fiat ꝓceſ.an̄ crucē.Et in dn̄ica,ꝓxima poſt oc.coꝛpis xp̄i plene dꝫ hyſt.⁊ mēo.tm̄ de martyꝛibꝰ ibidē ꝯtingētibus.Miſſa dn̄icalis in capitulo dicitur.

Dn̄ica.i.poſt feſtū ſctē trinitatis de oct.coꝛpis xp̄i:et memo.tm̄ de marty. In lau.vna an.⁊ tres mēo.ſ.de ſctis de dn̄ica ⁊ de trinitat̄. Ad pꝛimā an.Te iure.Et ſic deinceps ꝑ totas octa. ¶Fer.ii.de oct.℟.de.i.noc. ¶Fe.iii.de oc.℟.d̄.ii.noc.¶Fe.iiii.de oc.℟.d̄.iii.noc. mēo.de ſctis medardo ⁊ gildardo.Ad vſ̄.hec ſola an. Sacerdos.pſ.Dixit dn̄s.⁊ ceti pſ.ſicut in pꝛimis vſ̄. feſti:℟.hyꝰ ⁊ ℣.ſicut in pꝛimis veſ.¶Fer.v.de oct.inuitq̄.tri.dia vt in pꝛima die.Medie lec.de mar.pꝛimo ⁊ feliciano.Scd̄e veſ.erūt de oct.⁊ mēo.de ſcō edmūdo.qꝛ feſtū ſcti edmūdi differat̄ in craſtinū ſ. vi.feriā ¶Fer.vi.de ſctō edmūdo.ix.lec.Inuit.tripl̄.⁊ dicitur pſ.Ad te leuaui,Ueſpere erūt de ſcō edmūdo:⁊ mēo. de ſancto barnaba. ¶Sabbato de apoſtolo.Inuita. triplex.ix.lec.Ad veſꝑas de ſancto barnaba.memoꝛia de martyꝛibus/de dn̄ica/⁊ de trinitate:⁊ ꝓceſ.fiat.

Dn̄ica.ii.de ſeruit.dn̄icali.mēo.tm̄ de marty. In lau. vna an.¶Fe.ii.de feſto loci abſq; pꝛis veſ.¶Fe.iii.d̄ ſctō baſilio.Inuit.ſim.iii.lec.de cōi.¶Fe.iiii.de martyribus.℟.⁊ ℣.de pꝛimo noc.¶Fer.v.de ſctō richardo: medie lec.de marty.cū ℣.⁊ ℟.de ſcd̄o no.¶Fe.vi.de fe.℟.de pꝛimo noc.tm̄. ¶Sabbō de ſctā ma.⁊ mēo. de martyꝛibꝰ. Ubi fiūt tres ꝯmēo.in.vi.fer.fiet vna.

Dn̄ica.iii.de ſeruiti dn̄icali:medie lec.de marty.cum ℟.Hec eſt.In lau.vna an.¶Fer.ii.de ſctō edwardo.

Secundū B.xviii.x.vii.iiii.xv.

iii.lec.inui.du.lc.erūt de cōi. ¶ Fe.iii.de feſ.loci. ¶ Fe.iiii.de ſcō albano.ix.lc.Cā.Beat⁹ vir q̇ in ſa. Ubi fiūt tres ɔme.tūc dr̄ ca.Btūs vir q̇ ſuf. ¶ Fe.v.đ ſcā etheldreda.cū noc.⁊ cū R̷. Regnū mūdi. Miſſa de vigilia. ¶ Fe.vi.đ ſctō iohē bapt. Ad.ii.veſ̄ an.Sub tuā.ſolē. Ubi fiūt tres ɔmēo.in.ii.fer.fiat vna ɔmēo.⁊ tm̄ mēo.de ſctō edwardo. ¶ Sabbō de ſcā maria. Ad veſ̄.mēo.de oct.ſcti iohānis de dn̄ica:⁊ de trini.⁊ ꝓceſ.fiat.

Dn̄ica.iiii.de ſctis iohāne ⁊ paulo fiat ſeruitiū. Medie lec.de ſctō iohāne baptiſta:cum R̷.Priuſq̄ te. In lau.ꝓpꝛie añe miſſa dn̄ical' in capl'o dr̄. ¶ Fer.ii.đ feſ.loci:⁊ mēo.de oct. ¶ Fe.iii.đ ſcō leone cū noc. Ad cōpl.ſup Te luc̄.dr̄ cant⁹ dn̄ical'.ꝓpter octa.miſſa de vig: ¶ Fe.iiii.de apl'is petro ⁊ paulo.min⁹ du. ¶ Fer.v.de ſctō paulo.Inuit.tri.ix lc.⁊ due mēo. ¶ Fer.vi.de ſcā maria:⁊ mēo.de oct.ſcti iohānis. Ad veſ̄ de viſitatōe btē mā. ¶ Sabbō de viſitatōe btē marie feſtū maius du.⁊ oct.cū regi.choꝛi:⁊ nihil de ſctis. Ad veſ̄.mēo.de dn̄ica ⁊ de trinitate ſub ſilentio ⁊ nulla ꝓceſſio.

Dn̄ica.v.de oct.btē mā.⁊ de apl'is mēo.de dn̄ica ⁊ đ trinita:miſſa dn̄ical' dr̄ in capl'o:⁊ nulla mēo. ad altā miſſā niſi de apl'is ⁊ de oib⁹ ſctis. ¶ Fer.ii.de ſcō martino.ix.lec.medie lec.de oct.apl'oꝝ ⁊ mēo.đ oc.btē mā. ¶ Fer.iii.de oct.iii.lec. ¶ Fe.iiii.de oct.apl'oꝝ.ix.lec.et memo.de oct.btē marie. Ad veſ̄ de ſctō thoma ſolen.mēo.de oct.btē marie:⁊ pꝛimo fiat mēo. de apl'is pꝛiuatim. ¶ Fer.v.de ſctō thoma min⁹ du. Ad ſcđas veſ̄ mēo de oct.ſolē. ¶ Fe.vi.de oct.iii.lec. ¶ Sabbō đ oct.ix.lec. Ad veſ̄ reliq̄aꝝ mēo.de oct.ſolē ⁊ pꝛimo de dn̄ica et de trinitate ſub ſilentio/⁊ nihil de martyꝛibus.

Dn̄ica.vi.feſtū reliq̄aꝝ mai⁹ dup. Nulla fiat mēo.de

Secundū B.xviii.x.vii.iiij.xl.

ſeptem fratribus ſed de dñica. ⁊ de trinitate pꝛiuatim Ad ſcdas veſpas ſub ſilen. fiat mẽo. de ſctõ benedicto ⁊ de dñica. Quotidie ꝑ ebdomadā de quocūqꝫ fit ſeruitiū fiat mẽo. đ reliq̄s. Mẽo vꝫ ſicut ad quotidianas matut. btẽ virginis. ¶ Fe.ii. de ſctõ benedicto.ix.lec. ⁊ mẽo. de reliquiis. ¶ Fer.iii. de feſto loci. ¶ Fer.iiii. de fer. Rẽ. de pꝛimo noc. ⁊ nullum feriale: miſſa dñicalis. ¶ Fe.v. de ſctā maria. ¶ Fe.vi. de ſctõ ſwithuno.ix.lec ¶ Sabbato de ſctõ oſmūdo.ix.lec.totū de cõi. Ubi fiunt tres ꝯmẽo.in.iiii.fe. fiat vna ꝯmemo. et tūc miſſa dñicalis vꝫ in capl'o infra ebdo. Ad veſ̄ in ſabbõ mẽo. de ſctõ oſmūdo: de ſctõ kenelmo: de reliquiis: de trini. cū ꝓceſ. an. Montes gelboe. ſup ꝑ. Magnificat.

Dñica. vii. de ſeruitio dñicali: medie lec. de ſcõ kenelmo. In lau. vna an. ¶ Fe.ii. de ſctõ arnulpho. inuitat. ſim.iii.lec. de cõi. Cp̄. Ois põtifex. ¶ Fer.iii. de feſ. loci ¶ Fe.iiii. de ſcā margareta.ix lec. ¶ Fe.v. de ſctā pꝛaxede. Inuit. ſim.iii.lec. ¶ Fer.vi. de ſctā maria mag. ⁊ mẽo. de abbate. ¶ Sabbõ de ſctā ma. et mẽo. de ſctõ appollinare. Ubi fiūt tres ꝯme.in.ii.fe. fiat vna ꝯme. Ad veſ̄ an. Rex aūt. mẽo. de ſctā criſti. de tri. ⁊ ꝓceſ.

Dñica. viii. de ſeruitio dñicali: međ lec. de ſcā criſtina In lau. vna an. Ad veſ̄ đ ſctõ iacobo: ſolẽ. mẽo. đ mar. ⁊ pꝛimo fiat mẽo. de dñica ſub ſilen. ¶ Fer.ii. de ſcõ iacobo inferius dup. Ad.ii. veſ̄. de apl'o fiat ſolẽ. mẽo de ſctā anna. ¶ Fe.iii. de ſcā anna. Inui tri. Ueſpe erūt de feſto: ⁊ mẽo. de doꝛmiētibꝰ. ¶ Fe.iiii. đ doꝛmiētibꝰ. inuita. du.iii.lec. ¶ Fe.v. de feſto loci: ⁊ mẽo. de ſanctis. ¶ Fer.vi. de marty. Inuit. du iii. lectiones. ¶ Sabbõ de ſcā maria: ⁊ mẽo. de mar. Ubi fiūt tres ꝯme.in.vi fe. fiat vna ꝯmẽo. ⁊ mẽo. de mar. ¶ Ab hac die vſqꝫ ad

❡Tertiū B.x vii.xii.ix.i.

circūciſionem dn̄i accipiat̄ ſextum A. p littera dn̄icali.

❡Tertiū B.x vii.xii.ix.i.

❡Nota q̄ qn̄ luna currit p.x vii. ⁊ littera dn̄icalis B. ⁊ in eodem anno fuerit biſextus: tūc accipiat̄ quartū B. ❡Fer. vi. craſtino. octa. epyphanie totū de feſto loci/et mēo. de ſctō felice marty. ❡Sab. de ſctā ma. ⁊ mēo. de ſctō mauro abbate. Ad cōplet. dr̄ p̄s. Ad te leuaui.

Dn̄ica. i. post oct. epyphanie lr̄a dn̄ical' B. x viij. kal'. februarii ichoet̄ hyſt. Dn̄e ne i ira. med. lc. de ſcō marcello. In laud. oēs an̄e dn̄c. ❡Fer. ii. de feſto loci: ⁊ mēo. de ſcō ſulpi. ❡Fer. iii. de ſcā maria. ⁊ mēo. de ſctā priſca: ❡Fer. iiii. de ſcō wulſtano. ix. l. de cōi. ❡Fer. v. de marty. fabiāo ⁊ ſeba. Cp̄. Iuſtoꝝ aīe. ❡Fer. vi. de ſcā agnete. Cp̄. Cōfitebor. ❡Sab. de ſctō vicētio. ix. lec. Ad vs̄. de dn̄ica/mēoria de feſto/⁊ de ſancta maria.

Dn̄ica. ii. tota dr̄ hyſt. In lau. vna ā. ❡Fer. ii. de feſto loci. ❡Fer. iii. de ſcō pau. Inui. trip̄ ix. lc. Ad miſſaz dr̄ Credo. ⁊ p̄fa. de aplis. ❡Fer. iiii. de fe. R. illi⁹ fe. Ep̄la ⁊ euāge. eiuſdē fer̄. ❡Fer. v. de ſcō iuliāo. Inui. du. iii. lec. cp̄. Ecce ſacer. ❡Fer. vi. de ſcā agnete. Inui. du. ix. lec. Cp̄. Dn̄e de⁹. ❡Sab. de ſcā ma. Ubi fiūt. iii. cōme.

Dn̄ica. iii. de ſeru. dn̄icali: med. lc. ❡ iiii. fer̄. fiet vna de ſcā batilde cū R. Regnū mūdi. In lau. oēs an̄e dn̄c ❡Fer. ii. de feſ. loci. ❡Fer. iii. de ſctā brigida. inui. ſim. iii. lec. R. de. ii. noc cū R. Induit me. ❡Fer. iiii. feſ. purific. mar⁹ dup̄. Ad. ii. vs̄. hy⁹ Letabūd⁹. nulla mēo. de ſcō blaſio. ❡Fer. v de ſcō blaſio. inui. du. iii. lc. Cp̄. Diſpōti. ❡Fer. vi. de ſcā ma. Ubi fiūt. iii. cōmēo. fer. iii. erit vna cōmēo. Ad miſſaz cāt⁹ ſup kyrie. Oīps. Spūs ⁊ al. ⁊ Bn̄dict⁹ marie fi. ❡Sab. de ſcā agatha. ix. lec. cp̄. Cōfitebor. Ad vs̄. claudat̄ al'la. A dn̄ica lxx. vſq; ad. iii. fe.

Tertiũ B. xvii. xli. ix. l.

ī capite ieiu. qñ fit ſerui. đ feſ. iii. lc. nlla fiat mēo. de fek.
Dñica ī lxx. tota đꝫ hyſto. ⁊ mēo. tm̄ de ꝯfeſ. ¶ Fer. ii.
de fe. ℟. đ. i. noc. hyſt. dñicak. Milla. Sal⁹ ppl'i. ¶ Fer.
iii. de feſ. loci. ¶ Fer. iiii. de fe. ℟. de. ii. noc. ¶ Fer. v. de
ſctā ſcolaſtica cū noc. ¶ Fer. vi. de fer. et duo ℟ia fer.
dicūtur. ¶ Sab. de ſcta ma. Ubi fiūt. iii. ꝯmēo. i. ii. fer.
Dñica ī lx. tota cātek hyſt. ¶ Fer. ii. de ſcõ (fiat vna.
valētino cū noc. cp̄. Iſte ſcūs. ¶ Fer. iii. de feſ. loci ¶ Fe
ria. iiii. de ſcā iulia. cū noc. ¶ Fe. v. de fe. ⁊ miſ. iiii. fer.
¶ Fer. vi. de fer. ℟. hyſt. dñicak ꝑ ordinē dñr. ¶ Sab.
de ſcā ma. Ubi fiūt tres ꝯmēo. i. v. fer. fiat vna ꝯmēo.
Dñica ī. l. tota đꝫ hyſt. ¶ Fer. ii. de ſcā ma. ¶ Fer. iii.
de ſcõ petro apl'o. Ad miſſaꝫ đꝫ Credo. ⁊ p̄fa. de apl'is
Inui. trip̄. ix. lec. ¶ Fer. iiii. ī capite ieiu. totū de ieiunio
¶ Ab hac die vſqꝫ ī craſtinū oct. paſche: nihil fiat de fe
ſtis triū leck. niſi tm̄ mēo ad vſ̄. ⁊ ad matu. btē marie.
¶ Fer. v. de ſcõ mathia īferi⁹ du. In āno biſextili fiat
ſeruitiū de ſcõ mathia. ¶ In. v. fer. ⁊ ī. vi. fer. de ieiu. ⁊
tūc ab hoc ſabbõ vſqꝫ ad īceptõeꝫ hyſt. In ꝑncipio acci
piak. iii. A. ꝑ lēa dñica. ⁊ īcipiak ad. i. dñicā. xl ¶ Sab.
Dñica. i. xl. đ ſerui. dñica. ¶ Fer. v. vi. ⁊ (℟ia fe dñr.
ſabbõ de ieiunio: ꝟ. ⁊ ℟. ſcđꝫ ordieꝫ nock. hyſto. dñicak
dicak / ⁊ in. vi. fer. đꝫ ℟. feriale. ¶ Feria. iii. de ſctõ da-
uid / nouē lec. de cõi. ¶ Fer. iiii. de ſctõ cedda. ix. lec.
Dñica ii. xl. tota dē hyſt. dñicak ¶ Fer. ii. iii. iiii. v. ⁊. vi.
de ieiunio. In. iiii. đꝫ. i. ℟. fek. ⁊ aliđ ī. vi. fer. ⁊ ℟. Pa-
ter peccaui. ꝑtermittak. ¶ Sab. de ſcõ grego. īferi⁹ du.
Cp̄. Ecce ſacer. In lau. cp̄. Bñdictõeꝫ. Ueſpe ek de ſcõ
grego. ⁊ ſolē. mēo. de dñica. Ad vtrūqꝫ ꝯplek. pulſek cuꝫ
Dñica. iii. xl. de ſerui. dñicali. ¶ Fe (duab⁹ cāpanis.
ria. ii. iii. iiii. v. ⁊ ſabbõ de ieiu. In. iiii. fer. đꝫ p̄mū ℟.

lec̃. ⁊ alia duo ĩ ſabbõ. ¶ Fer. vi. de ſcõ edwardo. Ad vſ̃ ãn. Iſte ſctũs. cp̃. Btũs vir q̃ i ſa. ℟. Btũs vir q̃ ſuffert.

Dñica .iiii. xl. de ſeruitio dñicali. Feſtũ ſcti cuthberti differat̃ i tertiã fer̃. ¶ Fer. ii. de ſcõ bñdicto. ¶ Fe. iii. de ſcõ cuthber. ¶ Fer. iiii. v. ⁊ ſab. de ieiu. In ſabbõ dz ℟. fer. ¶ Fer. vi. de ãnũciatiõe btẽ ma. ſolẽ. mẽo. de ieiunio Ad cpl̃. i fine hym. Xp̃e q̃ lux. dicat̃ ꝟ. Glã tibi do. q̃ na.

Dñica i paſſiõe dñi de ſerui. dñicali. ¶ Fer. ii. ⁊ ceterꝫ feriis p ebdo. de ieiu. ꝟ. ⁊ ℟. de hyſto. dñicali: icipiẽdo cũ .ii. ℟. i .iiii. fer. ⁊ i ſabbõ dz .viii. ℟. cũ duob9 feriali.

Dñica i ramis palmaꝝ tota cãtet̃ hyſt. ⁊ nihil de ſcõ richar. Scdẽ veſpe erũt de ſctõ ambꝛo. et ſolẽ. mẽo. de dñica. ¶ Fer. ii. de ſcõ ambꝛo. iferi9 dup̃. ¶ Fer. iii. dñr exeq̃e moꝛtuoꝝ cũ .ix. lec. ⁊ miſſa i craſtino. Deinceps nõ dñr quotidiane exeq̃e vſqꝫ poſt oct. pẽthe. Ad cple. in vigi. paſ. pulſet̃ bis cũ duab9 cãpanis. ¶ In die paſche ⁊ p ebdo. de ſolẽ. feſti. Oĩbus dñicis vſqꝫ ad aſceñ. dñi de quocũqꝫ fit ſeruitiũ ad vtraſqꝫ vſ̃. ⁊ matut̃. fiat mẽo. de dñica: ſꝫ nũq̃ ad miſſam. Oĩbus dñicis ⁊ feſt̃ cũ regimĩe choꝛi vſqꝫ ad vigi. aſceñ. excluſiue fiat ſolẽ. mẽo. de reſur. niſi i inuen. ſctẽ cruc: ⁊ i ſabbat̃ ad vſ̃.

Dñica in albis. i. poſt paſcha min9 dup̃. totũ de ſerui. dñicali / mẽo. de reſurre. cũ miſſa. Non dz Deus q̃ hodier. ſed Deus q̃ p vnigenitũ. ¶ Fer. ii. de fer. ℟. illius fer. Miſſa dñicalis. ¶ Fer. iii. de ſctõ alphego. Inuĩ. duplex. iii. de cõi ſine regie choꝛi. Cp̃. Oĩs põtifex. ¶ Fer. quarta de fer. ℟. Locutus. Epl̃a ⁊ euãge. eiuſde ferie ¶ Fer. v. de fel. loci ¶ Fer. vi. de ſctã maria. ¶ Sabbõ de ſctõ geoꝛgio min9 dup̃. Veſpe erũt de feſto / ⁊ mẽo. ſolen. de dñica / ⁊ pceſſio ante crucẽ. Vbi fiũt .iii. cmẽoratiões / in quarta feria fiat vna cõmemoꝛatio.

¶ Tertiū B.xvii.xii.ix.i.

Dñica.ii.post pascha de serui.dñicali. In lau. vna ān. Ista dñica carebit vtrisq; vs̄.scd̄m ordinale. ¶ Fer.ii. de scō marco īferiꝰ dup̄.cū ieiunio ⁊ ꝓces. ¶ Fer.iii.de fer.℟.Dignꝰ es.missa de dñica. ¶ Fer.iiii.de fes.loci. ¶ Fer.v.de scō vitale cū regimīe chori. ¶ Fe.vi.de fer. ℟.de.iii.fer.scz Locutꝰ.Epl'a ⁊ euāge.eiusdem ferie ¶ Sab.de sctā ma.ad vs̄.de apl'is/mēo.solē.de dñica ⁊ ꝓcessio fiat. Ubi fiūt tres ꝯmēo.i.vi.fer.fiat vna cōmemo.⁊ tūc i.iii.fer.dr̄ ℟.de.iii.fer.scz Locutus est.

Dñica.iii.de sctīs apl'is philippo ⁊ iacobo īferiꝰ dup̄. ¶ Fer.ii.de fer.℟.Uidi portā.missa dñical'. ¶ Fer.iii. de sctā cruce minꝰ dup̄. Ad mat.mēo.de mart.ā. Lux ꝑpetua.minor. ¶ Fer.iiii.de festo loci. ¶ Fer.v.de sctā maria. ¶ Fer.vi.de scō iohāne apl'o.Inui.tri. ¶ Sab. de scō iohāne de beuerlaco. Ubi fiūt.iii.ꝯmēo.i.ii.fer.fiat vna/et missa dñicalis d̄z in capl'o. Ad vs̄.de dñica/mēo.de sancto iohanne ep̄o/et processio fiat.

Dñica.iiii.post pascha de serui.dñicali.℟.Si oblitꝰ. In lau.vna ān. ¶ Fer.ii.de fer.℟ Narrabo.missa dñicalis. ¶ Fer.iii.de marty.Inui.dup̄.iii.l'c.sine regimīe chori. ¶ Fer.iiii.de festo loci. ¶ Fer.v.de marty.Inui. dup̄.iii.l'c.sine regimīe chori. ¶ Fer.vi.de fer.℟.de.iii. fer.scz Hymnū.Epl'a ⁊ euāg.eiusdē fer. ¶ Sab.de scā maria. Ubi fiūt.iii.ꝯmēo.in.vi.feria fiat vna ꝯmēo.

Dñica.v.post pascha de seruitio dñicali.In lau.oīs añe dñr. ¶ Fer.ii.de fer.℟.de.iiii.fer.scz Deduc me. missa dñicalis ꝓ summa missa. ¶ Fer.iii.de scā maria ¶ Fer.iiii.de fer.℟.Narrabo.℟.In toto.℟.Dicant nūc.Ubi fiūt tres ꝯmēo.tūc in.ii.fer.dr̄ ℟ia de.iii.feria:scz Hymnū.et i.iiii.fer.dicant ℟.Deduc me.⁊ ℟.Dicant nunc,omittant. ¶ Fer.v.dies ascen.dñi festū

Tertiū B.xvii.xii.ix.i.

pꝛincipale: ⁊ nihil de ſcā potētiana. Ad .ii. vſ̄. mēo. ſub ſilentio de ſctō dunſtano. ¶ Fe. vi. de ſctō dunſtano: et mēo. de oct. tm̄. ¶ Sabbō de oct. iii. lec. añe p̄i. ⁊ ℞ia de ſexta feria. Ad veſ. nulla mēo. nec ꝓceſſio.

Dñica infra oct. aſcen. totū de dñica: ⁊ mēo. de oct. In lau. vna an. ¶ Fe. ii. de oct. añe ⁊ ℞ia de. vi. feria. ¶ Fer. iii. de oct. añe ⁊ ℞ia de ſabbō. ¶ Fer. iiii. de ſcō aldelmo. mēo. de ſctō vꝛbano mart. ⁊ de oct. Ad vſ̄ ſci auguſtini ſolē. mēo. de ſctō aldelmo. an. Lux ꝑpetua. maioꝛ. ⁊ mēo. de oct. an. Pat. ¶ Fe. v. totū de ſctō auguſtino ⁊ mēo. ſolē. de oct. Ad miſſā ſcdꝫ alla. ℣. Aſcēdēs xp̄s. Ad vſ̄. an. Sub tuā. ⁊ mēo. de oct. ſolēniter. ¶ Fer. vi. de ſcā maria. ¶ Sabbō de vig. pētehecoſtes ⁊ nihil de ſcō germano. ¶ In die pēthecoſtes ⁊ ꝑ ebdō. totū de ſolēnitate feſti; nihil de ſanctis niſi ad veſpas ⁊ ad matu. de ſctā maria. ¶ Nulla dñica differat iſto anno: quia tempus equale eſt. ¶ De feſtis triū lect. fiat mēo. ſicut per ebdo. paſche. Nulla fiat mēo. de ſctō ſpū. Ad veſ̄ ⁊ ad matu. beate marie. ¶ In die ſctē trinitatis totū de feſto. Quotidie per ebdomadā ad pꝛimam an. O beata. ¶ Feria ſcḋa de feſto loci: ⁊ memoria de octa. ¶ Feria. iii. de ſancta maria: ⁊ memoꝛia d̄ octa. ¶ Hic incipiunt exquie moꝛtuoꝛum quotidiane. ¶ Fer. iiii. de ſctis medardo et gildardo. Inuitato. du. tres lec. ſine regi. choꝛi: ⁊ mēo. de oct. de ſctā maria: et de oīb⁹ ſanctis. Ubi fiūt tres ꝯmēo. i. iiii. fe. fiet vna ꝯmēo. beate marie. ¶ Fer. v. feſtū coꝛpoꝛis xp̄i: maius dupl'. nihil de mart. Ad ſcḋas veſ̄. dñr p̄i. hymn⁹ ⁊ ℣. ſicut in ſecūdis veſperis feſti: etiā per totas octauas. qñ de octauis fit ſeruitium. ¶ In feſtis ſanctoꝛum. ix. lec. infra octa. nō dicitur. ℣. Gloꝛia tibi dñe qui natus

¶Tertiũ B.xvii.xii.ix.i.

niſi qñ. de octa. fit ſeruitiũ. tñ mẽo. de ſctõ edmũdo fiat ſub ſilẽtio ¶ Fer. vi. de ſcõ edmũdo. ix. lc. med̄. lc. de octa. coꝛpis xp̄i: ⁊ mẽo. de vtriuſqȝ oct. Veſpe erũt de ſcõ edmũdo/ ⁊ mẽo. de aplo/ ⁊ de vtriuſqȝ octa. ¶ Sabbõ de ſctõ barnaba. Inui. trip̄. ad miſſaȝ dr̄ Credo. ⁊ p̄fatio de aplis: mẽo. de vtriuſqȝ octa. Veſpe erũt de aplo: ⁊ mẽo. de marty. De oct. ã. O q̃. ⁊ ichoct hyſto. cũ mẽo. ã. Loq̃re dñe. mẽo. de trinitate/ ⁊ pceſſio fiat añ crucē

Dñica. i. poſt feſtũ ſctẽ triñ. de oct. coꝛpis xp̄i fiat ſeruitiũ ⁊ tñ mẽo: de martyꝛib⁹. In laud. vna ãn. ⁊ tres mẽo. Ad pꝛimã ãn. Te iure. Miſſa dñical' i caplo dicit ¶ Fer. ii. de oc. ℣. ⁊ ℞. de. i. noc. ¶ Fer. iii. de oc. ℣. ⁊ ℞. de. ii. noc. ¶ Fer. iiii. de. ii. noc. ℣. ⁊ ℞. de. iii. noc. ⁊ mẽo. de marty. Ad vſ. hec ſola ã. Sacerdos. p̄s. Dixit dñs. ⁊ ceti p̄s. ſicut i pꝛimis veſ. feſti/ mẽo. de marty. cirici ⁊ iulite. ¶ Fer. v. de oc. Inui. trip̄. medie lc. de marty. cũ ℣. ⁊ ℞us de. i. noc. In lau. oẽs añe dñr. Ad vſ. de oc. ã. Sapiẽtia. p̄s. Dixit dñs. hy⁹. Sacris ſolẽ. ℣. Panẽ de celo. mẽo. de ſcõ richardo. ¶ Fer. vi. de ſcõ richardo. ix. lec. de cõi. Ad matu. p̄s. Ad te le. Ad vſ. ã. Sub tuã. et mẽo. de marty. ¶ Sabbõ de ſctã maria: ⁊ mẽo. de marty. Ad vſ. mẽo. de ſctis geruaſio ⁊ ptha. ⁊ mẽo. de triñ.

Dñica. ii. de ſeruí. dñicali: tota cãte- ⁊ pceſ. añ crucē
tur hyſto. In lau. vna ãn. ⁊ mẽo. de marť. tñ. ¶ Fer. ii. de ſcõ edwardõ. iii. lec. de cõi. Inui. dup̄. ¶ Fer. iii. de feſto loci. ¶ Fer. iiii. de ſcõ albano. ix. lec. cũ ℞. Percepturus. ¶ Fer. v. de ꝟgine cũ noc. ℞. Regnũ mũdi. Miſſa de vigilia. ¶ Fer. vi. de ſcõ iohãne min⁹ dup̄. Ad. ii. vſ. ãn. Sub tua. ſolẽnit. ¶ Sabbõ de ſcã ma. ⁊ mẽo. de oc. Ad veſpas mẽo. de oct. de dñica: ⁊ de trinitate: ⁊ pceſ. fiat. Ubi fiũt tres cõmẽo. in ſcda feria fiat vna ꝯmẽo/

ratio/⁊ memoꝛia tantum de ſancto edwardo.

Dn̄ica. iii. de martyꝛ. iohāne ⁊ paulo: mē d. lc. de oct. bti iohānis cū Rꝰ. Pꝛiuſq̄ te. In lau. ꝓpꝛie aīe. Miſſa dn̄ical' in cap'lo. ¶ Fer. ii. de feſto loci. ¶ Fer. iii. de ſctō leone cū noc. ſup hymnū Te lucis dꝛ catus dn̄ical' ꝓpt oct. Miſſa de vigilia. ¶ Fer. iiii. de ſctis aplīs min⁹ du. Nihil de octa. ſcti iohānis. ¶ Fer. v. de ſctē pau. Inui. trip. ix. lec. Ad miſſā dꝛ Credo. ⁊ ꝑfatio de aplis: ⁊ due mēo. ¶ Fer. vi. de ſcā maria: ⁊ mēo. de oct. ſcti iohānis Miſſa de oct. i cap. Ad vſ. de viſita. btē marie. ¶ Sabbato de viſitatiōe btē marie feſtū mai⁹ dup. ⁊ octa. cū regie choꝛi. Ad vſ. mēo. d dn̄ica: ⁊ de triū. ſub ſilē. ⁊ nul

Dn̄ica. iiii. de oct. btē ma. ⁊ mēo. de dn̄ica la pceſſio ⁊ de triū. ¶ Fer. ii. de ſcō martino. ix. lec. Medie lec. de oct. aploꝝ: ⁊ mēo. de oct. btē ma. ¶ Fer. iii. de oc. iii. lc. ¶ Fer. iiii. de oct. aploꝝ. ix. lec. ⁊ mēo. de oc. btē marie: Ad vſ. de ſctō thoma/ſolēnnis mēo. de octa. btē marie ⁊ pꝛio fiat mēo. de aplīs pꝛiuati. ¶ Fer. v. de ſcō thoma min⁹ dup. Ad ii. vſ. mēo. de oct. ¶ Fer. vi. de oc. iii. lc. ¶ Sabbō de oct. ix. lec. Ad vſ. reliq̄ꝝ mēo. de octa. et de dn̄ica ſolēnit: ⁊ de triū. ſub ſilētio ⁊ nihil de marty.

Dn̄ica. v. feſtū reliq̄ꝝ mai⁹ dup. Quotidie ꝑ oc. fiat mēo. de reliq̄s cū hac oꝛōne Pꝛeſta q̄s oīps de⁹: vt ſctōrū tuoꝝ quoꝝ reliq̄e. ⁊c ¶ Fer ii. de ſctō bn̄dicto. iii. lc. triū Inuitat. dup. mēo. de reliq̄s. ¶ Fer. iii. de feſto loc. ¶ Fer. iiii. de fer. Miſſa dn̄ical'. Rꝰ. de pꝛio noct. Et oīa Rꝰia ferialia ꝑtermittant. ¶ Fer. v. de ſcā maria ¶ Feria. vi. de ſctō ſwithuno. ix. lec. ¶ Sabbō de ſcō oſmundo. ix. lec. Ad vſ. an. Mōtes gelboe. mēo. de ſctō kenelmo/⁊ de reliq̄s/⁊ de trinitate/⁊ fiat pceſſio. Ubi ſūt tres cōmēo. in quarta feria fiat vna cōmemoꝛatio.

Quartū B.xiiii.xi.vi.iii.

Dñica.vi.de ſeruiı.dñicali. Medie lec.de ſcō kenelmo In lau.vna ā. ⁊ tres mēorie. ¶ Fer.ii.de ſctō arnulpho Inui.ſim.iii.lec.de cōi.Cꝑ.Ōis pōtifex. ¶ Fe.iii.de feſto loci. ¶ Fer.iiii.de ſcā margareta.ix.lec. ¶ Fer.v.de ſctā praxede. Inui.ſimꝑ.iii.lec. ¶ Fer.vi de ſcā maria magō. ⁊ mēo.de abbate. ¶ Sabbō de ſctā ma. et mēo. de ſcō appellinare. Ad vſ̄ de ſcā chriſtina: ⁊ de trini.et pceſ.fiat. Ubi fiūt.iii.ꝯmēo.i.ii.fer̄.fiat vna ꝯmē. ⁊ memo.de feſto.

Dñica.vii.de ſeruii.dñicali: medie lec. de ſctā chriſtinā. In lau.vna ān. Ad vſ̄.de aplīs ſolennis mēo.de marty. ⁊ de dñica. ¶ Fer.ii.de ſctō iacobo inferiꝰ dup̄. Weſpe erūt de aplo: ⁊ ſolēnis mēo.de ſctā anna. ¶ Fer.iii.de ſancta anna. Inuit.trip̄. ¶ Fer.iiii. de dormiētibus. Inui.dup̄.tres lec. ¶ Fer.v.de feſto loci: ⁊ due mēo. ¶ Fer.vi.de marty. Inuita.dup̄.tres lec. ¶ Sabbō de ſcā maria: ⁊ mēo.de martyribꝰ. Ubi fiūt tres cōmēo in.vi.feria fiat vna. ¶ Ab hac die vſq; ad circūciſionē dñi accipiat ſextuz A.pro littera dñicali.

¶ Quartum B.xiiii.xi.vi iii.

¶ Fer.vi.i craſtino oct.epyphāie de feſto loci. Et mēo. de ſcō felice. ¶ Sabbō de ſcā maria ⁊ mēo.de ſcō marco. Ad ꝯpletoriū dicit ꝑs. Ad te leuaui.

Dñica.i poſt oct.epyphanie lr̄a dñical' B.xvii.kal'.februarii īchoet hyſto. Dñe ne i ira. Et fiāt medie lec.de ſctō marcello. In lau.oēs añe dñr. ¶ Fer.ii.de feſ.loci. ¶ Fer.iii.de ſcā ma. ⁊ mēo.de ſctā priſca. ¶ Fer.iiii.de ſcō wulſtano.ix.lc.de cōi. ¶ Fer.v.de ſctis fabiano ⁊ ſebaſtiano.ix.lc.Cꝑ.Iuſtorꝫ aīe. ¶ Fer.vi.de ſcā agnete ix.lec.Cꝑ.Cōfitebor. ¶ Sabbō de ſctō vincētio ix.lec.

Dñica.ii.plene cātet hyſt. ¶ Fer.ii.d̄ feſ.loci. ¶ Fe.iii. de ſctō pau.inuit.tri. Ad miſſā dr̄ Credo. ⁊ p̄fa.de aplīs.

Quartū B.xiiii.xi.vi.iii.

¶ Fer.iiii de fer. ℞.iiiiꝰ fer. Ep̄la ⁊ euāgeliū eiuſdē fe. ¶ Fe.v.de ſctō iuliano. Inuit. dup.iii.lec. Cp̄. Ecce ſacerdos. ¶ Fer.vi.de ſctā agnete. Inuit.du.iii.lec. Cp̄. Dñe deꝰ meꝰ. ¶ Sabbō de ſctā maria. Ubi fiūt tres ꝯmemo.in quarta feria fiat vna cōmemo.

Dñica.iii.de ſeruitio dñicali. Medie lec.de ſcā batilde cū ℞. Regnū mūdi. ¶ Fe.ii.de feſto loci. ¶ Fe.iii.đ ſctā brigida. Inuit.ſim.cū ℞. Induit me. ¶ Fe.iiii.feſtū purificatiōis maiꝰ dup. Ad ſcōas veſ. Hyꝰ. Letabūdus. nulla mēo.de ſctō blaſio. ¶ Fer.v.de ſctō blaſio. Inuit. du.iii.lec. Ca. Oīs pōtifex. ¶ Fer.vi.de ſcā maria. ¶ Sabbō de ſcā agatha.ix.lec. C p̄m. Confitebor. Ubi fiūt.iii.cōmemo.in.iiii.fer.fiet vna cōmēo.

Dñica.iiii.de ſeruitio dñicali. Medie lec.de ꝯfeſſori. In lau.oēs añe dñr. ¶ Fer.ii.de fe.miſſa Salus ppli. ¶ Fe.iii.de feſto loci. ¶ Fer.iiii.đ fer. ℞.iiiiꝰ fer. Ep̄la ⁊ euange.de eadē fe. ¶ Fe.v.de ſctā ſcolaſtica. Inuit. ſimpl.tres lec. ¶ Fer.vi.de fer. ℞.de eadē fe.cū miſſa vel dñice. ¶ Sabbō de ſctā ma. Ad miſſam cantꝰ ſup kyriel. Oīs Spūs ⁊ alme. ⁊ Bñdictus marie filius. Ubi fiūt tres cōmēo.in.ii.fe.fiat vna. Ad vš claudat alla. a dñica in.lxx. vſqȝ ad.iiii.fe.in capite ieiuniū. Dū fit ſeruitiū de feſtis triū lec.tūc nulla fiat mēo.de fer.

Dñica i.lxx. tota cātet hyſt. ¶ Fer.ii.de ſcō valētino. Inuii.ſimp.iii.lec.cū noc. Cp̄. Iſte ſctūs. ¶ Fer.iii.de feſto loci ¶ Fer.iiii.de ſcā iuliana. Inuii.ſimi.iii.l.cū noc. ¶ Fer.v.de fer. ℞.de pͥo noc.hyſto.dñicalis. Ep̄la ⁊ euāge.de.iiii.fer ¶ Fer vi.de fer.⁊ đz.iiii.℞.hyſto.cū duobus ferialibus. ¶ Sabbto de ſancta maria. Ubi fiūt tres ꝯmēorationēs: i qnta feria fiat vna ꝯmēoratio.

Dñica i.lx.tota đz hyſt. ¶ Fer.ii.de feſ. loci. ¶ Feria

Quartū B. xiiii. xi. vi. iii.

iii. de ſctō petro. Inuit. tri. ix. lec. Ad miſſā dr̄ Credo ⁊
ꝑfatio de apl'is. ¶ Fer. iiii. de fe. ℞. de. i. noc. hyſt. dñi-
calis: epl'a ⁊ euāge. eiuſdē fe. ¶ Fer. v. de ſctō mathia:
inferi⁹ du. In anno biſex. fiat ſeruitiū de ſctō mathia.
in. vi. fe. Et tūc ab hoc ſabbō vſqꝫ ad inceptionē hyſt.
In principio. accipiat quartū A. ꝑ lr̄a dñicali: ⁊ ichoe
tur ad dñicā in. l. ¶ Fer. vi. de fe. ℞. hyſto. dñicalis per
ordinē. ¶ Sab. de ſctā ma. ¶ Nota ꝙ ſctūs mathias
apl'us nō hꝫ vigiliā in eccl'ia Sar. niſi ieiuniū. Ubi fi
unt tres ꝯmemo. in quarta fer. fiat vna ꝯmemo.
Dñica in. l. tota dr̄ hyſto. ¶ Fe. ii. de ſcā ma. ¶ Fer. iii
de ſctō dauid. Oro. ⁊c. de cōi. ¶ Fe. iiii. i capite ieiunii
Feſtū ſancti cedde differat in craſtinū. ¶ Fe. v. de ſcō
cedda. ix. lec. Oro ⁊ cetera de cōi. ¶ Fe. vi. de fer. ℞. ď
primo noc. ¶ Sabbō dñr ℞ia ferialia pariter.
Dñica i. xl. tota cātet hyſt. ¶ Fer. ii. iii. iiii. v. ⁊. vi. de
ieiu. ⁊ in. iiii. fe. dr̄ ℞. feriale. ¶ Fe. ii. ad vſ. btē marie
mēo. de ꝟginib⁹ ꝑpetua ⁊ felicitate. ¶ Sabbō de ſctō
grego. inferi⁹ du ſpz. Ecce ſa. In lau. an. Bñdictionē.
Ueſpe erūt de ſctō gregorio: ⁊ ſolēnis mēo. de dñica.
Dñica. ii. xl. tota dr̄ hyſt. ¶ Fe. ii. iii. iiii. v. ⁊ ſab. de ie-
iunio: ⁊ in. iiii. fer. dr̄ primū ℞. fer. ⁊ aliud in ſabbō cū
℞. Pater peccaui. ¶ Fe. vi. de ſctō edwardo. Ad vſ. aī:
Iſte ſctūs. Cp̄. Btūs vir ꝗ̇ in ſa. ℞. Btūs vir ꝗ ſuffert
Ueſpere erunt de feſto. memoria de ieiunio.
Dñica. iii. xl. tota dr̄ hyſto. ¶ Fer. ii. de ſcō bñdicto. ix.
lec. ¶ Fe. iii. de ſcō cuthberto. ¶ Fe. iiii. v. ⁊ ſabbō de ie
iu. ¶ Fe. v. dr̄ primū ℞ fer. ⁊ alia duo i ſabbō. ¶ Fer.
vi. feſtū annūcia. btē ma. nun⁹ du. ſolē. mēo. de ieiunio
In fine hymnu ad ꝯpleto. dr̄ V. Gl'ia tibi dñe ꝗ̇ natus.
Dñica. iiii. xl. tota cantet hyſt. ¶ Fer. ii. ⁊ cetis fer. ꝑ

ebdo. de ſeruicio feriali. ¶ Fe.iiii. ⁊ ſabbõ dꝫ ℟. fer.

Dñica in paſſiõe dñi tota dicat hyſt. Nihil de ſctõ richardo. Veſpe erũt de ſctõ ambroſio ⁊ ſolẽ. memo. de dñica. ¶ Fe.ii. de ſctõ ambroſio. Inferi⁹ dup. Cõm. In lau. Bñdictionẽ. ¶ Fe.iii. ⁊ ceteris feriis de ieiunio ℟ hyſto. dñicalis incipiendo cũ.ii. ℟. ¶ Fer.v. dꝫ octauũ ℟. hyſtorie dñicalis cum duobus ferialibus.

Dñica in ramiſpalmaꝝ tota cãtet hyſt. ¶ Fe.ii. ⁊ ceteris feriis ꝑ ebdo. de ieiunio ¶ Fe.v. erit mẽo. ad veſ ⁊ ad mat. de marty. tyburcio ⁊ valeriano in ſerui. vtẽ virginis. ¶ Fe.iii. dicant exeq̃e mortuoꝝ cũ.ix.lec. Deinceps vẽ. nõ dñe vſqꝫ poſt trinitatẽ. ¶ In die paſche ⁊ ꝑ ebdomadã de ſolẽnitate feſti. Oib⁹ dñicis vſqꝫ ad aſcen. de quocunqꝫ fiat ſeruitiũ ad vtraſqꝫ veſ. et ad matu. fiat ſolẽ. mẽo. de dñica: ſed nunq̃ ad miſſã. Oibus etiã feſtis ſctõꝝ cũ regi. chori vſqꝫ ad vigiliã aſcẽ. excluſiue fiat ſolẽ. memo. de reſurre. ad veſ ad mat. ⁊ ad miſſam: niſi in inuẽtiõe ſancte crucis: ⁊ in ſabbat. ad veſpas. Tũc eni fiat ꝓceſſio. Et feſtũ ſancti georgii differatur vſqꝫ in quartam feriã poſt octa.

Dñica in albis. i. poſt paſcha dup. feſtũ: totũ de dñicali officio: mẽo. ⁊ miſſa de reſurrectiõe. Nõ dicat De⁹ q̃ hodierna die: ſed De⁹ qui ꝑ vnige. Veſpe erũt d ſcõ marco: ⁊ mẽo. de dñica ⁊ de reſur. ¶ Fe.ii. de ſcõ marco: inferi⁹ du. ¶ Fer.iii. de fer. ℟. de.ii. fer. ℣. Dign⁹ es. Miſſa dñical. ¶ Fer.iiii. de ſcõ georgio min⁹ du. ¶ Fe.v. de ſcõ vitale.iii.lec. cũ regi. chori. Cõ. Btũs vir q̃ in ſa. ¶ Fe.vi. de feſto lo. ¶ Sabbõ de ſctã ma. Vbi ſunt tres cmẽo. in.iii.fe. fiat vna: ⁊ miſſa dñicalis dꝫ in capitulo eodẽ die. Ad veſ fiat memo. de dñica ⁊ ꝓceſſio.

Dñica.ii. poſt paſ. totũ d aplis ⁊ due mẽo. ſolẽ. ¶ Fe.

Quartũ B.xiiii.xi.vi.iii.

ii.de fe.℟.de eadē ſ. Dign⁹ es.miſſa dñical.¶ Fe. iii. de cruce min⁹ dup. Ad mat. ſolē.mēo.de mar.an. Lux ꝑpetua.mioꝛ.¶ Fe.iiii.de feſ.loci.¶ Fer. v. de ſctā ma. ¶ Feria. vi. de ſctō iohanne apoſtolo: Inuitat. triplex. ¶ Sabbō de ſctō iohāne de beuerlaco. Ubi fiūt tres ꝯmēo.fer.ii.fiat vna: ⁊ miſſa dñicalis dʒ in caplo. Ad veſ̄ de dñica.memo.de ſctō iohāne et pꝛoceſſio fiat.

Dñica.iii.p⁹ paſ.ď ſerui.dñicali. ¶ Fe.ii.de fe.℟.de iii.fe.ſ. Locut⁹ eſt.miſſa dñical.¶ Fe.iii.de ſcō goꝛdiano ⁊ epyma. Inuīt.trip.iii.lec.¶ Fe.iiii.ď feſ.lo.¶ Fe. v.de ſcis nereo ⁊ achi. Inui.du.iii.lec.¶ Fe.vi.ď fe.℟. Uidi poꝛtā.¶ Sabbō de ſcā ma. Ad vſ̄.fiat ꝓceſ. Ubi fiūt tres ꝯmēo.in.vi.fe.fiat vna ꝯmēo. Et tūc in ſcda fe.dñr ℟ia de.ii.fe.⁊ ℟.de.iii.⁊.iiii.fe.ꝑtermittant.

Dñica.iiii.poſt paſ.de ſeruitio dñicali.℟.Si oblit⁹. ¶ Fer.ii.de fe.℟. Narrabo.miſſa dñicalis. ¶ Fer.iii. de feſto loci.¶ Fer.iiii.de fer.℟. de.iii.fe.ſcʒ hymnū. Epl̄a ⁊ euangeliū eiuſdē fe.¶ Fe.v.de ſctō dunſtano ⁊ memo.de virgine.¶ Fe.vi.de fe.℟.de.iiii.fe.ſ.Deduc me.¶ Sabbato de ſctā maria. Ubi fiūt tres commemoꝛatiōes. In.iiii.feria fiat vna cōmemo. ⁊ tūc in ſexta feria dicunt ℟ia de tercia feria ſcʒ hymnū.

Dñica.v.poſt paſcha de ſeruitio dñicali. In lau. oēs añe dñr.¶ Fer.ii.de fe.cum expōne euāgelii.℟. Narrabo.cum feriali. Tamen vbi fiūt tres commemoꝛationes: tunc in iſta fer.ii.dñr ℟ia de quarta feria ſcilʒ Deduc me.⁊ ℟. Dicant nūc omittatur ¶ Feria .iii. de ſancta maria.¶ Fer.iiii.de ſancto aldelmo ⁊ mēo. ad pꝛimas veſ̄.de ſcō vꝛbano ⁊ de reſur. Sed ad matut.mēo de martyꝛe et de ieiunio trin̄. Ad veſ. mēo.de ſctō aldelmo ſub ſilen.¶ Fer.vi.dies aſcen.feſtū pꝛincipale. Ad vſ. ſolēnis mēo. de ſctō auguſtino. ¶ Fer. vi. de ſctō auguſtino infra⁹ dup̄. mēo. de oct. ¶ Sabbō de oct. iii. lc. ꝑi. añe ⁊ Lꝑia de. vi. feria/ mēo. de ſctō germa Dñica infra oct. aſceñ. totũ de ⸢no. Ad vſ. nulla mēo. dñica/ tertiũ Rꝫ. a duob⁹ cātor: mēo. de oct. ¶ Fer. ii. de oct. añe ⁊ Lꝑia de ſexta fer. ¶ Fer. iii. de oct. añe ⁊ Lꝑia de ſabbō: mēo. de ſcā petronilla. ¶ Fer. iiii. de oc. añe et Lꝑia de ſexta fer. mēo. de ſcō nichomede. ¶ Feria. v. de oct. Inui. trip̄. ⁊ mēo. de marty. Ad vſ. añ. Sub tuam. ¶ Fer. vi. de ꝯmēo. btē ma. ¶ Sabbō de vigi. pētheco. ¶ In die ⁊ ꝑ ebd̄. totũ de ſolē. feſti: ⁊ nihil de ſcō edmũdo: neqꝫ de ſctō barnaba. Nulla dñica differat ꝓpt tēpus breue: ¶ De feſt triũ lec. fiat mēo. ſicut ꝑ ebd̄. paſche. Nulla mēo. de ſctō ſpũ ad vſ. ⁊ ad matu. btē ma. ¶ In die ſctē trinitatꝭ totũ de feſto. ¶ Per ebd̄. ad primã. an. O btã. ¶ Fer. ii. de feſ. loci: mēo. de oct. ¶ Fer. iii. de ſcā maria: mēo. de oct. Ubi fiũt tres ꝯmēo. i. iii. feria fiat vna: ⁊ i iiii. fer. vꝫ de ſctā maria. ¶ Hic icipiũt exequie mortuoꝝ quotid. ¶ Fer. iiii. de ſctis vito ⁊ modeſto. Inui. du. tres lec. Ad mat. mēo. de oct. trini. de ſctā maria: ⁊ de oib⁹ ſctis. Ad miſſaꝫ due colle. ſcꝫ de oct. ⁊ de ſcā ma. ¶ Fer. v. feſtũ corpis xp̄i ma⁹ du. ⁊ hꝫ octa. cũ regimie chori. Ad. ii. vſ. pi. hym. ⁊ v. ſicut in primis veſ. ⁊ etiã ꝑ totas oct. qñ de oc. fit ſeruitiũ. Nō dicat i feſtis. ix. lec. ifra oct. ꝯtingē. v. Glia tibi dñe. niſi qñ de oct. fit ſeruitiũ/ mēo. de ſcō richardo ſub ſilē. ¶ Fer. vi. de ſcō richar. ix. lc. d cōi. mēo lc. d oc. corpis xp̄i: ⁊ mēo. d vtriuſqꝫ oct. ¶ Sab. de oct. iii. lec. Rꝫ. de. ii. no. mēo. de marty. ⁊ de oct. triñ. Ad mēo. de octa. i feſt ſcōꝝ ad vſ. v. Panē de celo. Ad mat. v. Poſuit fines. Et quotidie ꝑ octa. ⁊ i octa. ſeqn. Ecce panis an. qñ de oc. fiat ſeruituū. Ad vš. de octa. mēo. de marty. geruaſio ⁊ ꝓthaſio/ mēo. de dñica. Loquere dñe. mēo. de trinitate/ ⁊ ꝓceſſio fiat/ ⁊ tota cantet hyſto. in die ſancte chriſtine.

Dñica prima poſt feſtū ſctē trinitatꝭ totū de oc. corporis xp̄i/ ⁊ mēo tm̄ de marty. ix. ℞. a duob⁹ cātet: ⁊ fiāt. iii. mēo. Ad primā. an. Te iure. Miſſa dñicalis dꝫ i caplo. ¶ fer. ii. de oct. ⁊ mēo. de ſcō edwardo. ¶ fer. iii. de oc. nulla mēo. ¶ fer. iiii. de ſctō albano. ix. lec. Medie lec. de oct. corporis xp̄i: cū ℣. ⁊ ℞. de. iii. noc. ix. ℞. Perceptu. Ad vš. ā. Sacerdoꝫ. p̄s. Dixit dñs. ⁊ ceti p̄i ſicut in primis veſ. feſti/ mēo. de ſctō albano/ ⁊ de ſctā etheldreda ¶ fer. v. de oct. Inui. trip̄. mēō. lec. de ꝟgie: cū ℞. Regnū mūdi. In lau. oēs añe dñr. Miſſa de vigi. cātet ſolē. poſt miſſaz de die. Et tūc ad miſſaz de die nulla mēo. fiat de ꝟgine. Ad vš. de ſcō iohāne fiat ſolē. mēo. de oc. cū añ. O ſacrū. ℣. Panē de celo. ¶ fer. vi. de ſctō iohāne feſtū min⁹ dup̄. Ad vš. ā. Sub tuā. ¶ Sab. de ſctā maria: de oct. Et dicat p̄s. Ad te leua. Ad vš. de martyrib⁹/ de octa. de dñica/ ⁊ de trinitate/ ⁊ ꝓceſſio fiat.

Dñica. ii. de ſctis iohāne ⁊ pau. mēō. lc. de oct. cū ℞. Priuſq̄ te. Miſſa dñical' dꝫ i caplo. ¶ fer. ii. de feſto loci: ⁊ mēo. de oc. Sup hym̄. Te lucis. dicat cāt⁹ dñical' ꝓpt oc. ¶ fer. iii. de ſcō leone. iii. lc. cū noc. Miſſa de vigi. ¶ fer. iiii. de ſctis apl'is feſtū min⁹ dup. nihil de oc. ſcti iohis. ¶ fer. v. de ſcō pau. Inui. tri. ⁊. ii. mēo. ¶ Feria. vi. de ſcā ma. ⁊ mēo. de oc. ſcti iohis. Miſſa de octa. dꝫ i cap̄. Ad vš. de viſitatiōe btē ma. ¶ Sab. de viſitat. btē ma. feſtū mai⁹ du. ⁊ oc. cū regie chori: vt ſ. i A. prio Ad vš. mēo. de dñica/ ⁊ de triñ. ſub ſilen. nulla ꝓceſſio.

Dñica. iii. de oc. btē ma. ⁊ mēo. de dñica: ⁊ de trinita. Miſſa dñical' dꝫ i cap̄. ¶ fer. ii. de ſcō martio. ix. lc. mevie lec. de oct. aploꝝ: ⁊ mēo. de oct. btē ma. ¶ Fer. iii. de oct. iii. lec. ¶ Fer. iiii. de oct. aploꝝ. ix. lec. ⁊ mēo. de oct. btē ma. Ad vſ. de ſcō thoma: mēo. de oct. btē ma. ⁊ ſolē. mēo. de aplis p̄uati. ¶ Fer. v. de ſctō thoma min⁹ du. Ad. ii. vſ. mēo. de oct. ¶ Fer. vi. de oct. iii. lc. ¶ Sabbō de octa. ix. lec. Ad vſ. reliq̇aꝝ mēo. de octa. ſolē. et p̄io de dñica / et de trinitate ſub ſilētio: nihil de marty.

Dñica. iiii. feſtū reliq̇aꝝ mai⁹ du. nulla mēo. de ſeptē fratrib⁹. Quotidie fiat mēo. de reliq̇is p̄ totā̊s oct. cuꝫ oȝōe Pſta q̇s oṗs de⁹ vt ſcōꝝ tuoꝝ quoꝝ reli. ⁊c. ¶ Feria. ii. de ſctō bñdicto iuxt. du. iii. lc. tm̄ ¶ Fer. iii. de feſ. loci. ¶ Fer. iiii. de fer. Rꝫ. de. i. noc. ⁊ nullū feria. ⁊ miſſa dñical. ¶ Fer. v. de ſcā ma. ¶ Fe. vi. de ſcō ſwithuno ſociiſq; ei⁹. ix. lc. de cōi. ¶ Sab. de ſcō oſmūdo totū d̄ cōi Ubi fiūt tres cōmēo. i. iiii. fer. fiat vna ꝯme. ⁊ tūc fe. iii. d̄ꝫ miſſa dñical' dici. Ad vſ. ā. Mōtes gelboe. ps. Mag. mēo. de ſctō kenelmo / de reliq̇is / de triñ. ⁊ pceſ. fiat.

Dñica. v. de ſeruī. dñicali: mēō. lc. de ſcō kenelmo. In lau. vna āñ. ¶ Fer. ii. de ſcō arnul. iuxt. ſimp̄. iii. lc. d̄ cōi Cp̄. Ois pōti. ¶ Fer. iii. de feſ. loci ¶ Fe. iiii. de ſcā margare. ix. lec. ¶ Fer. v. de ſcā p̄xede. iuxt. ſim̄. iii. lc. ¶ Fe. vi. de ſcā maria magd̄. iuxt. trip̄. ix. lec. ⁊ mēo. de abbate. ¶ Sabbō de ſcā maria: ⁊ mēo. de martyre. Ubi fiūt tres ꝯmēo. i. ii. fer. fiat vna ꝯmēo. Ad vſ. ā. Rex aūt. ps Magñ. mēo. de ſctā chriſtina / de triñ. ⁊ pceſſio fiat.

Dñica. vi. de ſeruī. dñicali. In lau. vna ā. Ad vſ. ſolē. mēo. de marty. ⁊ tm̄ mēo. de ſctā chriſtina: ſꝫ p̄i⁹ fiat mēo de dñica ſub ſilē. ¶ Fer. ii. de ſcō iacobo iferi⁹ du. Scd̄e veſp̄e erūt de aplo. ⁊ ſolē. mēo. de ſcā āna. ¶ Fe. iii. de ſcā āna: iuxt. tri. ix. l. ¶ Fe. iiii. de dormieñ. iux du. iii. lc. ¶ Fer. v de feſ. loci ¶ Fe. vi. de marty. iuxt du. iii.

Quintū B.xix.viii.

ſc.℟.de.ii.noc.Cp̄.Scti ꝑ fi. ¶ Sab.ᵭ ſcā ma.⁊ mēo. de marty. Ubi fuīt.iii.ꝯme.i.vi.fer.fiet vna. ¶ Ab hac die vſqꝫ ad circūci. dñi accipiat̄ ſextū B.ꝑ lr̃a dñicali.

Quintū B.xix.viii.

¶ Fer.vi.i craſtio oct.epy.de feſ.loci:⁊ mēo.de ſcō felice. ¶ Sab.de ſcā ma.⁊ mēo.de ſcō mauro. Ad ꝯpl.pſ.

Dñica.i.poſt oct.epypha.lr̃a dñical̄ B. (Ad te leua. xvii.kl.februarii ichoet̄ hyſt. Dñe ne i ira.⁊ meᵭ.lc.de ſcō marcel. In lauᵭ.oēs añe dñr. ¶ Fer.ii.de feſto loci. ⁊ mēo.de ſcō ſulpi.⁊ de ſcā ma. ¶ Fer.iii.de ſcā ma.⁊ mēo.de ſcā priſca. ¶ Fe.iiii.de ſcō wulſtanō.ix.lc.ᵭ cōi ¶ Fer.v.de marty.fabiāo ⁊ ſeba.ix.lc.cp̄z. Iuſtoꝝ aie ¶ Fe.vi.de ſcā agnete.ix.lc.Cp̄.Cōfitebor. ¶ Sab.de ſcō vincētio.ix.lc. Ad vſ.de dñica:mēo.de ſcō vicē.⁊ de (ſcā maria.

Dñica.ii.tota cātet̄ hyſto. In lau.vna ā. ¶ Fer.ii.de feſ.loci. ¶ Fer.iii.de ſcō pau. Inui.tri.ix.l. ¶ Fer.iiii.de fe.℟.eiuſdē fer.Epl'a ⁊ euāg.eiuſdē fer. ¶ Fer.v.de ſcō iuliano. Inui.du.iii.lc.Cp̄.Ecce ſacer. ¶ Fer.vi.de ſcā agnete.inui.du.iii.l.Cp̄.Dñe deꝰ meꝰ. ¶ Sab.de ſcā ma. Ubi fuīt.iii.ꝯmēo.i.iii.fer.fiat vna.

Dñica.iii.de ſeruitio dñicali:medie lc.de ſcā batilde cū ℟.Regnū mūdi.In lau.vna ā. ¶ Fer.ii.de feſto loci. ¶ Fer.iii.de ſctā brigida:cū ℟.Induit me. ¶ Feria quarta feſtū purificatiōis btē marie. Ad ſcḋas vſ.Letabūdus:⁊ nihil de ſctō blaſio. ¶ Fer.v.de ſctō blaſio Inui.dup.iii.lec.Cp̄.Oīs pōtifex. ¶ Fer.vi.de ſcā maria. ¶ Sabbō de ſctā agatha.ix.lec.Cp̄m Confitebor. Ubi fuīt tres ꝯmēo. in tertia feria fiat vna ꝯmēo.

Dñica.iiii.de ſerui.dñicali: medie lect.de ꝯfeſſoribus In lau.vna ān. ¶ Fer.ii.de fer.Miſſa.Salus ppli.⁊c. ¶ Fer.iii.de feſto loci. ¶ Fer.iiii.de fer.℟.eiuſdē ferie

Quintū B. xix. viii.

Ep̄la ⁊ euāgeliū eiuſdē fer. ❡ Fer. v. de ſcā ſcolaſtica.
Inuit. ſimp. iii. lec. ❡ Fer. vi. de fe. ℞ta eiuſdē fe. Ep̄la
⁊ euangeliū de eadē fe. ❡ Sabbō de ſcā ma. Ubi fiunt
tres cōmemo. in ſcđa feria fiat vna cōmemo.
Dñica. v. de ſeruitio dñicali. In lau. oēs añe dicunt
❡ Fer. ii. de ſctō valentino. Inuit. ſim. iii. lec. Cap̄. Iſte
ſctūs. ❡ Fer. iii. de feſto loci. ❡ Fer. iiii. de ſctā iuliana.
Inuit. du. cōm. Dñe de⁹ me⁹. iii. lec. ❡ Fer. v. de feria
Miſſa. iiii. fe. ❡ Fer. vi. de fe. Ep̄la ⁊ euāge. eiuſdē fer.
❡ Sabbō de ſctā mar. Ubi fiūt tres ꝯmēo. in. v. feria
fiat vna ꝯmēo. In miſſa hoc ſabbō cant⁹ ſup Kyrielſ.
Oṕs. Spūs ⁊ alme. ⁊ Bñdictus marie filius.
Dñica in. lxx. tota dicat hyſto. ❡ Fer. ii. de feſto loci.
❡ Fe. iii. de ſctō petro. Inuit. tri. ix. lect. Ad miſſam hʒ
Credo ⁊ Prefatio de aplis. ❡ Fer. iiii. de fer. cū miſſa
eiuſdē fe. Sctūs mathias nō hʒ vigi. niſi ieiuniū tm̄.
❡ Fer. v. de ſctō mathia. Inferi⁹ du. ❡ Fer. vi. de fer. ⁊
ix. fer. dñr. ❡ Sabbō de ſcā ma. Ubi fiūt tres ꝯmēo.
in. iiii. fer. fiat vna ꝯmēo. ❡ In anno biſextili feſtū ſcti
mathie celebrabit in ſexta fer. Et tūc tercia ꝯmēo. erit
in. v. fe. Et in. iiii. fe. dñr ℞ia fer. Et tūc ab hoc ſabbō
vſq; ad inchoationē hyſt. In principio. accipiat quītū
A p̄o littera dñicali: ⁊ inchoetur ad dñicā. lx.
Dñica in. lx. tota dicatur hyſt. ❡ Fe. ii. de feſto loci.
❡ Fer. iii. de ſctō dauid. ix. lec. oſo ⁊c. de cōi. ❡ Fer. iiii.
de ſctō cedda. ix. lec. oſo ⁊c. de cōi. ❡ Fe. v. de fe. cū miſ
ſa. iiii. fe. ❡ Fe. vi. đ fe. Ep̄la ⁊ euāg. eiuſđ fe. ❡ Sab.
de ſcā ma. Ubi fiūt tres ꝯmēo. in. v. fe. fiat vna ꝯmēo.
Dñica in. l. tota cantet hyſt. ❡ Fe. ii. de feſ. loci. Me//
mo. de virg. ❡ Fe. iii. de ſcā ma. ❡ Fe. iiii. in capite ieiu
nu de fe. ❡ Hac die ⁊ trib⁹ dieb⁹ legūt. ad. i. ⁊ ad alias

horas oĩa fiãt ſicut in ſcd̃a fe. poſt Dñe ne in ira cum oꝛone de die. ¶ Fer. v. de ieiu. cū ℟. de .ii. noc. hyſt. dñicalis. ¶ Fe. vi. de ieiu. ⁊ dr .iii. ℟. hyſto. cū duob⁹ feria. ¶ Sabbō de ſctō grego. Inuit. du. Cp̃. Ecce ſacer. ix. lc. ſine expōne. In lau. cp̃. Bñdictionē. Scd̃e veſ. erit d ſcō ℟. Scte. ⁊ mēo. de dñica. Cōple. quadragesimale

Dñica .i. xl. tota dr hyſt. ¶ Fe. ii. iii. iiii. v. ⁊ ſabbō d ieiu. d ⁊ ℟. hyſto. dñicalis ꝑ oꝛdinē. Et in .iiii. fer. dicat ℟. fer. ¶ Fe. vi. de ſctō edwardo. Ad veſ. an. Iſte ſcūs Cōm. Btūs vir qui in ſa. ℟. Beatus vir qui ſuf.

Dñica .ii. xl. tota dicat hyſt. Feſtū ſcti cuthberti differat in .iii. fer. ¶ Fe. ii. de ſctō bñdicto. ix. lc. ¶ Fer. iii. de ſcō cuthberto. ix. lec. ¶ Fer. iiii. v. ⁊ ſabbō d ieiu. ¶ Fe. v dr primū ℟. fer. ⁊ aliud in ſabbō cū ℟. Pat peccaui ¶ Fe. vi. de annūcia. btē ma. min⁹ dup. ⁊ ſolē. mēo. de ieiu. Ad ꝯpl. in fine hymni dicat Gloꝛia tibi dñe.

Dñica .iii. xl. tota cantet hyſt. ¶ Fer. ii ⁊ ceteris fe. ꝑ oꝛdinē de ieiu. ¶ Fe. iiii. dr .i. ℟. fer. ⁊ alia duo i ſabbō

Dñica .iiii. xl. tota dicat hyſt. Ad .ii. veſ. fiat ſolē. mēo. de dñica. Feſtū ſcti richardi differat in .iii. fer. ¶ Fe. ii de ſctō ambroſio inferi⁹ du. Ad .ii. veſ. fiat mēo. de ſctō richardo ⁊ d ieiu. ¶ Fe. iii. de ſcō richardo. ix. lc. ¶ Fe. iiii v. vi. ⁊ ſabbō de ieiu. Et in ſexta fer. dr ℟. feriale.

Dñica in paſſione dñi tota dr hyſtoꝛia. ¶ Fer. ii ⁊ ceteris feriis per hebdomadā de ieiunio ℟. de hyſtoꝛia dñicali inchoando a ſcdo ℟. ¶ Fe. iiii. et ſabbō dr octauum ℟. cū duobus ferialibus. ¶ Fer. v. ad veſ. et ad matut. btē virginis fiat memo. de ſctō tyburcio.

Dñica in ramiſpalmarū tota cātet hyſt. ¶ Fer. ii. et ceteris feriis ꝑ ebdoma. de ieiunio. ¶ Fe. iii. memo. de ſctō alphego. Ad veſ ⁊ ad mat. btē ma. fiat mēo. Et in

iii fe.fiāt exequie mortuoꝝ cū.ix.lec.⁊ miſſa in craſti.
¶ Die paſche ꝑ ebdomadā totū de ſolē.feſti ⁊ nichil de ſctō vitale.¶ Feſtū ſcti georgii differat̄ vſq; ad.ix. diē mēſis maii.Caue de trāſla. ſcti nicolai:q; vbi celebratur trāſlatio ſcti nicolai tūc feſtū ſcti georgii differatur vſq; ad xi.diē maii:⁊ feſtū ſcti marci euāgeliſte vſq; in.xvii.diē maii. Feſtū ſcti marci euāgeliſte vſq; in.xi.diē menſis maii.¶ Omnibus dñicis de quocūq; fiat ſeruitiū fiat ſolē.memo.ad vtraſq; veſ̄.⁊ matuti. de dñica:ſed nunq̄ ad miſſam. Oībus feſtis cū regimine chori fiat ſolē.mēo.de reſur.ad vſ̄ ad mat̄.⁊ ad miſſā/niſi in inuen.ſctē crucis.⁊ in ſabbis ad veſ̄.tm̄.

Dñica prima in albis poſt paſcha feſtū min⁹ duplex mēo.de dñica ⁊ de reſur. Nō d̄r Deꝰ q̄ hodierna die. ſed Deus q̄ ꝑ vnigenitū.Veſpe erūt de aplis:⁊ ſolen. mēo.d̄ dñica ⁊ d̄ reſur.¶ Fe.ii.de aplis.inferi⁹ du. Ad vſ̄.de cruce:mēo.de aplis ⁊ de mart.⁊ fiat ꝓceſſio ſed nil de reſur.¶ Fe.iii.de ſcā cruce.⁊ ſolē mēo.ad mat̄. de marty.an.Lux ꝑpetua.mīor.¶ Fer.iiii.de feſ.loci. ⁊ miſſa dñicalis in caplō d̄r.¶ Fe.v.de ſcā ma.¶ Fe. vi.d̄ ſctō iohāne aplō.Inuit̄.tri.Ad miſſā d̄r Credo ⁊ Prefa.de aplis.¶ Sabbō de ſcō iohāne de beuerlaco. Ad vſ̄.de dñica.mēo.fiat de ſctō iohē:⁊ ꝓceſ.añ crucē

Dñica.ii.de ſeruitio dñicali.¶ Fer.ii.de ſcō georgio. min⁹ du.Miſſa dñicalis d̄r in ca.¶ Fe.iii.de martyr. gordiano ⁊ epymacho.inuit̄.du.iii.lec.ſine regi.chori.
¶ Fe.iiii.de ſctō marco inferi⁹ du.¶ Fer.v.de marty. Inuit̄.du.iii.lec.ſine regi.chori.¶ Fer.vi.de feſto loci.
¶ Sabbō de ſctā ma.vbi fiūt tres ꝯmēo.i.iii.fiet vna. cōmemo.⁊ memo.tm̄ de marty.⁊ de reſurrectiōe.

Dñica.iii.de ſerui.dñicali.¶ Fe.ii.de fe.℞.Dignus

Quintum B. xix. viii.

es. Miſſa dñicalis. ¶ Fer. iii. de feſto loci. ¶ Fer. iiii. de fer. ℟. Locut⁹ eſt. Ep̄la ⁊ euāgeliū eiuſdē fe. ¶ Fer. v. de ſctō dunſtano: ⁊ mēo. de ſctā potēciana. ¶ Fe. vi. ď fer. ℟. Vidi portā. ¶ Sabbō de ſctā maria. Ubi fiunt tres ꝯmēo. in quarta feria fiat vna ꝯmemo. ⁊ tunc in vi. fer. dñr ℟. de. iii. fe. ⁊ ℟. de. iiii. fer. pretermittant.

Dñica. iiii. de ſeruitio dñicali. In lau. vna an. ¶ Fe. ii. de fe. ℟. Narrabo. miſſa dñicalis. ¶ Fer. iii. de feſto loci. ¶ Fer. iiii. de ſctō aldelmo. ⁊ mēo. de ſctō vrbano. marty: Ad vſ̄ ſci augu. mēo. de ſcō aldelmo. an. Lux ppe. maior. ¶ Fer. v. de ſcō augu. inferi⁹ du. ¶ Fe. vi. ď fe. ⁊ ℟. de. iii. fe. ſ. Hymnū. ¶ Sabbō de ſctā ma. Ubi fiunt tres cōmemo. in. vi. fe. fiat vna cōmemo.

Dñica. v. de ſeruitio dñicali. In lau. oēs añe dicunt. ¶ Fer. ii. rogationū de fe. cū expōne. ℟. de. iiii. fe. ſ. De duc me. ¶ Fe. iii. de ſcā ma. ⁊ mēo. de ſctā petronilla ⁊ de reſurrec. ¶ Fer. iiii. de fe. Nihil de ſcō nichomede niſi ad vſ̄. ⁊ matu. ď ſctā maria. ℟. de ii. fer. ſcȝ Narrabo cū ℟io. Dicāt nūc. Ubi fiūt tres ꝯmēo. tūc in. ii. fe. rogationū dicunt ℟ia. de. iii. fe. ſcȝ hymnū. Et in iiii. feria dicant ℟. Deduc. ⁊ ℟. feriale omittat. ¶ Fe. v. dies aſcen. dñi principale feſtū: ⁊ nihil de ſctis. ¶ Fer. vi. de octa. ¶ Sabbō de octa. Ad veſ̄ fiat tm̄ memoria de ſancto bonifacio: ⁊ nulla fiat proceſſio.

Dñica īfra oct. aſcē de ſeruī. dñicali/ mēo. de marty: ⁊ de oct. ¶ Fer. ii. de oct. añe ⁊ ℟ia de. vi fe ¶ Fe. iii de oct. añe ⁊ ℟. de ſabbō. ¶ Fer. iiii. de oct. añe ⁊ ℟ia de ſexta feria: ⁊ memo de ſctis ꝯfeſſoribus. ¶ Fe. v. ď oct. Inuit. tri. ⁊ mēo. de marty. Veſpe erūt de octa. et mēo de ſctō edmūdo tm̄. ¶ Fer. vi. de ſancto edmūdo Inuit. triplex. Scōm all'a in miſſa. Nō vos relinquā

¶ Sabbō de vigi. pēthe. ¶ In die pētheco. ꝛ ꝑ ebdo. totū de solē. festiuꝭ nihil de sctō barnaba: neqꝫ de sctō richardo. ¶ Nulla dñica differatꝛ hoc anno ꝓpt̄ tpis breuitatē. ¶ De festis triū lc. fiat mēo. sicut ꝑ ebd̄. pasche ¶ In die sctē trinitatꝭ totū de festo ꝑ totas oct. Ad primā an. O btā. Ad vš. mēo. de festo loci ¶ Fer. ii. de festo loci: ꝛ mēo. de sctō ꝛ de octa. ¶ Fer. iii. De sctō albano / medie lec. de oct. trinitatꝭ / mēo. ad vš. sub silētio de sctō albano tm̄. ¶ Fer. v. festū corpis xp̄i maiꝰ du. ꝛ hꝫ octa. cū regimine chori. Nō dꝫ d̄. Gl'ia tibi dñe q̇ natus. nisi qn̄ de octa. fit seruici. tm̄ Ad ii. vš. pi hꝫ tm̄. ꝛ d̄. sicut in primis vesp. Et sic ꝑ totas oct. qn̄ de ipis fit seruitiū. Ad has vš. fiat solē. mēo. de sctō iohāne baptista. Missa vō de vigilia scti iohānis cātetꝛ solēnitꝛ ad summū altare post missā de die: cū mēo. de sc̄tā etheldreda. ¶ Feria. vi. de sctō iohāne minꝰ duꝑ mēo. de octa corpis xp̄i Ad mat. ꝛ ad ii. vš solēnitꝛ: ꝛ nihil de oct. triñ. ¶ Sab. de octa. corpis xp̄i. iii. lec Rꝫ. de primo noc. mēo. de oc. scti iohis: ꝛ de octa trini Ad vš. sctōꝝ iohis ꝛ pauli mēo. de oct. corpis xp̄i: de oct. scti iohis: mēo. de oc. corpis xp̄i. ā O q̄p. mēo. de dñica ā. Loq̄re. mēo. de triñ. ꝛ ꝓces. ante (crucē

Dñica prima post festū sctē trinitatꝭ de sctis. ix. lec fiāt medie lec. de oc. corpis xp̄i: Ꝟ. ꝛ Rꝫ. de ii noc. et iii. mēo. an. Te inire. Missa dñical' i cap. dꝫ. ¶ Fer. ii de oct. tres lec Ꝟ. ꝛ Rꝫ. de. iii. noc. ꝛ mēo. de octa. scti iohis ¶ Fer. iii. de oc. corpis xp̄i ꝛ mēo. de scō leone: ꝛ de oct. scti iohis tm̄ Missa de vigi aploꝝ cātetꝛ ad summū altare post missaꝫ de die. ¶ Fer. iiii. de aplis petro ꝛ paulo minꝰ du. Ad vtrasqꝫ vš. matu. ꝛ ad missaꝫ solē. mēo. de oc. corpis xp̄i: nihil de oc. scti iohis. ¶ Fer. v. de oct. Inui. trip̄. ꝛ medie lec. de aplis. In laud. oīs añe dñr mēo. de aplis. an. Petr⁹ apls. ⁊ ď oct. ſci iohis tm̄ Veſ crūt de oct. mēo. de aplis an. O petre. Cōmemoratio ſcti pauli differat in craſtinū. ¶ Fer. vi. de ꝯmēora. ſci pauli. inuit. tri. totū de ſcō paulo. mēo. de oct. ſci iohis an. Factū eſt. miſſa de oct. ſcti iohis ď3 in cap. mēo. de ſctō petro. Ad mat. ⁊ ad miſſā vt ſ. in die ſcti pauli. et ď3 ps. Ad te leuaui. Ad veſ. de viſitatione btē ma. fiat mēo. de ſcō paulo ſub ſilentio. ¶ Sabbō de viſitatiōe btē marie feſtū mai⁹ du. cū oct. ⁊ regimīe cho. Ad veſ. mēo. de dñica ⁊ de trinitate ſub ſilētio. Nulla ꝓceſſio.

Dñica. ii. de oct. btē ma. ⁊ mēo. de dñica ⁊ de trinit. miſſa dñical' ď3 in caplo. ¶ Fer. ii. de ſcō martino. ix. lc medie lec. de oct. aploꝝ: ⁊ mēo. de oct. btē ma. ¶ Fe. iii de oct. iii. lec. ¶ Fer. iiii. de oct. aploꝝ. ix. lec. ⁊ mēo. de oct. btē marie. Ad veſ. de ſctō thoma fiat mēo. ď aplis priuatim: ⁊ de oct. btē ma. ¶ Fe. v. de ſctō thoma min⁹ du. Ad. ii. vſ. mēo. ď oct. ¶ Fer. vi. oc. iii. lec. ¶ Sabbō de oct. ix. lec. Ad veſ. reliqaꝝ mēo. de oct. ſolē. ſed primo de dñica ⁊ de trinit. ſub ſilen. nihil de marty.

Dñica. iii. feſtū reliquiaꝝ mai⁹ du. quotidie ꝑ oct. fiat mēo. de reliqis cū colla tali. Preſta qs oīps de⁹ vt ſcōꝝ tuoꝝ quoꝝ ⁊c. ¶ Fe. ii. ď ſcō bñdicto. iii. l. tm̄. ¶ Fe. iii. de feſto loci. ¶ Fer. iiii. de fe. ℟. de. i. noc. ⁊ oia ℟. feri. ꝑtermittant. Miſſa dñical'. ¶ Fer. v. de ſctā ma. ¶ Fe. vi. de ſcō ſwithuno. ix. lc. ¶ Sabbō ď ſcō oſmūdo totū de cōi vni⁹ ꝯfeſſoris ⁊ pōn. Ad vſ. an. Montes gelboe ps. Magnifi. mēo. de ſctō oſmūdo: de ſctō kenelmo de reliqis de trinitate ⁊ ꝓceſ. Ubi fiūt tres ꝯmēo. in. iiii. fer. fiat vna: ⁊ tūc miſſa dñicalis ď3 in caplo fer. ii.

Dñica. iiii. de ſeruī. dñicali: tota dicat hyſt. ⁊ mēo tm̄ de ſcō kenelmo. In lau. vna ā. ¶ Fe. ii. ď ſcō arnulſ ho

Sextum B.

Inui.ſim.iii.lec. de cõi.Cp̄. Dis pon. ¶ fe.iii.õ feſ.lo. ¶ Fe.iiii.õ ſcã margareta.ix.lc. ¶ Fe.v.õ ſcã praxede Inuit.ſim.iii.lec. ¶ fe.vi.õ ſcã maria magda.ix.lec.ꝛ mẽo.õ abbate. ¶ Sabbõ de ſctã ma.ꝛ mẽo õ ſcõ apollinare. Ad vſ.an. Rex aũt.ps. Magni.mẽo.de ſcã criſtina:õ triñ.ꝛ pceſ fiat. Ubi fiũt tres ꝯme.i.ii.fiat vna Dñica.v.de ſeruii.dñicali:meõ.lec.de ſcã criſtina. In lau.vna an. Ad vſ.ſolẽ.mẽo.de marty.ꝛ de dñica priuatim añ mẽoꝛiã de martyrib⁹. ¶ Fer.ii.de ſcõ iacobo inferi⁹ du. Scḋe veſpe erũt de apl'o:ꝛ ſolẽnis mẽo.de ſctã anna. ¶ fe.iii.de ſcã anna. Inuit.tri. ¶ Fe.iiii.de doꝛmiẽtib⁹. Inuit.du.iii.lc. ¶ Fe.v.de feſto loci:ꝛ due mẽo. ¶ Fer.vi.de marty. Inuit.du.Cp̄. Sancti p fidẽ R.de.ii.noc. ¶ Sabbõ de ſcã maria:ꝛ mẽo.õ marty. Ubi fiunt tres ꝯmẽo.in.vi.fer.fiat vna ꝯmẽo. Ab hac die vſqꝫ ad circũci. dñi accipiat.vi. B pro lr̃a dñicali.

Sextum B.

¶ Lr̃a dñicali B.ii kal.auguſti tota cantet hyſto. In principio.ꝛ mẽo.tm̃ de ſctõ germa. In lau.oẽs an.dñic ¶ Fe.ii.de ſctõ petro ꝛ mẽo.de mart. Inuit tri.ix.lec. Ad miſſã dicat Credo ꝛ pfatio de aplis. ¶ Fer.iii.de feſto loci:mẽo.de ſctõ ſtephano. ¶ Fe.iiii.de inuẽtione ſci ſtephani.ix.lec. ¶ Fe.v.de ſcḋa ꝯmẽo. ¶ Fer.vi.de ſctã maria:ꝛ mẽo.de ſcõ oſwaldo. ¶ Sabbõ de trãſfiguratiõe dñi min⁹ dup. Dñica.ii.de ſolẽni feſto nois ieſu:mai⁹ du. mẽo.priuatum de ſctõ Donato:de dñica ꝛ de triñ. Et miſſa dñical' i caplo dicat ¶ Fe.ii. de ſeruitio oct.iii.lec.cũ regimine choꝛi:ꝛ mẽo.de ſcõ ciriaco ſociiſqꝫ ei⁹. ¶ fe.iii.de ſeruitio oct.iii.lec.ꝛ mẽo. ſctõ Romano. Miſſa de vigi.õꝫ poſt ſextã ad principale altare. ¶ Fer.iiii.de ſctõ laurẽtio.ix.lec. Inuit.tripl.

⁊ mēo. de oct. ¶ Fe. v. de seruit. octa. tres lec. ⁊ mēoria de sctō tyburcio ⁊ de oct. ¶ Fe. vi. de seruitio oct. iii. lc. ⁊ mēo. de scō laurētio. ¶ Sab. de sctō ypolito. ix. lec. fiant tres prime lec. de cōi plurimoꝝ martyꝝ: mēō lc. de iesu: tres vltime lec. de proprietate sctōꝝ cū ꝓprius lau. ⁊ mēo. de sctō laurētio: ⁊ de oct. nois Jesu.

Dñica. iii. de oct. ix. lec. Inuit. tri. medie lec. de sctō eusebio: ⁊ mēo. de sctō laurētio de dñica ⁊ de trini. missa dñicalis ꝑ ebdo. in caplo đr. missa de vigi. assumptiōis hac die, i caplo đr. ⁊ mēo. de scō eusebio ⁊ de sctō laurētio. Et in sūma missa fiat solē. mēo. de dñica: ⁊ de triñ. Sc'de vesp. erit de assumptiōe btē ma. ⁊ mēo. priuati de dñica ⁊ de oct. nois iesu solē. ¶ Fer. ii. de assumptione btē marie: festū principale. ¶ Fe. iii. de seruitio oct. an. Virgo prudētissima. ps. Bñdictꝰ. mēo. de scō lauren. Ad vs. an. Qualis ē. ps. Magni. ¶ Fe. iiii. an. Talis ē. ps. Bñdictꝰ. an. Descēdi. ps. Mag. mēo. de scō agapito ¶ Fer. v. an. Emissiōes. ps. Bñdictꝰ. Ad vs. an. Fons ortoꝝ. ps. Mag. mēo. de scō. ¶ Fe. vi. an. Veni dilecte ps. Bñdꝰ. Ad vs. an. Veni i ortū. ps. Mag. ¶ Sab. ā. Comedi. ps. Bñdictꝰ. Ad vs. ā. Aia mea. mēo. de dñica ⁊ de trinita. ⁊ ꝓces. fiat. In redeūdo an. Saluator.

Dñica iiii de oct. btē ma. Ad vs. due mēo. scʒ de mar. ⁊ de dñica. ¶ Fer. ii đ oct. btē ma. Inuit. tri. ix. lc. i lau. oēs añe dñr. ¶ Fe. iii. de mar. iii lec. cū noc. sūma missa erit đ vigi. ¶ Fe. iiii. de scō bartholo. inferiꝰ du. ¶ Fe. v de fe. Reliqua fe. dicant. Missa dñical. ¶ Fer. vi. de fes. lo. ¶ Sabbō de scā ma. Ad ves. mēo. de sctō hermete: de dñica ⁊ de trinit. sub silen. Nulla ꝓces. Ubi fiunt tres ꝯmēo. in v. fer. fiat vna ꝯmēo. ⁊ Re. fer. ꝑtermittant. Missa dñicalis dicat in caplo in vigil. bartholomei.

Sextum B.

Dñica.v.totū de ſctō auguſtino. Cp̄. Dedit dñs. Miſſa dñical' i cap̄. Ad.ii. vs̄.mēo. de dñica ſub ſilē. et mēo. de ſcō iohāne / ⁊ de ſcā ſabina ſolēnes erūt ¶ fer.ii. de ſctō iohāne. Inui.trip̄.ix. lc. Mēo. et miſſa i cap̄. de ſctā ſabina. ¶ fer.iii. de martyꝛib⁹. Inui. du. tres lc. de cōi vni⁹ v̄ginis ⁊ mart. ¶ fer.v. de ſctō egidio. medie lec. de ſctō pꝛiſco: cū V̄. ⁊ R̄. iis de.ii. noc. vni⁹ mart. ¶ fer. ſexta de feſto loci. ¶ Sabbō de ſctā ma. Ad vs̄ ichoet hyſt cū R̄. mēo. de ſctō cuthberto: ⁊ de trin. ⁊ p̄ceſ. fiat Ubi fiūt tres ɔmēo. i.iiii. feria fiat vna ɔmēoꝛatio.

¶ Littera dñicalis B. ii. nonas ſeptēbꝛis tota cantet hyſt. Si bona. ⁊ mēo tm̄ de ſcō cuthberto ep̄o. In lau. oēs añe dñic. Tn̄ qn̄ feſtū ſcti cuthberti i xl. celebꝛatū nō fuerit: tūc differat in ſcdaz feriā: ⁊ fiat mēo. ⁊ med. lec. de ſctō bertino: cū V̄. ⁊ R̄. de.ii. noc. vni⁹ abbatis / ⁊ ad matu. euiſdē. In lau. ā. Iſte eſt. V̄. Iuſtus vt palma ¶ fer.ii. de ſctō bertio cū noc. ¶ Fer.iii. d feſ. loci. ¶ Feria.iiii. de ſctā maria plenū ſeruitiū: nihil de v̄gi. niſi i ieiuniū tm̄. Ubi fiūt iii. ɔmēo. i.ii. fer. fiat vna ɔmēo. Tn̄ qn̄ feſtū ſcti cuthberti differt: tūc i hac ebdo. nihil fiat de tertia mēo. Si feſtū ſcti cuthberti duplex fuerit: tūc in dñica totū fiat de feſto / ⁊ ad pꝛimas veſpas mēoꝛia de dñica / et de trinitate ſub ſilētio fiat. ¶ Hyſtoꝛia Vo Si bona p tres dies ſeqn̄tes cū R̄io feriali cātabit. Nihil tūc de ſctō bertino: niſi ad vs̄. ⁊ matu. de ſcā maria nec vilia fiat tūc ɔmēo. i hac ebdo. Ad pꝛias vs̄. btē marie ſemp v̄ꝛ oēo. Supplicationē ſeruoꝝ. feſtū mai⁹ duplex. ¶ feria.vi. de octa.iii. R̄. Gloꝛioſe. mēo. de martyꝛe. an. Dei genitrix. p̄s. Bñdictus. Ad vs̄. añ. Beata p̄genies. p̄s. Magnificat. ¶ Sabbō de oct. iii. R̄. Regali. Ad matu. mēo. de martyꝛib⁹ / de dñica. ā. In oib⁹.

de trinitate/⁊ ꝓceſſio fiat ante crucē. In redeūdo. an.
Saluatoꝛ mundi. ℣. Exultent iuſti.

Dñica. ii. de oct. btē marie. ix. lec. tertiū ℞. Natiuitas
eſt. vi. ℞. Gloꝛioſe. ix. ℞. Ad nutuꝫ. ⁊ tres mēo. Miſſa
dñical' vꝫ i caplo: cū mēo. de triñ. et Credo. in ſumma
miſſa/mēo. de marty. ⁊ de oibꝰ ſctis tm̄. ¶ Feria. ii. de
octa. ℞. de. i. noc. ℞. Regali. an. Sub tuā. ps. Bñdictꝰ
Ad vſ̄. an. Hodie nata. ps. Magñ. ¶ Fer. iii. de oct. ℞.
de. ii. noc. cū ℞. Natiuitas. an. Btiſſime. ps Bñdictus
Ad vſ̄ ā. Qn natꝫ eſt. ps. Magñ. ¶ Fer. iiii. exaltatio
ſctē crucis minꝰ dup. meō. lec. de mart. cū ℣. ⁊ ℞us de
ſcdo noc pl'imoꝝ martyꝝ/mēo. de octa. Ad mat. extra
choꝝ ℞ de. iii. noc. cū ℞. Gl'ioſe. ān. ſup Bñdictꝰ. ſcdꝫ
oꝛdinē. Ad vſ̄. mēo de oct. ⁊ de marty. ſolē. ¶ Fer. v. de
oct. Inui tri. iii. ℞ Regali. vi ℞. Natiuitas. ix. ℞ Ad
nutū. Veſpe erūt de oct. ⁊ mēo. de ſcā editha: ⁊ de mar-
ty. ¶ Fer. vi. de ſctā editha. ix. l'c. medie lec. de marty.
cū ℣. ⁊ ℞. de. iii. noc. Scdē veſ. erūt de feſto: ⁊ mēo. de
ſctā ma. ā. Sub tuā. ⁊ mēo. de marty. ¶ Sabbō de ſcā
maria: ⁊ mēo. de ſctō lāberto. Ad vſ̄. ichoet hyſt. cū ℞
¶ Lra dñical' B. xiiii. kal. (mēo de trini ⁊ pceſ. fiat.
octobꝛis tota cātet hyſtoꝛia Peto dñe. ¶ Fer. ii. de ſcā
maria. ¶ Fer. iii. de fer. ℞. de. i noct. Miſſa de vigilia.
¶ Fer. iiii. de ſctō mattheo iferiꝰ dup. Miſſa. iiii. tēpoꝝ
ſolē. cātat poſt miſſam de aplo. ¶ Fer. v. de ſctis. ix. l'c.
¶ Fer. vi. de ſctā tecla cū noct: Miſſa erit de ieiunio ⁊
mēo. de feſto. ¶ Sabbō de fer. ℞. de ii. noc. cū ℞. feri.
Ad vſ̄. de dñica vꝫ ℞. ⁊ mēo. de mar. ⁊ de triñ. ⁊ pceſ.
¶ Lra dñicalis B. vii. kal. octobꝛis tota cantet (fiat.
hyſtoꝛia Adonay. ⁊ tm̄ mēo. de ſctō firmino. In laudi.
oēs añe dicant. ¶ Fer. ii. de marty. Inui. dup. tres lec.

¶ Fer. iii. de feſ. loci: ⁊ mēo. de martyribꝰ. ¶ Fer. iiii. de ſctā maria. ¶ Fer. v. de ſctō michaele īferius dup̄. Veſpere erūt de ſctō hieronymo: ⁊ mēo. de angelis. ¶ Fer. ſexta de ſctō hieronymo īferius dup̄. Cp̄z. Dedit dñs. Ad vſ̄. legatur oracio ſicut in feſto ambroſii doctoris. ¶ Sabbō de ꝯfeſſoribꝰ. ix. lec. medie lec. de ſctō meloꝛe cū cōi vniꝰ marty. cū ℣. ⁊ ℟us. de primo noc. Ad vſ̄. de ꝯfeſſo. mēo. de ſctō leodegario/ de dñica/ de triñ. et pceſſio fiat. Ubi fiūt. iii. ꝯmēo. in. ii. feria fiat vna ꝯmēo. ¶ Littera dñicalis B. vi nonas octobris īchoet̄ hyſtoria Adaperiat. medie lc̄. de ſcō leodegario. In lau. oēs añe dicant̄. Tñ vbi fiūt tres ꝯmēo. in hac dñica cantet̄ hyſtoria/ ⁊ mēo. de ſctō leodegario tm̄. Secūde veſpere erūt de dñica. ¶ Fer. ii. de fer. ℟. de primo noc. Miſſa Salus ppli ⁊c. ¶ Fer. iii. de feſto loci. ¶ Fer. iiii. de fer. ℟. de ſcdo noc. ⁊ nullū feriale. Epła ⁊ euāg. eiuſdē ferie. ¶ Fer. v. de ſctā fide. Inui. ſimp̄. ¶ Fer. vi. de martyribꝰ. Inui. dup̄. iii. lc̄. ¶ Sab. de ſctā maria. Ubi fiūt tres ꝯmēorationes/ in ſcda feria fiat vna cōmēoratio.

Dñica ii. de ſctō dyoniſio. ix. lec. ſine expōne. Cp̄z. Juſtoꝝ aie. mēo. de dñica/ et de trinitate. Miſſa dñicał dr̄ in cap̄. ⁊ nulla mēo. ad altā miſſam. ¶ Fer. ii. de feſ. loci. ¶ Fer. iii. de martyribꝰ. Inui. dup̄. iii. lec. ¶ Fer. iiii. de ſctā maria. ¶ Fer. v. de ſctō edwardo īferiꝰ dup̄. ix. lec. Ad ſcdas vſ̄. ſcti edwardi fiat mēo. de ſctō priuati. ¶ Feria. vi. de ſctō caliſto. Inui. dup̄ iii. lec. Cp̄z. Oīs pōtifex. ¶ Sabbato de ſctō wulſtano. ix. lc̄. de cōmuni. Ubi fiūt tres ꝯmēorationes/ in tertia feria fiat vna cōmēoratio. Ad veſpas in ſabba. mēo. de ſctō wulſtano/ de dñica/ de trinitate/ et proceſſio fiat.

Dñica. iii. totū de ſctō michaele. Inui. trip̄. Ad ſcdas veſpas hy⁹. Tibi xp̄e. ¶ fer.ii.de ſcā etheldreda.ix. lc. totū de cōi vni⁹ ꝟginis nō marty. ¶ fer.iii.de ſcō luca inferius dup̄. ¶ Feria.iiii.de ſctā fredelwida / totuꝫ de cōi vni⁹ ꝟginis nō marty.ix.lect. ¶ fer.v.de feſto loci. ¶ fer.vi.de ꝟginibus. Inuita.dup̄ tres lec. Sabbato de ſctā maria. Ad veſpas mēo. de ſancto Romano / de trinitate / et proceſſio fiat.

Dñica.iiii.de ſeruitio dñicali / medie lec.de ſctō romano. ¶ feria.ii.de feſto loci. ¶ Fer iii.de ſctis criſpino ⁊ criſpiñ ix.lec.prime lec.de ꝓprietate ſctōꝝ: medie lect. de ſctō iohāne de beuerlaco: cū ℣. ⁊ ℟is de.ii.noc. vnius ꝯfeſ. ⁊ pōtificꝫ. Tres vltie lec.de expōne euāge. Deſcēdēs ieſus de mōte. Ad miſſā vꝫ Grad.cū duob⁹ ℣. ⁊ cū ſequeñ.de cōi. ¶ Fer.iiii.de fer. ℟.de.i.noc. Ep̄la ⁊ euāg.eiuſdē fer. ¶ Fer.v.de fer. ⁊ dicat̃ ſcðm ℟.feriale. Miſſa de vigilia ap̄loꝝ. ¶ Fer.vi.de ſctis ap̄lis. Ad vſ̄.ā Sub tuā. ſolē. ¶ Sab.de ſcā ma Ad vſ̄.mēo.de ſcā trinitate. ⁊ pceſſio fiat. Ubi fiūt tres ꝯmēo.i.iiii.fe

¶ Lr̃a dñical̃ B.iii.kal̃ nouēbꝛis (ria fiat vna ꝯmēo. tota cātet̃ hyſto. Uidi dñm.ix.℟. Sūme trinitati. In laud.oēs añe dicūtur. ¶ feria.ii.de ſctō qntino cū noc. Miſſa de vigilia. Ad miſſam nulla mēo. ¶ feria.iii.feſtum oim ſctōꝝ maius dup̄. ¶ fer.iiii.ꝯmēoꝛatio animaꝝ. Ad matut̃.btē ꝟginis erit mēo.de ſancto euſtachio ſociuſq; eius. Ueſpere de ſctā wenefreda. ¶ Feria quinta de ſctā wenefreda.ix.lec.de cōi. ¶ fer.vi.de feſto loci. ¶ Sabbato de ſctā maria. Ad veſpas memoria de dñica / de trinitate / cum proceſſione.

Dñica.ii.de ſctō leonardo.ix.lec. Ueſpe erūt de feſto: ⁊ mēo de dñica. ¶ Feria.ii.de fer.cū duobus ℟is ferialib⁹. Miſſa dñicalis. ¶ Fer.iii.de feſto quattuoꝛ coronatoꝝ. Inuit̄. du.iii.lec. ¶ Fe.iiii.de ſcō theo Inuit̄. ſim.iii.lec. ¶ Fer̄.v.de feſto loci. ¶ Fe.vi.de ſctō martino. Inuit̄. tri.ix.lec. ¶ Sabbō de ſcā maria ⁊ mēo.ð oct. Ad veſ̄ fiat mēo.de octa.de dñica ⁊ de trinitate: ⁊ ꝓceſ.fiat. Ubi fiūt tres ꝯmēo.in.ii.fe.fiat vna ꝯmēo. ⁊ tūc miſſa dñical̄ dꝫ i ca.i dñica: ⁊ ℟ia fer̄.ꝑtermittāt̄.

Dñica.iii.de ſctō bꝛicio: ⁊ medie lec.de oct. ¶ Fer̄.ii. de feſto loci: ⁊ mēo.de oct̄. Miſſa dñicalis iſti9 ebdomade cātet̄ in caplō in dñica. ¶ Fe.iii.de ſcō machuto ix.lec. medie lec.de ſcō martino. ℟. de ſcdo noc. ¶ Fe. iiii.de ſctō edmundo. Inuit̄. tri.ix.lec. Septima lectio cū ꝓnūciatiōe euāgelii: ſed abſqꝫ Omelia legat̄ ſcdm Saꝝ. Ad miſſam dicit̄ ſic. Sub honoꝛe edmundi confeſſoꝛis: nō pꝛeſulis.p̄. Exaudi de9 oꝛationē meā cum depꝛcoꝛ. ¶ Fer.v.de ſctō hugone ix.lecti. Medie lec.de ſctō aniano: mēo.de octa. Ubi feſtū ſancti hugonis eſt du: tūc memoꝛia de ſctō aniano: ⁊ de octa erūt ſub ſilentio. ¶ Fer̄.vi.de octa.ſcti martini tres lec. ¶ Sabbato de ſctā ma. Ubi fiūt tres cōmemo.in.vi.feria fiat vna: ⁊ ℟. O beatū pꝛetermittat̄. Ad veſ̄ an. Etūs vir Cp̄m. Iſte ſctūs. ℟. Perceptur9. mēo.de dñica de trinitate: ⁊ ꝓceſ.fiat. Miſſa dñicalis dꝫ in capitulo.

Dñica.iiii.de ſctō edmundo.ix.lec mēo.de dñica an. Cū ſubleuaſſet. ¶ Fer.ii.de feſto loci. ¶ Fer.iii.de ſctā cecilia.ix.lec. ¶ Fer.iiii.de ſctō clemēte.ix.lec. Cp̄. Diſpon. ¶ Fe.v.de ſctō griſogono. Inuit̄. ſim.iii.lec. ℟.ð iii.noc.vni9 mar.cū ℟. Perceptur9. ¶ Fe.vi.ð ſcā katherina. Cp̄. Confiteboꝛ. ¶ Sabbō de ſcā ma.memo. de ſctō lino. Ad miſſam kyrie. Oīps Spūs ⁊ alme. ⁊ Benedict9 marie filius. Ubi fiūt.iii.cōmemo.in.v.fe. fiat vna: ⁊ miſſa dñicalis in caplō dicit̄ in dñica.

Sextum B.

¶ Litterā dñicalis B.v.kal̃.decēbꝛis tota cātet̃ hyſto. Aſpiciēs. ¶ Fer.ii.de feſ.loci. ¶ Fer.iii.de fer.nihil de martyꝛibꝰ. Miſſa de vigi.ſcti andꝛee. ¶ Fer.iiii.de ſcō andꝛea īferiꝰ du.ſolē.mēo. de aduētu ⁊ de ſctā maria. ¶ Fer.v.de fer.cū miſſa.iiii.fer. ¶ Fer.vi.de fe.⁊ ℟ia ferialia dicunt̃:⁊ mēo.de octa. ¶ Sabbō de ſcā maria Ubi fiūt.iii.ꝯmēo.i.vi.feria fiat vna ꝯmēoꝛatio/⁊ tūc in quinta feria dicūtur reſpōſoꝛia ferialia.

Dñica.ii.aduētꝰ tota cātet̃ hyſto.Mēo.de oc.⁊ de ſcā maria. ¶ Feſtū ſctī oſmūdi differat̃ i craſtinū. ¶ Fer.ii.de ſctō oſmūdo ꝯfeſ.ix.lec. ¶ Fer.iii.de ſctō nicolao Inui.triꝑ.mēo.de oct. ¶ Fer.iiii.de feſ.loci:⁊ miſſa de oc.ſci andꝛee vꝫ i caꝑ. ¶ Fer.v.feſtū ꝯceptiōis btē ma. ſolē.mēo.de aduētu.Cōpletoꝛiū aduētꝰ nō mutat̃:niſi qn̄ i fine hymni dicat̃ Glīa tibi dñe.Et ꝓceſſio fiat an̄ miſſaꝫ i itroitu choꝛi ān.Cōceptio tua. Ad.ii.vš. Hyꝰ. Aue marꝫſtel. ¶ Fer.vi.de fer.cū ℟.fer̃.Epl̃a ⁊ euāg. euſdē fer. ¶ Sab.de ſcā ma. Ubi fiūt.iii.ꝯmēo.i.vi.fe

Dñica.iii.tota cātet̃ hyſto. ¶ Nota ꝙ [illegible]ria fiat vna. in hac ebdo.nulle fiēt ꝯmēo. ¶ Fer.ii.de fer.℟.de pꝛimo noc.cū ꝓpꝛiis ℟us ⁊ laudibꝰ. Miſſa. Salus ppli. ¶ Fer.iii.de ſcā lucia.ix.lec.Veſpe erūt de feſto:⁊ mēo. de aduētu:⁊ de ſcā ma ¶ Fer.iiii.de fer.℟.Pꝛope eſt cū ꝓpꝛiis ℟us ⁊ lau. ¶ Fer.v.de fe.Inui.Regē vēturū ℟.de.ii.noc.hyſt.dñical. ¶ Fer.vi.de fe.Inuit.Pꝛope ē. ꝓpꝛia ℟ia ⁊ lau. ¶ Sab.de fe.Inui.Pꝛope eſt ꝓpꝛia

Dñica.iiii.aduētꝰ tota cātet̃ hyſto. ¶ Fe [illegible] ℟ia ⁊ lau. ria.ii.de feſto loci. ¶ Fer.iii.de fer.Miſſa de vigi.ſci thome. ¶ Fer.iiii.de ſctō thoma īferiꝰ du. ¶ Fer.v.de fer. ℟.de.ii.noc. ¶ Fer.vi.de ſcā ma. Ubi fiūt tres cōmēo. in quinta feria fiat vna. ¶ Sabbō de vigilia natiuita

Sextum B:

tis dñi. Ad pꝛias vſ̄. añe et pſ̄. feriales. Cp̄. In diebus illis. ℟. Feſtiua. mẽo. de ſctā maria. an. Ne timeas.

Dñica ſcilꝫ natiuitatis dñi pꝛincipale feſtū. ¶ Fer. ii. de ſctō ſtephano. ¶ Fer. iii. de ſctō iohāne. ¶ Fer. iiii. de ſctis innocētibus. ¶ Fer. v. de ſctō thoma. ¶ Fer. vi. de ſeruit. octa. tres lec. cū regimine choꝛi. In laud. vna ān. ¶ Sabbato de ſctō ſiluestro. ix. lec. Et fiant medie lec. de natiuitate dñi: cum V̄. ⁊ ℟. de ſcđo noc. ⁊ nonū reſponſoꝛium a duobus cantetur.

Dñica ſcꝫ pꝛia ianuarii de circūciſione dñi min⁹ dup. ¶ Fer. ii. de oct. ſcti ſtephani. Veſpe erūt de ſctō ſtephāo ¶ Fer. iii de oct. ſcti iohis. Veſpe erūt de ſcō ioh. ¶ Fer. iiii. de oct. inocē. Veſpe erūt de inocē. ¶ Fer. v. de vigil. epypha. iii. lec. ſine regimie choꝛi ¶ Fer. vi. de epypha. dñi feſtū pꝛīcipale: ⁊ fiāt oct cū regimie choꝛi. ¶ Sab. de ſeruitio octa. ⁊ mẽo. de ſancta maria.

Dñica infra octa. de ſeruitio octauaꝝ. In lau. vña ān. Ad pꝛias vſ̄. mẽo. de martyꝛib⁹: ⁊ de ſctā maria. Siĺr ad matu ¶ Fer. ii. iii. iiii. ⁊. v: de ſeruitio oct. ⁊ mẽo. de ſctā maria. ¶ Fer. v. de oct. Inui. trip̄ medie lec. de ſcō hylario, cū ℟eus de pꝛio noc. Veſpe erūt de oct. ⁊ mẽo. de ſctā maria. ān. Sub tuā. V̄. Sctā dei genitrix. oro. Deus qui ſalutis. ⁊c. ¶ Sabbato de ſancta maria.

Pꝛimū C. x vi. xiii x v. ii.

¶ Nota ꝙ qñ luna currit y. x. ⁊ iſta dñicalis C. ⁊ in eodem anno fuerit biſextus: tunc accipiat ſcđm C.

Feria. v. in craſtino octa. epyphanie de ſctō felice Inui. ſimp̄. iii. lec. Cp̄. Ois pōtifex. mẽo. de ſctā maria: ⁊ de oib⁹ ſctis. Ad miſſam dicunt̄ qnqꝫ collecte ¶ Fer. vi. ð feſ. loci: ⁊ mẽo de ſctō mauro. ¶ Sabbō de ſctā maria: ⁊ mẽo. de ſctō marcello. Ubi fiūt. iii. ꝯmẽo.

Pꝛimū C.xvi.xiii.x.v.ii.

in.v.feria fiat vna ꝯmēo. ⁊ mēo.de ſancto felice.

Dñica.i.poſt oct.epypha.⁊ lr̄a dñicalis. C.xvi.kal.februarii tota cātet hyſto. Dñe ne i ira. ⁊ mēo.tm̄ de ſctō ſulpitio. In laud.oēs aīe dicāt. ¶ fer.ii.de feſto loci:⁊ mēo.de ſcā pꝛiſca. ¶ fer.iii.de ſcō wulſtano.ix.lc.de cōi ¶ fer.iiii.de marty.fabiano ⁊ ſeba.ix.lc.Cpꝫ.Juſtoꝝ aie.Miſſa.Ois terra.i cap.dꝛ. ¶ fer.v.de ſcā agnete Cp.Cōfitebor. ¶ fer.vi.de ſcō vicētio.ix.l.Miſſa.Adorate.i cap.dꝛ. ¶ Sabbō de ſctā maria. Ad miſ.kyꝛiel. Ops.Spūs ⁊ al.⁊ Bñdictus marie filiꝰ,a lxx.vſqꝫ ad iiii.fer.i capite ieiu. ¶ In feſt.iii.lc.nl'a fiat mēo.d feſ.

Dñica in lxx.tota cātet hyſto. ¶ fer.ii.de ſctō paulo Inuī.trip.iii.lec. Ad miſſam dꝛ Credo.⁊ p̄fa.de apl'is ¶ fer.iii.de feſto loci. ¶ fer.iiii.de ſcō iuliano:cū noc. Cp.Ecce ſacerd. ¶ fer.v.de ſctā agnete.iii.lec.cū noc. Cp.Dñe deꝰ. ¶ fer.vi.de fer.⁊ ℟ia fer.dñr. ¶ Sab. de ſctā maria/⁊ mēo.de ſctā batilde. Ubi fiūt tres cōmēo.in.vi.feria fiat vna ꝯmēo.⁊ ℟.fer.p̄termittant.

Dñica in lx.tota cātet hyſto. ¶ fer.ii.de ſctā bꝛigida cū noc. ¶ fer.iii.feſtū purifi.btē marie maiꝰ du. Ad.ii.vſ.hyꝰ Nō choꝛꝰ vatū.nihil de ſctō blaſio ad vſ. ¶ feria.iiii.de ſcō blaſio cū noc. cpꝫ.Ois pōtifex. ¶ fer.v.de feſto lo. ¶ fe.vi.de ſcā agatha.cp.Confitebor ix.lc. ¶ Sabbato de ſancta maria/⁊ mēoꝛia de cōfeſſoꝛibꝰ Ubi fiunt tres ꝯmēo. in ſecūda feria fiat vna ꝯmēo.

Dñica in.l.tota cātet hyſto. ¶ fer.ii.de feſ.loci. ¶ feria.iii.de ſcā maria. ¶ fer.iiii.i capite ieiu.de fer.nihil de ſctā ſcolaſtica:nec de aliquo feſto triū lc.vſqꝫ ad dñicam poſt paſcha/niſi ad vſ.⁊ mat.de ſcā ma. In ſabbō dicant ℟ia fer. ¶ fer.v.vi.⁊ ſabbō de ieiu.cū ℟ꝰis hyſtoꝛie dñicalis. Ita tm̄ ꝙ in ſabbō dñr ℟ia ferialia.

Dñica i xl tota cantet hyſt. dñicalis: nihil de ſctõ valentino niſi ad veſ. ⁊ mat. btē virginis ¶ Fer. ii. ⁊ ceteris feriis per ebd. de ieiu. ℣. ⁊ ℞. hyſto. dñicalis ꝑ ordinē dñr. Tñ in iiii. fer. ⁊ in ſabbato dicat ℞. feriale. ¶ Fer. iii. ad veſ. ⁊ mat. btē virgi. mēo. de ſctā iuliana

Dñica ii xl. tota cātet hyſto. Veſpe erūt de ſctõ petro ⁊ mēo. de dñica ¶ Fe. ii. de ſcō petro. Inuit. tri. ⁊ mēo. de ieiu ¶ Fer. iii. de ieiunio. ℣. ⁊ ℞ feria de .i. noc. ¶ Feri. iiii. de ſcō mathia inferiꝰ dup. ⁊ solē. memo. de ieiunio ¶ Fer. v. vi. ⁊ ſabbõ de ieiu. cū ℣. ⁊ ℞. ius hyſt. dñicalis Et in. vi. fe. dr̄ primū ℞. feria. ⁊ aliud in ſabbõ cū ℞. Pat peccaui. In anno biſextili fiat ſeruitiū de ſctõ mathia iii. v. fe. ⁊ ab hinc vſqꝫ ad .i. dñicā poſt. v. kal. aug. accipiat primū ℞. ꝓ iſta dñica. ⁊ īchoet ad. iii. dñicā xl

Dñica iii xl. tota cātet hyſt. ¶ Fe. ii. de ſctõ dauid. ix lc. ¶ Fe iii d ſcō cedda. ix. lc. de cōi ſcōꝝ Sacer. ¶ Fe. iiii ⁊ ceteris fer. ꝑ ebd de ieiu. ℣. ⁊ ℞. hyſt. dñicalis ꝑ ebdo. dñr. ¶ Fe vi dr̄ primū ℞. feriale ⁊ alia duo in ſabbõ.

Dñica. iiii xl. tota cātet hyſt. nihil de virginibꝰ niſi ad veſ. ⁊ mat. btē marie. ¶ Fe. ii. iii. iiii v. ⁊ ſabbõ de ieiu. ℣. ⁊ ℞. ſcdm ordinē noc. dñr. Et in. iiii. fe. dr̄ ℞. feri. ¶ Fe. vi. d ſcō grego. Inferiꝰ du. Cōm Ecce ſacerdos.

Dñica in paſſiōe dñi tota cantet hyſt. ¶ Fe. ii. ⁊ ceteris fer. ꝑ ebdo de ieiu. cū ℣. ⁊ ℞. hyſt. dñicalis incipiēdo cū nono ℞io: tñ in. iiii. fer. ⁊ in ſabbõ dicat octauū ℞. hyſtorie cū duobus ferialibꝰ. Et feſta ſctōꝝ edwardi cuthberti ⁊ bñdicti differāt vſqꝫ ad trāſlatiōes eoꝝ

Dñica in ramiſpalmaꝝ tota cantet hyſto. ¶ Fer. iii. dñr exeqe mortuoꝝ cū. ix. lec. cū miſſa in craſtino. Deinceps quotidiane exeqe mortuoꝝ nō dñr vſqꝫ poſt octā pentheco ¶ Feſtū annūciatōis differat vſqꝫ ad. v. pdꝰ apꝛilis.¶ Fe.ii.⁊ ceteris feriis ꝑ ebdomadā de ieiunio ¶ Die pasche ⁊ ꝑ ebdo.de solēnitate festi:nihil de sctō richardo.¶ Oībus dñicis dieb⁹ de quocūqꝫ fit seruitium vsqꝫ ad ascen.fiat solē.memo.de dñica ad vtrasqꝫ vesꝑ ⁊ mat.sed nunꝙ ad missā. Silr̄ oībus festis sine regimie choꝛi fiat solē.mēo.de resur.vsqꝫ ad vig.ascē. exclusiue:nisi in inuentiōe sancte crucis:⁊ in sabbatis ad vesꝑ Benedictiōes nō dñr vsqꝫ post Deus oīm.

Dñica in albis pꝛima post pascha min⁹ du de seruī. oct.mēo.⁊ missa de resur.nō hꝫ Deus q̇ hodierna die. sed Deus q̇ ꝑ vnigenitū. Vespe ert̄ de sctō ambꝛosio ⁊ due mēo.¶ Fer.ii.de scō ambꝛo.inferi⁹ du Cp̄.Ecce sacerdos.¶ Fe.iii.de fe.℞.de.ii.fe.scꝫ Dign⁹ es.missa dñicaꝉ.¶ Fer.iiii.de festo loci. ¶ Fe.v.de annūciatiōe btē ma.⁊ fiat ꝓcessio añ missam.In introitu choꝛi an. xp̄s resur:cū suo ṽ.¶ Fe.vi.de fer.cū ℞ius de.iii.fer. scꝫ Locut⁹.Epl'a ⁊ euāge.eiusdē fe.¶ Sabbō de sctā ma.⁊ fiat ꝓces.ad vsꝑ.Ubi fiūt tres ꝯmēo.in.vi.fer.fi

Dñica.ii.post pascha de seruī.dñi/ at vna ꝯmēo. cali.tertiū ℞.a duobus cantet.In lau.vna ā.¶ Fe.ii. de fe.℞.iiii⁹ ferie scꝫ Dign⁹ es.Missa dñicalis.¶ Fe. iii.de festo loci.¶ Fe.iiii.de sctō tyburcio.Inuit.du.iii. lec.¶ Fer.v.de fe.℞.de.iii.fe.scꝫ Locutus cum missa quarte fe.¶ Fer vi.de fe.℞.Vidi poꝛtā.Epl'a ⁊ euāgeliū iiii⁹ fer.¶ Sabbato de scā maria.Ubi fiūt tres ꝯmemo.in.v.fer.fiat vna cōmemo.⁊ tunc in.vi.fer.dicunt ℞ia de tercia feria scꝫ Locutus.

Dñica.iii.post pascha de seruitio dñicali:terciū ℞.a duob⁹ cantet.In lau.vna an.¶ Fe.ii.de scō alphe.Inuit.du.iii lec.de cōi:cp̄m.Ois pontifex.¶ Fe.iii.de fe. ℞.Dign⁹ es.missa dñical':¶ Fe.iiii.de fe.℞.Locut⁹

Pꝛimū C.xvi.xiii.x.v.ii.

¶ fe.v.de feſto loci. ¶ fer.vi.de ſcō geoꝛgio minꝰ du. ¶ Sabbō de ſctā ma. Ad vſ̄.fiat mēo.de dn̄ica ⁊ ꝓceſ. Ubi fiūt tres ꝯmēo.in quarta feria fiat vna ꝯmemo. Et tūc in .iii.fer.dꝫ ℟.de.iiii.ſcꝫ Uidi poꝛtam.

Dn̄ica.iiii.poſt paſ.totū de ſcō marco:inferius dup. In miſſa ſcdm Alla erit de reſurre.ſcdm oꝛdinē nō de dn̄ica. ¶ fe.ii.de fe.℟.Narrabo.miſſa dn̄ical. ¶ fe.iii.de feſto loci. ¶ fe.iiii.de ſctō vitale.Inuit.du.iii.le.cū regi.choꝛi. ¶ fer.v.de fe.℟.Hymnū.miſſa.iiii. fe. ¶ fer.vi.de ſctā ma. ¶ Sabbō de aplis. Inferiꝰ dup. Ad vſ̄.mēo.de dn̄ica ⁊ ꝓceſ.fiat. Ubi fiūt tres ꝯmēo.i v.fe.fiat vna. Et tūc ℟.d.iiii.fe.iſto anno omittant

Dn̄ica.v.poſt paſcha de ſeruī.dn̄icali.℟.Si oblitus In lau.oēs an̄e dn̄r. Ad veſ̄ mēo.de mart.de dn̄ica ⁊ ꝓceſ.fiat. ¶ fe.ii.de ſctā cruce minꝰ du.mēo.de mar.an.Lux ꝑpe.minoꝛ.⁊ de ieiunio ſolēnit cū ꝟ.Surrexit dn̄s de ſepul. Ad veſ̄ an.Sub tuā.tn̄i. ¶ fe.iii.de ſctā ma.⁊ mēo.de reſurre. Ueſpe erūt de fe.an.Alla.ps.feriales.Cp̄.Eſtote.Hymnꝰ.Ad cenā.ꝟ.Mane nobiſcū.an.Ecce nūc.ps.Magnificat.Oro dn̄ical.mēo.de cruce.de ſctā maria/⁊ de oībus ſctis. ¶ fer.iiii.de fer.℟.Deduc me. Ubi fiūt tres ꝯmēo.tūc in iſta.iiii.fer.dicant ℟ia de tercia feria ſcꝫ Hymnū. ¶ fe.v.dies aſcenſiōis feſtū pꝛincipale. ¶ Feſtū ſancti iohānis euāgeliſte differat vſqꝫ in ſabbatū. Ad.ii.veſ̄ fiat memo.pꝛiuatim de ſctō iohē de beuerlaco. ¶ fe.vi.d ſctō iohāne ep̄o:⁊ mēo.de oct. Ueſpere erūt de ſctō iohē de beuerlaco ⁊ mēo.de oct. ¶ Sabbō de aplo ⁊ d ſcō iohē euāgeliſta.inuit.tri.⁊ mēo.de oc. Ueſ.erūt d aplo:⁊ mēo.de aſcēſiōe:ſed nulla fiat mēo.de dn̄ica neqꝫ ꝓceſſio.

Dn̄ica infra oct.aſcē. totū de ſeruitio dn̄icali ⁊ mēo.

de oct̄. ¶ Fer̄.ii. de oct̄. añe ⁊ ℞ia de. vi. fer̄. ⁊ mēo. de marty. ¶ Fe.iii. de oct̄. añe ⁊ ℞ia de ſabbō. ¶ Fer̄.iiii de oct̄. añe ⁊ ℞. de. vi. fe. ⁊ mēo. de ſctis. ¶ Fe. v. de oc. Inuit̄. tri. Ad veſ̄ an. Sub tuā. ¶ Fe. vi. ď ſctā maria ¶ Sabbō de vig. penthe. mēo. de ſcā ma. ⁊ de oībꝰ ſcis ¶ Die pēthe. ⁊ ꝑ ebdo. totū de ſolēnitate feſti: nihil de ſctō dunſtano. ¶ In die aſſūptiōis btē marie differat̄ vna dñica tm̄. ¶ De feſtis triū lec. fiāt mēo. ſicut ꝑ ebdo. paſche. Nulla mēo. de ſpū ſctō. Ad vſ̄. ⁊ ad matu. btē ma. ¶ In die ſctē trinitatis totū de feſto. Ad .ii. vſ̄ mēo. ſolē. de ſcā ma. a. Sub tuā. ¶ Fe.ii. de ſcā maria. ⁊ mēo. de oct̄. ¶ Fer.iii. de ſctō aldelmo. ix. lect̄. Medie lec. de mar. ⁊ mēo. de oct̄. ¶ Fer̄.iiii. de ſctō auguſtino. inferiꝰ du. ⁊ mēo. de oct̄. ſub ſilentio. Ad veſ̄ erit ſolē. mēo. de ſctō auguſtino. ¶ Fer. v. feſtū corꝑis xp̄i: maius dupl̄. Ad ſcđas veſꝑas ꝑi. hymnꝰ ⁊ ℣. ſicut in primis veſpis. Et ita ꝑ totas oct̄. qñ de oct̄. fit ſeruitium tm̄. Nō dr̄ ℣. Gloria tibi dñe q̇ natꝰ. niſi qñ de oct. fit ſeruitiū tm̄. ¶ Fe. vi. de oct̄. ⁊ mēoria de ſctō germano et de octa. trinitatis.) Ad memoriā de octauis in feſtis ſanctorū. Ad veſꝑas ℣ꝰ. Panem de celo. ⁊ ad matut̄. ℣. Poſuit fines. Et quotidie ꝑ oct̄. ⁊ in oct̄. dr̄ ſequeñ. Ecce panis angeloꝝ. qñ de oct̄. fit miſſa. ¶ Sabbō de oct̄. ⁊ mēo. de oct̄. trinitat̄. Ad vſ̄. inchoet̄ hyſto. cū an. Loq̄re dñe. mēo. de trinitate ⁊ ꝓceſſio fiat añ crucem Dñica. i. poſt feſtū ſctē trinitatꝫ totū de oct̄. corporis xp̄i. ix. ℞. a duobꝰ cantet̄. Miſſa dñicalis in caplo dicitur. Ad primā an. Te iure. ¶ Fe.ii. de octa. ℣. ⁊ ℞. de primo noc. memo. de ſctā petronilla. ¶ Fer.iii. de oct̄. ℞. de .ii. noc. ⁊ mēo. de ſctō Nichomede. ¶ Fer.iiii. de octa. ℞. de .iii. noc. mēo. de marty. Ad veſ̄ hec ſola an.

Sacerdos. p̄i. hym. ⁊ ℣. ſicut ī pꝛimis veſ. ¶ Fer. v. de oct. Inui. trip̄. Ad .ii. vſ̄. ā. Sapiētia. p̄s. Dixit dñs. et ceti p̄i. oct. hyꝰ Sacris ſolē. ℣. Panē de ce. ā. O ſacrū. mēo. de feſto loci. ¶ Fer. vi. de feſto loci: cū p̄s. Ad te leuaui. ¶ Sab. de ſctā ma. et mēo. de ſctō bonifacio. Ad veſpas mēoꝛia de trinitate/ et pꝛoceſſio fiat.

Dñica. ii. tota cātet hyſto. In lau. vna ān. ¶ Fer. ii. de feſ. loci. ¶ Fer. iii. de ꝯfeſſoꝛe. Inui. ſimp̄. iii. lc. ¶ Feria iiii. de ſcō edmūdo. ix. lc. med. lc. de mar. ℟ia de .i. noc. plimoꝝ marty. ¶ Fer. v. de fer. Et dicat pꝛimū ℟. fe. ¶ Fer. vi. de ſcō barnaba apl'o. Inui. dup̄. Sab. de ſctā ma. ⁊ mēo. de marty. ℣. de .ii. noc. ⁊ ℟. de pꝛio noc. pluſimoꝝ martyꝝ. ¶ Fer. v. de fer. ⁊ dicat pꝛimū ℟. feri. Epl'a ⁊ euāg. eiuſdē fer. Ubi fiūt tres ꝯmēo. i. v. feria fiat vna ꝯmēoꝛatio. Ad veſpas ī ſabbō fiat ꝓceſſio.

Dñica. iii. tota cātet hyſto. In lau. vna ā. ¶ Fer. ii. de ſctō baſilio. Inui. ſimp̄. iii. lec. de cōi. ¶ Fer. iii. de martyꝛibꝰ. Inui. dup̄. iii. lec. ¶ Fer. iiii. de ſctō richardo. ix. lec. medie lec. de marty. cū ℣. ⁊ ℟. de .ii. noct. ¶ Fer. v. de feſ. loci. ¶ Fer. vi. de marty. Inui. du. cū ℟ꝰus de .iii. noc. cū ℟. Hec ē via. ¶ Sabbō de ſcā maria. ⁊ mēo de marty. Ad vſ̄. de ſcō edwar. ā. Iſte ſctūs. cp̄ꝫ. Btūs vir q̄ in ſa. ℟. Btūs vir q̄ ſuf. mēo. de dñica. ⁊ de trinitate ⁊ pꝛoceſſio fiat. Ubi fiūt. iii. ꝯmēo.. i. ii. feria fiet vna cōmemoꝛatio/ et memoꝛia de feſto.

Dñica. iiii. de ſctō edwardo. ix. lec. ſicut ī quadꝛageſima. Miſſa dñical' i cap̄. vꝛ. ¶ Fer. ii. de feſto loci. ¶ Feria. iii. de ſctō albano. ix. lc. cū ℟. Percepturꝰ. ¶ Feria iiii. de ſctā etheldꝛeda cū noc. ⁊ cū ℟. Regnū mundi. Miſſa de vigi. ¶ Fer. v. de ſcō iohāne baptiſta minꝰ du. Ad vſ̄. ā. Sub tuā. ſolē. ¶ Fer. vi. de ſctā ma. ⁊ mēo. de octauis. ¶ Sab. de martyꝛib⁹ iohāne ⁊ paulo. ⁊ mēo. de octauis cū mēoꝛiis ꝯſuetꝭ. Inuita. dup̄. tres lec. Ad veſpas mēo. de octa. de trinitate / ⁊ pꝛoceſſio fiat.

Dñica. v. de ſerui. dñicali: mēo. lc̄. de oct. cū ℟. Priuſ ꝙ te. In lau. vna ān. ¶ Fer. ii. de ſcō leone cū noc. mēo. de oct. ¶ Fer. iii. de ſctis aplis min⁹ dup̄. Nulla mēo. de ſcō iohāne. ¶ Fer. iiii. de ſctō paulo. Inui. trip̄. ix. lec. due mēo. ¶ Fer. v. de ſctā maria / ⁊ mēo. de oct. ſcti iohānis baptē. Ad vſ̄. de viſitatiōe btē marie. ¶ Fer. vi. de viſitatiōe btē marie feſtū maius dup̄. ¶ Sabbō de oct. ſctē marie. Ad vſ̄. de ſctō martino: mēo. de dñica / ⁊

Dñica. vi. de ſctō martino. ix. lc̄. ¶ de triñ. ⁊ ꝓceſ. fiat. medie lec. de aplis: ⁊ mēo. de octa. btē marie ſolē. et de dñica / ⁊ de triñ. ¶ Fer. ii. de oct. iii. lc̄. ¶ Fer. iii. de oct. aploꝝ. ix. lec. ⁊ mēo. de oc. viſita. Ad vſ̄. ſci thome mēo. de aplis priuati: ⁊ mēo. de oc. ſolēnit. ¶ Fer. iiii. de ſcō thoma feſtū min⁹ du. ¶ Fer. v. de oct. btē ma. ¶ Feria vi. de oct. ix. lec. Ad vſ̄. hec ſola ān. ſup p̄s. Etn̄i p̄ris. ⁊ ceti p̄s. de ſcā maria. cetā ſicut ad pꝛias vſ̄. Ad. ii. vſ̄. mēo. de marty. ¶ Sabbō de ſcā maria: ⁊ mēo. de martyꝛib⁹. Ad vſ̄. reliqaꝝ ſub ſilētio fiat mēo. de dñica / et de trinitate. ¶ Feſtū ſcti bñdicti differat in craſtinuꝫ.

Dñica. vii. feſtū reliqaꝝ mai⁹ dup̄. Ad. ii. vſ̄. mēo. de ſctō bñdicto / et de dñica priuati. Quotidie ꝑ octa. fiat mēo. de reliqis cū hac colla Preſta q̄s oꝑs de⁹ vt ſctoꝝ tuoꝝ quoꝝ reli. ⁊c. ¶ Fer. ii. de ſctō bñdicto. ix. lc̄. ¶ Feria. iii. de fer. ℟. de. i. noc. Miſſa dñical. ¶ Feria. iiii. de feſ. loci. ¶ Fer. v. de ſcō ſwithuno. ix. lc̄. ¶ Fer. vi. de ſcō oſmūdo. ix. lec. totū de cōi vni⁹ ꝯfeſ. ⁊ pōtificꝫ. ¶ Sabbato de ſctā maria: ⁊ mēo. de ſctō kenelmo. Ad veſ. ā. Montes gelboe. p̄s. Magnificat. ⁊ mēo. de ſctō arnulpho:de reliq̃s:⁊ de triñ.⁊ ꝓceſ.fiat.Ubi fiũt.iii.ꝯmeõ: in.iii.fer.fia vna ꝯmeõ.⁊ miſſa dñical' dr̃ i cap̃.eod die.

Dñica.viii.de ſerui.dñicali.med.lec.de ſcõ arnulpho In lau.vnia ãn.⁊ tres meõ.ſcʒ de ſctõ:de reliq̃s:⁊ de triñ.¶ Fer.ii.de feſ.loci. ¶ Fe.iii.de ſcã margareta.ix.lec.¶ Fer.iiii.de ſcã praxede. Inui.ſimp.iii.l'c. ¶ Fer.v.de ſcã maria magd. Inui.tripl'.ix.l'c.⁊ meõ.de abbate.¶ Fer.vi.de ſcã maria:⁊ meõ.de martyre.¶ Sab: de ſctã chriſtina cũ noc.Cp̃.Cõfitebor.Miſſa de vigil': Ubi fiũt.iii.ꝯmeõ.i.iiii.fer.fiat vna ꝯmeõ. Ad vẽ.i ſabbato.an.Rex aũt dauid.meõ.de marty.⁊ de dñica ſub ſilentio/⁊ de trinitate/ſed nulla proceſſio.

Dñica.ix.de ſctõ iacobo ſferi⁹ dup.Veſpe erũt de ap'lo ⁊ ſolẽ.meõ.de ſcã anna:⁊ prio miſſa dñical' dr̃ i cap'lo/meõ.de dñica ſub ſilẽ. ¶ Fer.ii.de ſctã anna.Inui.tri.ix.l'c.¶ Fer.iii.de dormietib⁹. Inui.du.iii.l'c.¶ Fer.iiii de feſ.loci.¶ Fer.v.de marty. Inui.dup.Rx.de.ii.noc. ¶ Fer.vi de marty.Rx de.iii.noc.¶ Sabbõ de ſcã ma: Ubi fiũt tres ꝯmeõ.in.v.feria fiat vna ꝯmeõ.⁊ tunc in ſexta feria dñt Rx ia de.ii.noc.¶ Ab hac die vſq₃ ad iceptiõe hyſt.Dñe ne i ira.accipiat' ſcdʒ C.ꝑ l'ca dñicali.

¶ Secundũ C.xviii.xv.vii.iiii.

¶ Feria.v.in craſtino octa.epyphanie de ſctõ felice.iii.lec.Cp̃.Ois põtifex. Ad miſſam dicant' q̃nq₃ collecte. ¶ Fer.vi.d fel.loci.¶ Sabbõ de ſctã maria:⁊ meõ.de martyre. Ubi fiũt.iii.ꝯmeõ.in.v.feria fiat vna ꝯmeõ.

Dñica prima poſt oct.epyphanie l'ca dñicalis C.xvi.kal.februarii ichoet' hyſto.Dñe ne in ira. medie lec.de ſctõ ſulpitio.In lau.oẽs añe dicũt. ¶ Fer.ii.de feſto loci.¶ Fer.iii.de ſctõ wulſtano.ix.lec.de cõi.¶ Fer.iiii.de marty.fabiano ⁊ ſebaſtiano.ix.lec.Cp̃.Iuſtoꝝ anime.

Secundū C.xviii.xv.vii.iiii.

¶ Feria.v.de ſctā agnete.ix.lec.cōm.Cōfitebor. ¶ Feria.vi.de ſctō vincētio.ix.lc. ¶ Sabbato de ſancta maria: nihil fiat de tertia ꝯmēo. in hac ebdomada.

Dñica.ii.tota cātet hyſto. In lau.oēs añe dñr. ¶ Fer. ſcda de ſctō paulo. In.ii.triꝑ ix.lec. ¶ Fer.iii.de fer.cū miſſa Adorate. ¶ Fer.iiii.de ſctō iuliano. Inui.du.iii.lc. Cp̄.Ecce ſacerd. ¶ Fer.v.de ſcā agnete ſcdo. Inui.du. tres lec.cp̄.Dñe deꝰ nieꝰ. ¶ Fer.vi.de feſ.loci. ¶ Sab. de ſctā maria: ⁊ mēo.de ſctā batilde. In miſſa catꝰ ſup kyrie.Oīs.Spūs ⁊ al. ⁊ Bñdictꝰ marie filiꝰ. Ubi fiūt tres ꝯmēo.i.iii.fer.fiat vna: ⁊ tūc miſſa dñical Adorate.dicat i.v.fer.ꝑ ſumma miſſa: ⁊ mēo.ibidē de ꝟgine Claudat all. Nō fit plenū ſeruitiū de aliquo feſto triū lec.vſqꝫ ad caput ieiunii fiat cū noc ⁊ nlla mēo de fer.

Dñica in lxx.tota cantet hyſto. ¶ Feria.ii.de ſctā brigida cū noc. ¶ Fer.iii.feſtū purificatiōis maius dupl. Ad ſcdas vſ̄.hyꝰ. Qō chorus vatū.nulla mēo.de ſctō blaſio. ¶ Feria.iiii.de ſctō blaſio cū noc.Cp̄.Oīs pontifex. ¶ Fer.v.de feſto loci. ¶ Feria.vi.de ſctā agatha. Cap.Confitebor. ¶ Sabbato de ſancta maria/et memoria de ꝯfeſſoribꝰ. Ubi fiūt.iii.ꝯmēo.i ii.fer.fiat vna.

Dñica i ſexageſima tota cātet hyſto. ¶ Fer.ii.de fer. Miſſa.Salus ppli. ¶ Feria.iii.de feſto loci. ¶ Fer.iiii. de ſctā ſcolaſtica cū noc. ¶ Fer.v.de fer.cū miſſa tertie ferie. ¶ Fer.vi.de fer.Epla ⁊ euāg.eiuſdē fer. ¶ Sabbato de ſctā maria. Ubi fiūt tres ꝯmēoratiōes/in ſcda feria fiat vna cōmemoratio.

Dñica in ꝙuquageſima tota cantet hyſt. Ad primas vſ̄.⁊ ad matut.fiat mēo.de ſancto valentino martyre. ¶ Fer.ii.de feſto loci. ¶ Feria.iii.de ſctā maria: ⁊ mēo. de ſancta iuliana. ¶ Feria.iiii.in capite ieiunii de feri.

Secundū C.xviii xv.vii.iiii.

¶ Ab hac.iiii.fe. vſqꝫ ad oct.paſche nihil fiat de feſtis iii.lec.niſi tm̃ mẽo.ad veſ̃ ⁊ ad matu.btē ma. ¶ Fe.v.vi.⁊ ſabbō de ieiunio cū ℞.hyſt.dñicalis ſcd̃m ordinē ita ꝙ in ſabbō dicaꝛ reſponſoriū feriale.

Dñica.i.quadrageſime tota canteꝛ hyſto. ¶ Fe.ii.de ſctō petro. Inuit.tri ix.lec. ¶ Fe.iii.v.vi.⁊ ſabbō de ieiunio ℞.hyſto.dñicalis. Et in.vi fe. dicaꝛ ℞.feriale. ¶ Fe.iiii.de ſctō mathia apl̃o Inferi⁹ du. Tñ in anno biſextili ſeruitiū erit de ſctō mathia in.v.fer. ¶ Et ab hinc vſqꝫ ad inceptionē hyſt. In principio.accipiaꝛ ſcd̃z B p̱ lr̃a dñicali. Et inchoeꝛ ad ſcd̃az dñicā.xl.

Dñica.ii.quadrageſime de ſeruitio dñicali. ¶ Fer.ii.de ſctō dauid.ix.lec.de cōi. ¶ Fe.iii.de ſctō cedda.ix.lc.de cōi. ¶ Fer.iiii.⁊ ceteris fer.p̱ ebdo.de ieiunio dicatur ¶ Fe.vi.i.℞.fe.⁊ aliud i ſabbō cū ℞io Pater peccaui

Dñica.iii.xl.tota dicaꝛ hyſt.⁊ nihil d̃ virginib⁹. ¶ Fe.ii.iii.iiii.v ⁊ ſabbō de ieiunio. ¶ Fe.iiii.dicaꝛ primū ℞ fe.⁊ alia duo in ſabbō. ¶ Fe.vi.d̃ ſcō grego.inferi⁹ du.

Dñica.iiii.xl.tota dicaꝛ hyſtoria. ¶ Cꝑ.Ecce ſacer. ¶ Fer.ii.iii.iiii.⁊.vi.de ieiunio. Et in.iiii.fe.dicaꝛ ℞.feriale. ¶ Fer.v.de ſctō edwardo ix.lec. Ad primas veſ̃ an. Iſte ſctūs. Cꝑ. Btūs vir qui in ſapi. ℞. Btūs vir q̃ ſuffert. ¶ Sabbō de ſctō cuthberto.ix.lec.ſine expōne Veſpere erūt de dñica ⁊ memo.de ſancto.

Dñica in paſſiōe dñi tota dicaꝛ hyſt. Feſtū ſcti benedicti differatur vſqꝫ ad tranſlationē ei⁹. ¶ Fe.ii.iii.iiii.vi.⁊ ſabbō de ieiu.⁊ i.iiii.fe.dicaꝛ.viii.℞ cū duob⁹ fer. ¶ Feria.v.de annū.btē ma.mai⁹ du.ſolē.mẽo de ieiu.

Dñica in ramis palmaꝝ de ſerui.dñicali. ¶ Feſtum ſcti Richardi differaꝛ vſqꝫ ad trãſlationē ei⁹. ¶ Fe.ii.⁊ ceterꝭ fe.p̱ ebdo.fiat ſeruitiū de ieiu. ¶ Fe.iiii.dicanꝛ

Secundū C.xviii.xv.vii.iiii.

exeq̇e moꝛtuoꝝ cū.ix.lec.⁊ miſſa i craſtino. Deinceps quotidiane exeq̇e nō dr̄r in ꝯuentu vſqꝫ poſt trinitatē ¶ In die paſche ⁊ ꝑ ebdo.totū de ſolēnitate feſti. ¶ Feſtū ſcti ambꝛoſii differat̄ vſqꝫ ad.iii.fer.poſt oc.paſche Oībus dn̄icis diebꝰ vſqꝫ ad aſcenſionē de quocūqꝫ fit ſeruitiū ſolē.mēo.de dn̄ica ad vtraſqꝫ veſ̄ ⁊ mat̄.ſed nūq̄ ad miſſā. Oībus feſtis cū regi.choꝛi ⁊ dn̄icis vſqꝫ ad aſcenſionē dn̄i fiat mēo.de reſurrectiōe/niſi in inuentiōe ſcte crucis:⁊ in ſabbatis ad veſ̄. Non dicunt̄ benedictiones feriales vſqꝫ poſt Deus oīm.

Dn̄ica in albis pꝛima poſt paſ.minꝰ du.totū de dn̄ica ⁊ mēo:de reſurre.cū miſſa. ¶ Fe.ii.de fe.℞.Dignꝰ es Miſſa dn̄icalis. ¶ Fer.iii.de ſcō ambꝛoſio inferiꝰ dup. Cp̄.Ecce ſacerd.Lectōes de ꝓꝓꝛietate legant̄ non de expōne. ¶ Fe.iiii.de marty.Inuit.du.iii.lec.cōni.Reddet deꝰ. ¶ Fe.v.de feſto loci. ¶ Fer.vi.de fe.℞.Locutus.Miſſa eiuſdē ferie. ¶ Sabbō de ſctā maria. Ubi fiunt tres ꝯmēo.in.vi.feria fiat vna ꝯmemoꝛatio.

Dn̄ica ii poſt paſcha de ſeruitio dn̄icali.iii.℞.a duobus cātet̄. In lau.vna an. ¶ Fe.ii.de ſctō alphego Inuita.du.iii.lec.de cōi.Omnis pōtifex. ¶ Fe.iii.de fe.℞. Dignꝰ es.Miſſa dn̄icalis. ¶ Fer.iiii.de fe.℞ Locutus Epl̄a ⁊ euāgeliū illiꝰ fe. ¶ Fe.v.de feſto loci. ¶ Fe.vi de ſctō gregoꝛio minꝰ du. ¶ Sabbō de ſctā maria. Ad veſ̄.ſolēnis mēo.de dn̄ica ⁊ ꝓceſſio fiat. Ubi fiūt tres cōmemo.in.iiii.fe.fiat vna cōmemo. Et tunc in tercia feria dicunt̄ ℞ia de tercia feria ſcꝫ Locutus.

Dn̄ica.iii.totū de ſancto marco. In miſſa ſcd̄m all'a erit de reſurrectiōe nō de dn̄ica. ¶ Fer.ii.de fe.℞.illiꝰ ferie ſcꝫ.Dignꝰ es.miſſa dn̄ical̄. ¶ Fe.iii.de feſto loci. ¶ Fe.iiii.de ſctō vitale.iii.lec.cū regi.choꝛi. ¶ Fe.v.de fer.℞.de.iiii.fer.ſcꝫ Uidi poꝛtam.Miſſa quartē ferie. ¶ Fer̄.vi.de ſctā maria. ¶ Sabbō de apl'is. inferius dup. Ad veſperas mēo.de dn̄ica:⁊ ꝓceſſio fiat. Ubi fiunt tres cōmemo.in quinta fer.fiat vna cōmemo. Et tunc in ſcda feria dicunt̄.℞.Uidi poꝛtā.

Dn̄ica.iiii poſt paſcha de ſeruitio dn̄icali.iii.℞.a duobus cantet̄.In lau.vna an. Ad vſ̄.ſolē.mēo.de mar. de dn̄ica ⁊ ꝓceſſio fiat ¶ Fe.ii.de ſctā cru.minꝰ dup. Ad mat̄.ſolē.memo.de marty.an.Lux ꝑpetua.minoꝛ ¶ Feria tertia de feriis.℞.Narrabo. miſſa dn̄icalis. ¶ Fer.iiii.de feſto loci. ¶ Fe.v.de ſctō iohāne apl'o.Inuita.tri. ¶ Fe.vi.de ſctō iohāne de beuerlaco. ¶ Sab. de ſctā maria. Ubi fiūt tres ꝯmēo.in.iii.fe.fiat vna cōmemo.Et tūc miſſa dn̄icalis dꝛ in dn̄ica in capl'o.

Dn̄ica.v.poſt paſcha de ſerui. dn̄icali. In lau.om̄es an̄e dn̄r. Ad veſ̄.de dn̄ica nihil de mar.nec etiā in craſtino niſi ad vſ̄.⁊ ad matu.btē marie.ſed fiat mēo.ſolēniter de reſur. ¶ Fe.ii.de fer.nihil de martyꝛibꝰ.℞. de.iii.fe.ſcꝫ hymnū. ¶ Fe.iii.de ſcā maria. ¶ Fe.iiii.de fer.nihil de marty.:niſi vt ſ̄.℞.iiii.de fer.ſcꝫ Deduc me.Ubi fiunt tres ꝯmēo.in.ii.fe.dicunt̄ ℞. de eadem feria ſcꝫ Narrabo. Et in quarta feria ℞ia de.iii. fer̄. ſcꝫ Hymnū.⁊ ℞ia de quarta feria pꝛetermittantur. ¶ Fer.v.dies aſcenſiōis feſtū pꝛincipale. ¶ Fer̄.vi.de octa. ¶ Sabbō de octa. Ad veſ̄ nulla memoꝛia.

Dn̄ica infra oct̄.aſcen. totū de dn̄ica:⁊ mēo.de oct̄. ¶ Fer̄.ii.de oct̄.an̄e ⁊ ℞ia de.vi.fe. ¶ Fe.iii.de oc.an̄e ⁊ ℞ia de ſabbō. ¶ Fer̄.iiii.de ſcō dunſtano.iii.lec.de ꝓpꝛietate.mēo.de ꝟgine ⁊ de oct̄. ¶ Fe.v.de oct̄.Inuit̄.tri.In lau.oēs an̄e dn̄r. Ad vſ̄.an.Sub tuā. ¶ Fe.vi. de ſcā maria. ¶ Sabbō de vigi.pentheco.mēo.de ſctā mariã ⁊ de oı̄bus ſctis. ¶ In die pēthecoſtes ⁊ ꝑ ebdo. de ſolemnitate feſti. nihil de ſancto aldelmo iſto anno ¶ Feſtū ſcti auguſtini differat̄ vſqꝫ in .iii. fer. poſt oct̄. De feſtis .iii. lec. fiat mēo. ſicut ꝑ ebdo. paſche. Nulla fiat memo. de ſctō ſpū ꝑ hanc ebdo. ad veſ̄. ⁊ ad matu de ſctā maria. ¶ Nota ꝙ iſto anno nulla dñica debet deferri ꝑ eſtatē niſi in eccl̄ia Saꝝ tm̄. ¶ In die ſcē tri trinitatꝭ totū de feſto. Ad ſcđas veſ̄ ſolē. fiat memo. đ feſto loci. Quotidie ꝑ ebdo. ad pꝛimā đꝫ an. O beata. ¶ Fe. ii. de feſto loci mēo. de ꝟgine ⁊ de oct̄. ¶ Fer. iii. de ſctō auguſtino: Inferi⁹ du. memo. de ſctō nichomede: ⁊ de oct̄. ſub ſilen. Ad veſ̄ memo. de ſctā maria ā. Sub tuā. ſolēniter: ſed pꝛimo de martyꝛib⁹ ⁊ de oct̄. ſub ſilentio. ¶ Fer. iiii. de ſancta maria et due memo. ¶ Fer. v. feſtū coꝛpoꝛis xp̄i maius du. Et erūt oct̄. cū regimine choꝛi. Nō dicit̄ ℣. Gloꝛia tibi dñe qui natus. niſi qñ fit ſeruitiū de oct̄. tm̄. Ad ſcđas veſpas p̄i. hymni ⁊ ℣. ſicut ad pꝛimas veſ̄. ⁊ ita per totas octa. qñ de oct̄. agitur. ¶ Ad memoꝛiā de octa. in feſtis ſanctoꝛū ad veſperas ℣. Panem de celo. Et ad matuti. ℣. Poſuit fines. ⁊ cetera. ¶ Fe. vi. de octa. iii. lec. ⁊ nulla memoꝛia/ niſi de oct̄. ſancte trinitatis tantum. Per octauas ⁊ in octauis dicat̄ ſequētia. Ecce panis angeloꝝ. ¶ Sabbato dꝫ octa. ⁊ memo. de martyꝛibus ⁊ de oct̄. ſancte trinitatis. Ad veſperas inchoetur hyſtoꝛia cuꝫ an. Loquere dñe. memoꝛia de ſancta trinitate: ⁊ pꝛoceſſio fiat ante crucem: vt ſupꝛa.

Dñica pꝛima poſt feſtū ſctē trinitatꝭ totū de oct̄. coꝛpoꝛis xp̄i ix. ℟. a duobus cantetur. In laud̄. vna an. Te iure. p̄s. Quicūqꝫ vult ſaluus eſſe. Miſſa dñicalis in capl̄o dicit̄. Et tūc in ſūma miſſa nulla erit memo.

Secundū C.xviii.xv.vii.iiii.

fer.℟.de.iiii.fer.ſcz Uidi poꝛtam.Miſſa quarte ferie. ¶ Fer.vi.de ſctā maria. ¶ Sabbō de apl'is. inferius dup. Ad veſperas mēo.de dn̄ica:⁊ ꝓceſſio fiat. Ubi fiunt tres cōmemo.in quinta fer.fiat vna cōmemo. Et tunc in ſcda feria dicunt.℟.Uidi poꝛtā.

Dn̄ica.iiii post paſcha de ſeruitio dn̄icali.iii.℟.a duobus cantet.In lau.vna an. Ad vſ̄.ſolē.mēo.de mar. de dn̄ica ⁊ ꝓceſſio fiat ¶ Fe.ii.de ſctā cru.minꝰ dup. Ad mat.ſolē.memo.de marty.an.Lux ꝑpetua.minoꝝ ¶ Feria tertia de feriis.℟.Narrabo. miſſa dn̄icalis. ¶ Fer.iiii.de feſto loci. ¶ Fe.v.de ſctō iohāne apl'o.Inuita.tri. ¶ Fe.vi.de ſctō iohāne de beuerlaco. ¶ Sab. de ſctā maria. Ubi fiūt tres ꝯmēo.in.iii.fe.fiat vna cōmemo.Et tūc miſſa dn̄icalis dꝫ in dn̄ica in capl'o.

Dn̄ica.v.post paſcha de ſeruit. dn̄icali. In lau.om̄es añe dn̄r. Ad veſ̄.de dn̄ica nihil de mar.nec etiā in craſtino niſi ad vſ̄.⁊ ad matu.btē marie.ſed fiat mēo.ſolēniter de reſur. ¶ Fe.ii.de fer.nihil de martyꝛibꝰ.℟. de.iii.fe.ſcz hymnū. ¶ Fe.iii.de ſcā maria. ¶ Fe.iiii.de fer.nihil de marty.:niſi vt ſ̄.℟.iiii.de fer.ſcz Deduc me. Ubi fiunt tres ꝯmēo.in.ii.fe.dicunt ℟. de eadem feria ſcz Narrabo. Et in quarta feria ℟ia de.iii. fer. ſcz Hymnū.⁊ ℟ia de quarta feria pꝛetermittantur. ¶ Fer.v.dies aſcenſiōis feſtū pꝛincipale. ¶ Fer.vi.de octa. ¶ Sabbō de octa. Ad veſ̄ nulla memoꝛia.

Dn̄ica infra oct.aſcen. totū de dn̄ica:⁊ mēo.de oct. ¶ Fer.ii.de oct.añe ⁊ ℟ia de.vi.fe. ¶ Fe.iii.de oc.añe ⁊ ℟ia de ſabbō. ¶ Fer.iiii.de ſcō dunſtano.iii.lec.de ꝓpꝛietate.mēo.de ꝟgine ⁊ de oct. ¶ Fe.v.de oct.Inuit.tri.In lau.oēs añe dn̄r. Ad vſ̄.an.Sub tuā. ¶ Fe.vi.de ſcā maria. ¶ Sabbō de vigi.pentheco.mēo.de ſctā

Secundū C.xviii xv.vii.iiii.

mariā ⁊ de oībus ſctis. ¶ In die pēthecoſtes ⁊ ꝑ ebdo. de ſolēmnitate feſti.nihil de ſancto aldelmo iſto anno ¶ Feſtū ſcti auguſtini differat͂ vſq; in.iii.fer.poſt oct. De feſtis.iii.lec.fiat mēo. ſicut ꝑ ebdo.paſche. Nulla fiat memo.de ſctō ſpū ꝑ hanc ebdo.ad veſ.⁊ ad matu de ſctā maria. ¶ Nota ꝙ iſto anno nulla dñica debet deferri ꝑ eſtatē niſi in eccl'ia Saꝝ tm̄. ¶ In die ſcē tri trinitatꝫ totū de feſto. Ad ſcdas veſ ſole.fiat memo.đ feſto loci. Quotidie ꝑ ebdo.ad pꝛimā đꝫ an. O beata. ¶ Fe.ii.de feſto loci.mēo.de ꝟgine ⁊ de oct. ¶ Fer.iii. de ſctō auguſtino: Inferiꝰ dū.memo.de ſctō nichomede:⁊ de oct.ſub ſilen. Ad veſ memo.de ſctā maria ā. Sub tuā.ſolēniter: ſed pꝛimo de martyꝛibꝰ ⁊ de oct. ſub ſilentio. ¶ Fer.iiii.de ſancta maria et due memo. ¶ Fer.v.feſtū coꝛpoꝛis xp̄i maius dū. Et erūt oct.cū regimine choꝛi. Nō dicit͂ ℣.Gloꝛia tibi dñe qui natus. niſi qñ fit ſeruitiū de oct.tm̄. Ad ſcdas veſpas ꝑi.hymni ⁊ ℣.ſicut ad pꝛimas veſ.⁊ ita per totas octa.qñ de oct.agitur. ¶ Ad memoꝛiā de octa.in feſtis ſanctoꝝ ad veſperas ℣.Panem de celo. Et ad matuti.℣.Poſuit fines.⁊ cetera. ¶ Fe.vi.de octa.iii.lec.⁊ nulla memoꝛia/niſi de oct.ſancte trinitatis tantum. Per octauas ⁊ in octauis dicat͂ ſequētia. Ecce panis angeloꝝ. ¶ Sabbato de octa.⁊ memo.de martyꝛibus ⁊ de oct. ſancte trinitatis. Ad veſperas inchoetur hyſtoꝛia cū an. Loquere dñe.memoꝛia de ſancta trinitate: ⁊ pꝛoceſſio fiat ante crucem: vt ſupꝛa.

Dñica pꝛima poſt feſtū ſctē trinitatꝫ totū de oct.coꝛpoꝛis xp̄i ix.Re.a duobus cantetur. In laud.vna an. Te iure.ps. Quicūq; vult ſaluus eſſe. Miſſa dñicalis in caplo dicit͂. Et tūc in ſūma miſſa nulla erit memo.

Secundū C.xviii.xv.vii.iiii.

¶ Feria.ii.de octauis:℞.de pꝛio noc. ¶ Fer.iii.de oct. ⁊ mēo.de ꝯfessoꝛibꝰ:℞.de.ii.noc. ¶ Fer.iiii.de sctō edmūdo. Inui.dup̄.ix.lc. medie lec.de martyꝛibus:et tm̄ mēo.de octa. Vespe erūt de coꝛpe xp̄i.ā. Sacerdos.ps̄ Dixit dn̄s.⁊ ceti ps̄.sicut i pꝛimis vespis. Cap̄.℞.hyꝰ.⁊ V̄.sicut ad pꝛias vs̄.festi:mēo.de sctō edmūdo. ¶ Feria v.de oct. Inui.trip.ix.lc. Ad.ii.vs̄.de oct.ān Sapientia ps̄. Dixit dn̄s.hyꝰ. Sacris solē. V̄. Panē de celo.mēo. de sctō barnaba apl'o. ¶ Fer.vi.de sctō barnaba. Inui. tri.ix.lc.cū ps̄. Ad te leuaui. Ad vs̄.mēo.de sctā maria ā. Sub tuā.cū mēo.de martyꝛibꝰ. ¶ Sab.de sctā ma. Ad vs̄.nō dicat ℞.sed mēo.de trinitate/⁊ pcessio fiat. Dn̄ica.ii.tota cātet hysto. In lau.vna ān. ¶ Feria.ii. de sctō blasio. Inui.simp.iii.lc.de cōi. ¶ Fer.iii.de martyꝛibꝰ. Inui.dup̄.iii.lc. ¶ Fer.iiii.de scō richardo.ix.lc. medie lec.de marty.cū ℞.Deus de.ii.noc. ¶ Fer.v.de fes. loci. ¶ Fer.vi.de martyꝛibꝰ Inui.dup̄.iii.lec.℞.de.iii. noc.cū ℞.Hec est vā. ¶ Sabbō de sctā maria:⁊ mēo. de marty. Ubi fiūt.ii.ꝯmēo.in.ii.feria fiat vna ꝯmēo. Dn̄ica.iii.de seruitio dn̄icali/medie lec.de sctō edwardo. In lau.vna ān. ¶ Fer.ii.de fes.loci. ¶ Fer.iii.de scō albano.ix.lec.cū ℞.Perceptꝰ. ¶ Fer.iiii.de vigi.cū noc.⁊ cū ℞.Regnū mūdi. Missa de vigilia. ¶ Fer.v.de sctō iohāne minꝰ dup̄. Ad vs̄.mēo.de sctā ma.ān Sub tuā.solē. ¶ Fer.vi.de scā maria:⁊ mēo.de oct. ¶ Sab. de marty.iohāne ⁊ paulo. Inui.dup̄.tres lc.⁊ mēo.de octa. Ad vs̄.mēo.de octa.de trinitate/⁊ processio fiat. Dn̄ica.iiii.de serui.dn̄icali/meō.lec.de oct.cū ℞.Priusq̄ te. In lau.vna ā. ¶ Fer.ii.de scō leone cū noc. Missa de vigi.aploꝝ. ¶ Fer.iii.de aplis minꝰ du.⁊ nihil in audiētia de oct.scti iohis. ¶ Fer.iiii.de scō paulo. Inui.

Secundū C.xviii xv.vii.iiii.

tri.ix.lec. ¶ Fe.v.de ſctā maria:⁊ mēo.de oct ſci iohis Ad vſ̄.de viſitatiōe btē marie. ¶ Fe.vi.de viſitatione btē marie maiꝰ du. ¶ Sabbō de oct btē marie. Ad vſ̄ de ſcō marti.mēo.de oct ꝺ dn̄ica ⁊ de trini.⁊ ꝓceſ.fiat

Dn̄ica.v.de ſctō martino.ix.lec.medie lec.de apl'is. ⁊ memo.de oc.btē marie: ⁊ de dn̄ica ⁊ de trinita.ſolē. ¶ Fer.ii.de oct.iii.lec. ¶ Fer iii.de oct.aploꝝ.ix.lec. ⁊ mēo.de oct.viſitatiōis. Ad veſ̄ ſcti thome mēo. de oct. ſolēniter ⁊ prius mēo.de apl'is priuatim. ¶ Fer.iiii.de ſctō thoma feſtū maiꝰ dup. ¶ Fer.v.de oc.btē marie ¶ Fer.vi.de oct.ix.lec. Ad veſ̄ ꝺꝫ ſola an. Eterni pr̄is ⁊ ceteri p̄s.de ſctā maria ⁊ cetera ſicut ad primas veſ̄ Ad ſcdas vſ̄ mēo.de marty.ſed nō de ꝯmēo.btē mar. ¶ Sabbato de ſctā maria.⁊ mēo.de marty. Ad veſ̄. mēo.de dn̄ica.⁊ de trini.ſub ſilētio:ſine ꝓceſſione.

Dn̄ica.vi.feſtū reliquiaꝝ maiꝰ du. Ad ſcdas vſ̄ mēo. de ſctō benedicto ⁊ de dn̄ica ſub ſilentio. ¶ Quotidie infra oct.fiat mēo.de reliq̄s cū coll'a:ſicut ad quotidianas mat.btē ma. ¶ Fe.ii.de ſctō bn̄dicto.ix.lec.mēo. de reliquiis. ¶ Fe.iii.ꝺ fe.cū miſſa dn̄icali:⁊ ꝺꝫ primū ℟.feriale. ¶ Fer.iiii.de feſto loci ¶ Fer.v.de ſctō ſwithuno.ix.lec de cōi ¶ Fer.vi.de ſctō oſmundo totū de cōi vnius ꝯfeſſoꝛis ⁊ pōtificis. ¶ Sabbō de ſcā maria ⁊ mēo.de ſctō kenelmo ⁊ de reliquiis. Ubi fiūt tres cō mēo in.iii.fer.fiat vna ꝯmēo.⁊ tūc miſſa dn̄ical' ꝺꝫ in caplo. Ad veſ̄.an. Mōtes gelboe.p̄s. Mag.mēo.de ſcō arnulpho/de reliquiis/ de trinitate:⁊ ꝓceſſio fiat.

Dn̄ica.vii.de ſeruitio dn̄icali:medie lec.de ſcō arnulpho. In lau.vna an. ¶ Fe.ii.de feſto loci. ¶ Fe.iii.ꝺ ſcā margareta. ¶ Fe.iiii.de ſcā praxede. Inui.ſim.iii.lec. ¶ Fer.v.de ſcā maria magda. Inuit.tri.ix.lec.⁊ mēo.

de abbate. ¶ Fer.vi.de ſctã maria:⁊ mẽo.de martyre ¶ Sabbõ de ſctã chriſtina cũ noc.Cp̃m. Confitebor. Miſſa de vigilia Ubi fiũt tres ꝯmẽo.in.iiii fe.fiat vna ꝯmemo. Ad veſ mẽo.de marty de dñica an. Rex aũt dauid.de tri.⁊ oẽs ſub ſilen.fiant ſine ꝓceſſione.

Dñica.viii.de ſctõ iacobo inferius du. Ad ſcdas veſ de apl'o iacobo fiat ſolem.memo.de dñica priuatim.et memo.de ſctã anna. ¶ Fe.ii.de ſctã anna. Inuit. trip. ¶ Fe.iii.de mart. Inuit.du.tres lec. Miſſa dñicalis dr in cap'lo. ¶ Fer.iiii.de feſto loci:⁊ due mẽo. ¶ Fe.v.de martyribus. Inuita.dup.tres lec. ¶ Fe.vi.de marty. Inuit.du.tres lec.Feria dñr ꝑ ordine ¶ Sabbõ de ſcã maria.⁊ mẽo.de ſctõ germano, Ubi fiunt tres ꝯmẽo. in.v.fer.fiat vna ꝯmẽo. Ab hac die vſqȝ ad inceptionẽ hyſto. Dñe ne in ira.accipiatr ſextũ C ꝑ lr̃a.dñicali.

Sequitur tertiũ C.

¶ Nota ꝙ qñ luna currit ꝑ vi.⁊ littera dñicalis C.⁊ in eodẽ anno fuerit biſextus tũc accipietr quartũ C.

¶ Fe.v.in craſtino oct.epyphanie de ſctõ felice mart. Inuit.ſim.iii.lec.Cp̃.Ois põtifex. Ad miſſã dñr qnqȝ collecte. ¶ Fer.vi.de feſto loci:⁊ mẽo.de ſacto mauro. ¶ Sab.de ſctã ma. Ubi fiũt tres ꝯmc.in.v.fe.fiat vna ꝯmc.⁊ mẽo.d̃ ſcõ felice. Ad ꝯple.dicatr ps. Ad te leuaui

Dñica prima poſt oct.epyphanie:lr̃a dñicalis C.xvi kal.februarii inchoetr hyſto. Dñe ne in ira. medie lec. de ſancto ſulpitio. In lau:oĩs añe dñr. ¶ Fe.ii.de feſto loci:⁊ mẽo.de virgine. ¶ Fer.iii.de ſancto wulſtano.ix.lec.de cõi. ¶ Fe.iiii.de martyribus fabiano ⁊ ſebaſtiano.ix.lc.Cp̃m.Iuſtoꝝ aie. ¶ Fe.v.de ſctã agnete.ix.lc.Cp̃m.Confitebor. ¶ Fer.vi.de ſctõ vincentio ix.lec. ¶ Sabbõ de ſctã maria.

Tertiū C.xvii.xii.ix.vi.i.

Dñica.ii.tota cantet hyſto. In lau. vna an. ¶ Fer.ii. de ſctō paulo. Inuitat.tri.ix.lec. ¶ Fe.iii. de feſto loci. ¶ Fe.iiii. de ſctō iuliano. Cp̄m. Ecce ſacer. Inuit. dup. tres lec. ¶ Fe.v. de ſcā agnete ſcd̄o. Inuitat. du. iii.lec. Cp̄. Dñe deꝰ meꝰ. ¶ Fe.vi. de fe. ℞. uliꝰ fe. Epl'a ⁊ euāgeliū de eadē. ¶ Sabbō de ſctā ma. Ubi fiūt.iii. ꝯmēo. iu ſexta feria fiat vna cōmemoꝛatio.

Dñica.iii.tota cantet hyſto. In lau. oēs añe dicunt. ¶ Fe.ii. de ſancta bꝛigida. Inuita. ſimp.iii.lec. ¶ Fe.iii feſtū purificatiōis btē marie maiꝰ dup. Ad ſcd̄as veſ. pꝛo hymno dicat Letabūdus. Nihil de ſancto blaſio. ¶ Fer.iiii. de ſctō blaſio. Inuitato. du.iii.lec. Cp̄z. Ois pontifex. ¶ Fe.v. de feſto loci. ¶ Fer.vi. de ſctā agatha ix.lec. Cp̄z. Confitebor. ¶ Sabbō de ſctā maria: ⁊ memo. de cōfeſſoꝛibus. In miſſa Kyꝛiel'. Omīps Spūs et alme. ⁊ Bñdictꝰ marie filius. Ubi fiūt tres cōmemorationes in ſcd̄a feria fiat vna cōmemoꝛatio.

Dñica in ſeptuageſima tota cantet hyſtoꝛ. ¶ Fer.ii. de fe. ℞. de hyſtoꝛia dñicali: cum miſſa Salus populi. ¶ Fe.iii. de feſto loci. ¶ Fe.iiii. de ſctā ſcolaſtica cū noc. ¶ Fe.v. de fe. cū miſſa.iiii.fe. Et in.vi. de fe. ⁊ ℞ia ferialia dicunt. ¶ Sabbato de ſancta maria. Ubi fiunt tres cōmemo. in ſcd̄a fiat vna commemoꝛatio.

Dñica in.lx.tota cantet hyſto. mēo. fiat de ſcō valentino ¶ Fe.ii. de fe. Miſſa Salus ppl'i. ¶ Fer.iii. de ſctā iuliana cū noc. ¶ Fer.iiii. de fe. Epl'a ⁊ euāg. eiuſdē fe. ¶ Fe.v. de feſto loci. ¶ Fer.vi. de fer. Epl'a ⁊ euange. eiuſdē fer ¶ Sabbato de ſctā maria. Ubi fiūt tres cōmemo. in ſcd̄a feria fiat vna cōmemoꝛatio.

Dñica.in.l.tota cantet hyſtoꝛ. ¶ Fer.ii. de ſctō petro apl'o. Inuit. tri.ix.lec. ¶ Fer.iii. de ſctā ma. ¶ Fer.iiii.

in capite ieiunii de fer. Et feſtū ſci mathie differat̄ i craſtinū. ¶ Ab hac die vſq3 ad dñicā pͥmā poſt paſcha: nihil fiat de feſt̄ triū lec. niſi tm̄ mēo. ¶ Fer. v. de ſcō mathia apl'o īferi⁹ dup̄. Ad vtraſq3 vſ̄. ⁊ matu. de ſctō mathia fiat mēo. ſolē. de ieiunio. ¶ Nota q̄ i anno biſextili fiat ſeruitiū de ſctō mathia i q̇nta feria/ ⁊ tunc ab hinc vſq3 ad iceptionē hyſt̄. In pͥcipio. accipiat̄ tertiū B. p̄ littera dñicali. Et inchoetur ad pͥmā dñicā. xl. ¶ Fer. vi. ⁊ ſab. de ieiunio: ⁊ i ſabbō dicit̄ ℟ia ferialia.

Dñica pͥma. xl. tota dicat̄ hyſto. ¶ Fer. ii. de ſctō dauid. ix. l'c. de cōi. ¶ Fe. iii. de ſcō cedda. ix. l'. de cōi. ¶ Fe. iiii. ⁊ ceteris feriis p̄ ebdō. totū de ieiu. ⁊ i. vi fer. dicat̄ ℟.

Dñica ſcda. xl. tota dicat̄ hyſt. ⁊ nihil debit ⁊ feriale. ginub⁹: niſi ad vſ̄. ⁊ mat. de ſcā maria. ¶ Fer. ii. iii. iiii. v. ⁊ ſab. de ieiunio. In. iiii. fer. dicat̄ pͥmū ℟. feriale: ⁊ aliud i ſab. cū ℟. Pater peccaui. ¶ Feria. vi. de ſancto gregorio īferius dup̄. et fiat ſolēnis mēo. de ieiunio.

Dñica. iii. xl. tota dicat̄ hyſto. ¶ Fer. ii. iii. iiii. vi. de ieiunio/ ⁊ i. iiii. feria dicat̄ ℟. feriale/ ⁊ alia duo i. vi fer. ¶ Fer. v. de ſctō edwardo ān. Iſte ſctūs. cp̄z. Btūs vir qui i ſapiētia. ℟. Beatus vir qui ſuffert. ix. lec. ¶ Sabbato de ſancto cuthberto noue lectiones.

Dñica. iiii. xl. tota cātet̄ hyſto. feſtū ſcti bñdicti differat̄ in craſtinū. ¶ Feria ii. de ſctō bñdicto ix. lec. ¶ Feria. iii. iiii. vi. ⁊ ſabbō de ieiunio: ⁊ i. vi. fer. dicat̄ ℟. feriale. ¶ Feria. v. de annūciatiōe btē marie minus dup̄. In complet̄ dicatur ℣. Gloria tibi dñe qui natus. ⁊c.

Dñica i paſſiōe dñi tota cātet̄ hyſto. ¶ Fer. ii. ⁊ ceteris feriis p̄ ebdo. de ieiunio. ℣. ⁊ ℟. de hyſto. dñicali/ icipiēdo a ſcdo ℟. Et in. iiii. fer. ⁊ in ſab. dicat̄. viii. ℟. hyſtorie dñicalis cum duobus ferialibus/ nihil de ſancto ri chardo: vſq; ad eius tranſlationem.

Dñica i ramis palmaꝝ tota dicat̃ hyſt. Veſpe i dñica erũt de ſctõ ambroſio/ ⁊ ſolẽ. mẽo. de dñica. ¶ Feria ſcda de ſctõ ambroſio īferi⁹ dup̃. ¶ Fer. iii. ⁊ cetis feriis ꝑ ebdõ. de ieiunio. ¶ Fer. iiii. dicunt̃ exeq̃e mortuoꝝ cũ. ix. lec. ⁊ miſſa i craſtino. Deinde non dicũtur quotidiane exeq̃a mortuoꝝ vſq; poſt De⁹ oim. In vigilia paſche ad cõpletoriũ pulſet̃ bis cũ duabus cãpanis ¶ In die paſche ⁊ ꝑ ebdo. totũ de ſolẽnitate feſti. Oibus dñicis de quocũq; fit ſeruitiũ ad vtraſq; veſpas ⁊ ad matut. fiat ſolẽnis mẽo. de dñica: ⁊ nũq̄ ad miſſam. Omnibus feſtis cũ regimine chori vſq; ad vigiliã aſceñ. excluſiue ad veſpas/ matu. ⁊ ad miſſam mẽo. de reſurrectiõe/ niſi i inuẽtione ſctẽ crucis/ ⁊ i ſabbato ad veſpas Bñdictiões feriales nõ dicũtur: vſq; poſt Deus oim.

Dñica in albis prima poſt paſcha min⁹ dup̃. mẽo. de reſurre. cũ miſſa. Nõ dicat̃ De⁹ q̇ hod. die: ſ; Deus q̇ ꝑ vnige. Mẽo. ad ii. vẽs. de reſur. ſolẽ. ¶ Fer. ii. de ſctõ alphego. Inuit. dup̃. iii. lc. de cõi. cp̃z. Dis põtifex. ¶ Fer. iii. de fer. ℟. de ii fe. ſcz Dign⁹ es. miſſa dñical. ¶ Fer. iiii. de fer. ℟. ſcz Locut⁹. Epla ⁊ euãg. eiuſdẽ fer. ¶ Feria v de feſto loci. ¶ Fer. vi. de ſcõ georgio min⁹ dup̃. ¶ Sab de ſcã maria. Ubi fiũt. iii. ꝯmẽo. . i. iiii. feria fiat vna cõmẽo. Ad vẽs. ſolẽ. mẽo. de dñica/ ⁊ proceſſio fiat.

Dñica. ii. poſt paſcha de ſcõ marco īferi⁹ dup̃. Scdm alla i miſſa nõ de dñica erit: ſ; de ult. ix. ꝑ ordinẽ. ¶ Feria. ii. de fer. ℟. Dign⁹ es. miſſa dñical. ¶ Fer. iii. de feſto loci. ¶ Fer. iiii. de ſctõ vitale. iii. lc. cũ regimie chori. ¶ Fer. v. de fer. ℟. Locut⁹. Epla ⁊ euãg. de quarta fe. ¶ Fer. vi. de ſctã maria. ¶ Sab. de aplis īferius dup̃. Ubi fiũt tres ꝯmẽo. iii. v. feria fiat vna ꝯmẽo. ⁊ tũc in ſecūda feria dicat̃ ℞.de tertia feria:ſcilꝫ Locutus eſt. Ad vſ̃.de aplis fiat ſolēnis mēo.de dñica/et proceſſio ad crucem.Et iſta dñica carebit vtriſq; veſperis.

Dñica tertia poſt paſcha de ſeruitio dñicali/In laud. vna an̄.Ad vſ̃.mēo.de martyrib⁹:⁊ de dñica ſolē.⁊ proceſſio fiat.¶ Fer.ii.de ſctā cruce min⁹ du.mēo.de marty.ā.Lux ppetua.minor.¶ Fer.iii.de fer.℞.Vidi portā.Miſſa dñical.¶ Fer.iiii.de feſ.loci.¶ Fer.v.de ſctō iohā.apl'o.iiii.trip.¶ Fer.vi.de ſcō iohā.de beuerlaco tres lc.cū regimie chori.¶ Sabbō de ſctā ma.Ubi fiūt tres ꝯmēo.nihil fiet de.iii.ꝯmēo.In fer.vi.fiat vna.et Reia de.iiii.fer.oino ꝑtermittāt:⁊ miſſa dñical' dꝫ i ca.

Dñica.iiii.poſt paſcha de ſerui.dñicali.In lau.vna ā. ¶ Fer.ii.de marty.iiii.du.iii.lc.ſine regie chori.¶ Feria.iii.de fer.℞.Narrabo.Miſſa dñical.¶ Fer.iiii.de marty.iiii.du.iii.lc.ſine regimie chori ¶ Fer.v.de feſ. loci.¶ Fer.vi.de fer.℞.de.iii.fer.ſcꝫ Hymnū.Miſſa illi⁹ fer.¶ Sab.de ſcā ma.Ubi fiūt.iii.ꝯmēo.i.vi.fer.fi-

Dñica.v.poſt paſca de ſerui.dñicali In lau. (at vna. oēs an̄e dñr.¶ Fer.ii.i roga.de fe.℞.Deduc me.¶ Feria.iii.de ſcā maria.¶ Fer.iiii.de ſcō dūſtano/ mēo.de ſctā potētiana:⁊ de vigil.trn̄.Nulla fiat mēo.ad mat. de reſurrc.neq; ad miſſaꝫ.Ad vſ̃.mēo.de ſctō dūſtano ſub ſilētio. Ubi fiūt.iii.ꝯmēo.tūc in.ii.feria rogationū dñr Reia de.iii.fer.ſcꝫ Hymnū. ¶ Fer.v.dies aſcēſiōis feſtū pricipale.¶ Fer.vi.de oct.¶ Sab.de oct.Ad vſ̃.

Dñica infra oct.aſcēſionis de ſerui. (nulla mēoria. dñicali.tertiū ℞.a duob⁹ cātet.mēo.de oc.¶ Fer.ii.de oct.an̄e ⁊ ℞.de.vi.fer.¶ Fer.iii.de ſctō aldelmo.mēo de marty.⁊ de oct.ad vſ̃.mēo.de ſcō aldelmo.an̄.Lux ppetua.maior.℣.Gaudete iuſti.¶ Fer.iiii.de ſcō augu ſtino ſferius dup̄. mēo. ſolē. de octa. Ad vſ̄. mēo. de oct. ān. Pater manifeſtaui. ¶ Fer. v. de oct. Inuita. tripl. ¶ Fer. vi. de ſcā maria: mēo. de ſcō germano. ¶ Sab. de vigi. pēthe. mēo. de ſctā maria: ⁊ de oīb⁹ ſanctis tm̄. ¶ In die pēthe. ⁊ ꝑ ebdo. totū de ſolēnitate feſti. ¶ De feſtis triū lec. fiat mēo. ſicut ꝑ ebdo. paſche. Nulla dñica debet deſerri iſto anno ꝓpter breuitatē tp̄is/ nulla fiat mēoria de ſcō ſpū ad vſ̄. nec ad mat. de ſctā maria ¶ In die ſctē trinitatis totū de feſto. ¶ Fer. ii. de feſto loci. ¶ Feria. iii. de ſctā maria. ¶ Fer. iiii. de ſctō edmūdo. medie lc. de marty. ⁊ memo. de oct. Ad veſ. mēo. de ſctō edmūdo ſub ſilētio tm̄. ¶ Feria. v. de feſto corporis xp̄i maius dup̄. Ad vſ̄. ān. Sapiētia. p̄s. Dixit dñs ⁊ ceteri p̄s. prime noct. hy⁹. Sacris ſolēniis. ℣. Panē de celo. Iſti p̄s. hym̄. ⁊ ℣. dicūtur per totas octauas qñ de ipſis fit ſeruitiū/ mēoria de ſctō barnaba ſub ſilētio Quādo fit ſeruitiū de aliquo ſctō nouē lectionū infra octa. ad horas non dicat Gloria tibi dñe qui natus. ſꝫ quādo de octa. fit ſeruitiū tm̄. ¶ Feria. vi. de ſctō barnaba ap̄lo. Inuitat. triplex. Medie lectiōes de oct. corporis xp̄i/ et mēo. de octa. trinitat. ¶ Sabbō de octa. tres lec. ℣. et ℟. de ſcdo noc. mēo. de martyribus/ et de octauis trinitat. Ad veſpas de octa. inchoet hyſtoria: cū ān. Loq̄re dñe. mēo. de trinitate/ ⁊ ꝓceſſio fiat ante crucē. Ad mēo. de octa. in feſtis ſctōꝝ ad vſ̄. ℣. Panem de celo. Ad mat. ℣⁹. Poſuit fines. Quotidie ꝑ oct. ⁊ in octa. dicatur ſequē. Ecce panis. qñ de octa. agitur.

Dñica pria poſt feſtū ſctē trinitat: totū de oct. corporis xp̄i. Nonū ℟. a duob⁹ cantet/ mēo. de dñica cū miſſa in cap̄lo/ cū mēoria de trinitate. In lau. vna ān. Ad primā. ān. Te iure. ¶ Fer. ii. de oct. ℣. ⁊ ℟. de prio noc.

de ſctã atiſſa. ¶ Feria.ii.de ſctã anna. Inui.trip̃.ix.lec. ¶ Fer.iii.de doꝛmiẽtibꝰ. Inui.dup̃.iii.lec. Miſſa dñicalis ꝑ ſumma miſſa. ¶ Fer.iiii.de feſto loci. ¶ Fer.v.de martyꝛibus. Inuit.duplex.tres lectões. ¶ Feria.vi.de martyꝛibus. Inui.dup̃.iii.lec. ¶ Sab.de ſctã maria: ⁊ mẽo.de ſctõ germano. Ubi fiũt.iii.ꝯmẽo.i.v.feria fiat vna ꝯmẽo. ¶ Ab hac die vſq₃ ad inceptionẽ hyſto. Domine ne in ira. accipiatur ſextum C. ꝑ littera dñicali.

¶ Quartum C.

¶ Nota qñ luna currit ꝑ.xix. et littera dñicalis C. ⁊ in eodẽ anno fuerit biſextus: tunc accipiet̃ quintũ C. ¶ Fer.v.i craſtino octa.epypha.de ſctõ felice. Inuita.ſimp̃.iii.lc.cp̃. Ois põtifex. Ad nullã dicãt̃ q̃nq₃ colle. ¶ Fer.v.de feſto loci: ⁊ mẽo.de ſctõ. ¶ Sabbõ de ſctã maria: ⁊ mẽo.de feſto. Ad ꝯpl̃.dicat̃ ps. Ad te leuaui. Ubi fiunt tres ꝯmẽo. in.v.feria fiat vna ꝯmẽo.

Dñica pꝛia poſt oct.epypha.lr̃a dñical̃ C.xvii.kal̃.febꝛuarii ichoet̃ hyſto. Dñe ne i ira. medie lec.de ſcõ ſulpitio. In lau.oẽs añe dicãt̃: ⁊ due mẽo. ¶ Fer.ii.de feſ.loci: ⁊ mẽo.de ſcã pꝛiſca. ¶ Fer.iii.de ſcto vulſtano ix.lec.de cõi. ¶ Fer.iiii.de marty.fabião ⁊ ſeba.ix.lec.Cp̃. Iuſtoꝝ aie. ¶ Fer.v.de ſcã agnete.ix.lc.cp̃.Cõfiteboꝛ. ¶ Fer.vi.de ſctõ vincẽtio.ix.lc. ¶ Sabbõ de ſctã ma.

Dñica.ii.de ſeruit.dñicali. In lau.vna ãn. ¶ Fer.ii.de ſctõ paulo. Inui.trip̃.ix.lec. ¶ Fer.iii.de feſ.loci. ¶ Fer.quarta de ſctõ iuliano. Inui.dup.tres lec.cp̃z. Ecce ſacerdos. ¶ Fer.v.de ſctã agnete ſcdo. Inui.dup.iii.lec. ¶ Fer.vi.de fer.Re. ⁊ miſſa eiuſdẽ ferie. ¶ Sabbõ de ſcã maria. Ubi fiũt.iii.ꝯmẽo.i.vi.fer̃.fiat vna ꝯmẽo.

Dñica.iii.tota cãtet̃ hyſt. In lau.vna ãn. ¶ Fer.ii.de ſctã bꝛigida. Inui.ſimp̃.iii.lc. ¶ Fer.iii.feſtu purifica-

Quartū C. xix. xii ii. xi. iii.

tiōis maiꝰ dup̄. Ad .ii. vſ̄. dicat̃ ꝓ hym̄ Letabūdus. nihil de ſctō blaſio. ❡ Fer. iiii. de ſctō blaſio. Inui. du. iii. lec. cōm. Ois pōtitex. ❡ Fer. v. de feſ. loci. ❡ Fer. vi. de ſcā agatha. ix. l'. cp̄. Cōfiteboꝛ. ❡ Sab. ð ſcā ma. ⁊ mēo. de ꝯfeſ. Ubi fiūt. iii. ꝯme. i. ii. fer̄. fiat vna. ⁊ mēo. de ṽgie

Dñica. iiii. tota cātet̃ hyſto In lau oēs añe dñr. ❡ Fer. ii. de fer. Miſſa Salꝰ ppl'i ❡ Fer. iii. de feſ. loci. ❡ Fer. quarta de ſctā ſcolaſtica. Inuit̃. ſimp̄. tres lec. ❡ Feria q̇nta de fer̄. Miſſa quarte fer̄. ❡ Feria vi. de fer. nulla q̇nte dñice. ❡ Sabbato de ſctā maria. Ad miſſā kyꝛie. Oꝑs. Spūs ⁊ al. ⁊ Bñdictꝰ marie filius. Ubi fiūt tres ꝯmēo. in. ii. fer. fiat vna ꝯmēo. Hic claudat̃ all'a. Quando fit ſeruitiū de aliquo feſto triū lec. vſqꝫ ad caput ieiunii fiat cum nocturno: ⁊ nulla mēoꝛia de feria.

Dñica in lxx. tota cantetur hyſtoꝛiā: ⁊ tm̄ mēo. de ſancto valētino. ❡ Feria. ii de fer. Re. hyſt. dñicalis. Miſſa Salus ppl'i. ❡ Feria. iii de ſctā iuliana cū noc. ❡ Fer. quarta de fer. Epl'a ⁊ euāgel'. eiuſdē ferie. ❡ Feria. v. de feſto loci. ❡ Feria. vi. de fer. ⁊ dicūtur Re'ia ferialia. Epl'a ⁊ euāge. eiuſdē ferie. ❡ Sabbato de ſancta maria. Ubi fiūt tres ꝯmēo. i ii. fer̄. fiat vnā ꝯmēoꝛatio.

Dñica i lx. tota cātet̃ hyſt. ❡ Fer. ii. de ſcō petro. Inui. trip̄. ix. l'c. ❡ Fer. iii. de feſ. loci. Sāctꝰ mathias nō hꝫ vigiliā niſi ieiuniū tm̄. ❡ Feria. iiii. de ſctō mathia inferius dup̄. ix. lec. ❡ Feria. v. de fer. cū miſſa quarte ferie ❡ Feria. vi. de fer. Epl'a ⁊ euāge. eiuſdē ferie. ❡ Sabbato de ſctā maria. Ubi fiūt tres ꝯmēo. in ſexta feria fiat vna. In anno biſextili in q̇nta feria erit ſeruitium de ſancto mathia. Et ab hinc vſqꝫ ad inceptionē hyſtorie In pꝛincipio. accipiatur quartum B. pꝛo littera dominicali/ ⁊ inchoetur ad dominicā quinquageſime.

Quartū C.xix.xxiiii.xl.iii.

Dñica in quinquageſima tota cantet̄ hyſt. ¶ Fer.ii. de ſctō dauid.ix.lec.de cōi. ¶ Fe.iii. đ ſctō cedda.ix.lec. de cōi. ¶ Fe.iiii.in capite ieiunii de fe. Ab hac.iiii.fe.vſqꝫ poſt oct.paſ.nihil fiat de feſtis triū lec.niſi tm̄ mēo. ad vſ.⁊ matu.de ſcā maria. ¶ Fe.v.vi.⁊ ſabbō de ieiunio.tñ in ſabbō dicat̄.vii.℞.hyſt.cū duobꝰ ferialibꝰ

Dñica prima.xl.tota cātet̄ hyſto. ¶ Fe.ii.iii.iiii.v.et ſabbato de ieiunio:⁊ in quarta feria dicatur ℞.feriale ¶ Fe.vi.de ſctō gregorio.Inferiꝰ du.ix.lec.Cp̄m.Ecce ſacerdos.In laudibus cp̄m.Benedictionē.

Dñica.ii.xl.tota cantet̄ hyſto. ¶ Fer.ii.iii.iiii.⁊.vi.de ieiunio.In.iiii.fe.dicat̄ vnū ℞.feriale:⁊ aliđ in.vi.fe. ⁊ ℞.Pater peccaui.omittat̄. ¶ Fe.v.de ſcō edwardo Ad primas veſ.an.Iſte ſctūs.Cp̄m.Btūs vir q̇ in ſa. ℞.Btūs vir qui ſuffert.ix.lectiōes. ¶ Sabbō de ſctō cuthberto:nouē lectiōes ſine expoſitione.

Dñica.iii.xl.tota cātet̄ hyſt. ¶ Feſtū ſcti bñdicti differatur in craſtinū. ¶ Fe.ii.de ſctō bñdicto.ix.lec. ¶ Fe. iii.iiii.vi.⁊ ſabbō de ieiu.tñ in.vi.fe.dicat̄ primū ℞.feriale ⁊ alia duo in ſabbō. ¶ Fer.v.feſtū annūciatiōis btē marie minꝰ dup.Ad vtrūqꝫ ꝯpleto.hꝫ ꝟ.Gl̃ia tibi dñe q̇ natꝰ.Et pulſet̄ ad vtrūqꝫ ꝯplet.cū duabꝰ cāpa.

Dñica.iiii.xl.tota cantet̄ hyſt. ¶ Fer.ii.⁊ ceteris fer. per ebdoma.de ieiu.Et in.iiii.feria dicit̄ ℞.feriale. ¶ Sabbō de ſctō richardo.ix.lec. Veſpe erūt de dñica ⁊ mēo.de fe.Ad.Feſtū ſcti ambroſii differat̄ in.iii.feriā

Dñica in paſſiōe dñi totū de dñica. Veſpe erunt de ſcō ambroſio ⁊ ſolē.mēo.de dñica. ¶ Fe.ii.de ſctō ambroſio. ¶ Fe.iii.⁊ ceteris fer.ꝑ ebdo.de ieiunio.In.v.fe. dicat̄ octauū ℞.hyſtorie cū duobus ferialibus.

Dñica in ramis palmarū totū de dñica. ¶ Fer.ii.⁊ ce

Quartū C.xix.xiiii.xi.iii.

teris feriis ꝑ ebdo de ieiunio. Ad veſ̄ ⁊ mat. btē marie virginis in.iiii.fe.fiat mēo.de marty. ¶ Fe.iii.dñr exequie mortuoꝝ:cū.ix.lec.⁊ miſſa in craſtino. Deinceps quotidiane exeq̄e nō dicant̄ i ꝯuētu vſqꝫ poſt De⁹ oim ¶ Die paſche ⁊ ꝑ ebdo.totū de ſolēnitate feſti:nihil de ſctō alphego. Feſtū ſcti georgii differat̄ vſqꝫ in.xi. diē maii. ¶ In dñicis dieb⁹ qñ de aliquo ſctō fit ſeruitiū fiat ſolēnis mēo.de dñica ad vtraſqꝫ vſ̄. ⁊ mat.ſed nūq̄ ad miſſā. Oībus vō feſtis cū regimīe chori a paſcha vſqꝫ ad vigiliā aſcen[illegible] dñi excluſiue fiat ſolē mēo.de reſur.ad vſ̄.mat. ⁊ ad miſſā niſi inuētiōe ſctē crucis:⁊ i ſabbis ad vſ̄. Bñdictiōes feriales nō dñr vſqꝫ p⁹ De⁹ oim.

Dñica in albis prima poſt paſcha min⁹ dup. totū de dñica ⁊ miſſa de reſurre. Nō dr̄ Deus q̇ hodierna die ſed De⁹ q̇ ꝑ vnigenitū. Veſpe erūt de ſcō marco. ⁊ mēo.ſolē.de dñica ⁊ de reſur. ¶ Fe.ii.de ſcō marco inferi⁹ du. Nulla fiat ꝓceſſio nec ieiuniū. ¶ Fe.iii.d̄ fe. ℟. Dign⁹ es.miſſa dñicalis. ¶ Fe.iiii.de ſcō vitale iii.lec.cū regi.chori. ¶ Fe.v.de feſto loci. ¶ Fer.vi.de ſctā ma. ¶ Sabbō de aplīs. Ubi fiūt tres ꝯmēo.in.iii. fe.fiat vna ⁊ miſſa dñicalis dr̄ in caplō. Ad veſ̄ in ſabbato fiat ſolēnis mēo.de dñica:⁊ fiat ꝓceſſio.

Dñica.ii.poſt paſ. de ſerui.dñicali. In lau. vna an. Ad veſ̄.mēo.de mar. ⁊ de dñica:deinde fiat proceſſio. Et ſic iſta dñica carebit vtriſqꝫ veſ. ¶ Fe.ii.de ſcā cruce min⁹ du. Ad mat.mēo.de mar.an Lux ꝑpetua.mior. ¶ Fe.iii.de fe. ℟. Locut⁹ eſt.miſſa dñicalis. ¶ Fer.iiii. de feſto loci. ¶ Fe.v.de ſcō iohāne aplō. Inuit.triplex ¶ Fe.vi.de ſctō iohāne de beuerlaco:tres lec.cū regimine chori. ¶ Sabbato de ſctā maria. Ubi fiunt tres ꝯmēo.in.ii.fe.fiat vna:⁊ miſſa dñicalis dr̄ in caplō

Quartū C.xix.xiiii.xi.iii.

Dñica.iii.de ſeruī.dñicali.iii.℟.a duobꝰ cantet̄.In lau.vna an.¶ Fe.ii.de marty.Inuit̄.du.iii.lec.Cp̄m.Reddet deꝰ.¶ Fer.iii.de ſctō geoꝛ.minꝰ du.¶ Fe.iiii.đ mart.Inuit̄.du.iii.lec.an.Scti p fidē.¶ Fe.v.de feſto loci.¶ Fe.vi.đ fe.℟.Uidi poꝛtā.miſſa dñical'.¶ Sab.de ſancta maria.Ubi fiunt.iii.ꝯmēo.fer.vi.fiat vna.et miſſa dñicalis đꝫ in caplo:⁊ oia ℟ia fer.ꝑtermittant̄

Dñica.iiii.đ ſeruī.dñica.iii.℟.a duobꝰ cātet̄ In lau.vna an.¶ Fer.ii.de fe.℟.Narrabo.Miſſa dñicalis.¶ Fe.iii.de feſto loci.¶ Fer.iiii.de ſctō dūſtano:⁊ mēo.de ꝟgine ⁊ de reſur.¶ Fe.v.de fe.℟.de.iii.fe.ſ.Hymnū.miſſa.iiii.fe.¶ Fe.vi.de fe.℟.Deduc me.¶ Sab.de ſctā maria.Ubi fiūt tres cōmemo.in.vi.fe.fiat vna

Dñica.v.đ ſeruī.dñicali.iii.℟.a duobꝰ cātet̄.In lau.oēs añe dñr.¶ Fe.ii.rogationū đ fe.℟.Narrabo.In to.Dicāt nūc.Miſſa dñical'.Ubi fiūt tres ꝯme.in hac ii.fe.dñr ℟.đ.iiii.fe.ſ.Deduc.⁊ ℟.Dicāt nūc omittat̄ ¶ Fe.iii de ſcō aldelmo.mēo.de ſcō vrbano ⁊ đ reſur.Ad vſ̄.ſolē.mēo.de ſcō aldelmo.an.Lux ꝑpe.mioꝛ.ꝟ:Gaudete iuſti.⁊ mēo.đ reſur.¶ Fer.iiii.de ſcō auguſti Inſe.du.ſolē.mēo.de vig.tm̄:nihil de reſur.nec ad matu.nec ad miſſā.Ad vſ̄.ſolē.mēo.de ſctō augu.¶ Fe.v.de aſcē.dñi:feſtū pꝛincipale.¶ Fe.vi.de oct.⁊ mēo.de ſcō germāo.¶ Sabbō de oc.Ad veſ̄ nulla mēo.

Dñica infra oct.aſcē.totū de dñica.iii.℟.a duobꝰ cātet̄.In lau.vna ā.¶ Fer.ii.de oct.añe ⁊ ℟.de.vi.fe.⁊ mēo.de ꝟgi.¶ Fe.iii.añe ⁊ ℟.de ſabbō.¶ Fe.iiii.đ oc.añe ⁊ ℟.de.vi.fe.⁊ mēo.de marty.¶ Fe.v.de oc.Ad ſcōas vſ̄ mēo.de ſcā ma.an.Sub tuā.¶ Fe.vi.de ſcā ma.ſine aliqua mēo.¶ Sabbō đ vigil.pēthecō.⁊ nihil de mar.¶ In die pēthecō.⁊ ꝑ ebdo.de ſolē.feſti.nihil đ ſcō edmūdo: neq; de ſcō barnaba apl'o. De feſtis triū lec. fiat mēo. ad vſ̄. ⁊ ad mat́. btē ma. ſicut ꝑ ebđ. paſce Nulla dñica differt́ iſto anno: qꝛ tp̄s bꝛeue eſt. Nulla mēo. de ſcō ſpū ad vſ̄. nec ad matut́. btē ma. Ꝟginis ꝑ hāc ebdo. Nota ꝙ ℟ia đ. ii. noc. debēt cātari infra oc. reliquiaꝝ vbi ſūt tm̄ due ꝯmēo. Ubi fiunt tres ꝯmēo. in die ſci arnulphi tota cātet́ hyſt. ¶ Die ſctē trinitatꝫ oia patēt. Ad ſcđas veſ. ſolē. fiat mēo. de feſto loci tm̄. Quotidie ꝑ ebdo. ad pꝛimā. an. O btā. ¶ Fe. ii. de feſto loci: mēo. de ſcō ⁊ de oct. ¶ Fe. iii. de ſctā Maria. mēo. de marty. ⁊ de oct. ¶ Fe. iiii. de ſcō richardo epō. ix. lec medie lec. đ marty. ⁊ mēo. de oct. Ad vſ̄. mēo. de ſctō richardo ſub ſilētio. ¶ Fe. v. feſtū coꝛpis xp̄i maiꝰ du. nō dicat́ Glia tibi dñe: niſi qñ fit ſeruitiū de oc. tm̄. Ad ſcđas vſ̄. an. Sapientia. p̄s. Dixit dñs. ⁊ ceti p̄i. vt ad pꝛimas vſ̄. Hymꝰ Sacrꝫ ſolē. ℣. Panē de celo. Et ſic fiat quotidie ꝑ oct. qñ de oct fit ſerui. ¶ Fer. vi. de oct. coꝛpis xp̄i. iii. lec. ⁊ mēo. de martyꝛi. ⁊ de oct. trinitatis ¶ Sabbō de oct. ⁊ mēo. de ſcis ⁊ de oct. Ad vſ̄ de oct. mēo. de ſcō edwardo ⁊ mēo. đ dñica. an. Loquere dñe mēo. de trini. ⁊ ꝓceſſio fiat. Ad mēo. de oct. i feſtꝫ ſcōꝝ ad vſ̄. ℣. Panē de celo. Ad mat́. ℣. Poſuit fines. Quotidie per oct ⁊ in oct. dicat́ ſequeñ. Ecce panis āgeloꝝ Dñica. i. poſt feſtū ſctē trinitatꝫ. totū de octa. coꝛpis xp̄i: ⁊ mēo tm̄ de ſctō edwardo. ix. ℟. a duobꝰ cantet́. In lau. vna an. ⁊ tres memo. Ad pꝛimā an. Te iure. ¶ Fe. ii. de oct. ℟. de. i. noc. ¶ Fe. iii. de ſancto albano/ ix. lec. medie. lec. de octa. cū ℣. ⁊ ℟. de. ii. no. ¶ Fer iiii. de oct. ℟. de. iii. noc. ⁊ mēo. tm̄ de ſancta etheldꝛeda. Miſſa de vigil'. cantet́ ſolē poſt miſſam de die. ¶ Fer. v. de ſctō iohāne minus du. ⁊ ſolemnis memo. de oct

Quartū C.xix.xiiii.xi.iiii.

ad vtraſqꝫ vſ̄.mat.⁊ ad miſſā. Ad.ii.vſ̄.pꝛio fiat mẽo. de oct.deinde de ſctā ma.ā.Sub tuā.V̄.Panē de celo. ¶ Fer.vi.de ſcā ma.⁊ mẽo.de oct.ſci iohis.⁊ dicat̄ p̄s Ad te leuaui.¶ Sab.de marty.iohāne ⁊ paulo.Inui. dup̄.iii.lec.cū mẽo.de oct.⁊ cū mẽo.ꝯſuetꝫ.Ad veſpas mẽoꝛia de octa.de trinitate/⁊ pceſſio fiat ante crucē.

Dñica.ii.de ſeruī.dñicali:med.lc.de oct.⁊cū R̄.Pꝛiuſ q̄ te.In laud.vna ān.¶ Fer.ii.de ſctō leone,cum noc. Miſſa de vigilia aplōꝝ.¶ Fer.iii.de apl'is petro ⁊ paulo min⁹ dup.nihil i audiētia de oc.ſcti iohis.¶ Feria iiii.de ſctō paulo.Inui.trip.⁊ due mẽo.¶ Fer.v.de ſcā ma.⁊ mẽo.de oct.ſci iohis.Ad vſ̄.de viſitatōe btē ma. ¶ Fer.vi.de viſitatiōe btē marie feſtū mai⁹ du.⁊ nihil de ſanctis.¶ Sabbō de octa.btē marie.Ad vſ̄.de ſcō martino/mẽo.de dñica/de trinitate/⁊ pceſſio fiat.

Dñica.iii.de ſctō martino.ix.lec.med.lec.de apl'is/et mẽo.de oct.btē ma.de dñica/⁊ de trin.¶ Fer.ii.de oct. iii.lec.¶ Fer.iii.de oct.apl'oꝝ ix.lc.⁊ mẽo.de oc.viſita. Ad vſ̄.ſcti thome mẽo.de oct.ſolē.⁊ pꝛio mẽo.de apl'is pꝛiuati.¶ Fer.iiii.de ſcō thoma feſtū min⁹ dup.⁊ ſolē. mẽo.de oct.¶ Fer.v.de oc.btē marie.¶ Fer.vi.de oct. ix.lec.Ad vſ̄.ā.Eterni p̄tis.p̄s.Dixit dn̄s.⁊ ceti p̄i.de ſctā maria.cetā ſicut ad pꝛimas vſ̄.Ad.ii.vſ̄.mẽo.de martyꝛib⁹.¶ Sab.de ſcā maria.⁊ mẽo.de marty.Ad vſ̄.reliq̄aꝝ mẽo.de dñica/⁊ de trinitatē ſub ſilētio.

Dñica.iiii.feſtū reliq̄aꝝ mai⁹ du.Quotidie ꝑ oc.fiat mẽo.de reliqͥs cuꝫ coll'a ſub hac foꝛma Pꝛeſta q̄s oīp̄s de⁹:vt ſctōꝝ tuoꝝ quoꝝ reliq̄e.⁊c.⁊ nihil de ſcō bn̄dicto fiat.¶ Fer.ii.de fer.R̄.de pꝛio noc.Miſſa dñicalis ¶ Fer.iii.de feſto loci.¶ Feria.iiii.de fer.R̄.de.ii.noc. Nullū feriale.¶ Fer.v.de ſctis.ix.lec.¶ Fer.vi.de ſcō oſmũdo.ix.lec.totũ de cõi vniꝰ ꝯfeſ.põtifi. ¶ Sabbõ de ſctã maria. Ubi fiũt tres ꝯmeõ.ĩ quarta feria fiat vna ꝯmeõ. Et oia Reia fer.p̃termittãt. Ad vſ̃.in ſabbõ ãn. Mõtes gelboe. meõ.de ſancto arnulpho/de reliquiis/et de trinitate/et pꝛoceſſio fiat.

Dñica.v.tota cãtet hyſto.⁊ tñ meõ.de ſcõ arnul.In lau.vna ãn.⁊ tres meõ. ¶ Fer.ii.de feſ.loci. ¶ Fer.iii. de ſcã margareta.ix.lec. ¶ Fer.iiii.de ſctã pꝛaxede. Inuit.ſimp.iii.lec. ¶ Fer.v.de ſctã maria magd̃. Inuita. trip̃.⁊ meõ.de abbate. ¶ Fer.vi.de ſctã maria:⁊ meõ. de ſctõ appollinare. ¶ Sab.de ſctã chꝛiſtina cũ noct. Cp̃z.Cõfiteboꝛ. Ubi fiũt.iii.ꝯmeõ.in.iiii.feria fiat vna ꝯmeõ. Ad vſ̃.de apl'o:meõ.de marty.de dñica.ãn. Rex aũt dauid.⁊ de trinita.oẽs ſub ſilẽtio/⁊ nl'la ꝓceſ.fiat

Dñica.vi.de ſcõ iacobo īferiꝰ dup̃. Miſſa dñicalis d̃r ĩ cap̃. Ad.ii.vſ̃.de apl'o fiat ſolẽ.meõ.de ſctã ãna:⁊ pꝛio de dñica pꝛiuati. ¶ Fer.ii.de ſctã anna. Inui.tri.ix.lec. ¶ Fer.iii. de doꝛmiẽtibꝰ Inui.du.iii.lec. ¶ Fe.iiii.de feſto loci. ¶ Fer.v.de martyꝛibꝰ. Inui.dup̃.iii.lec. ¶ Fer. vi.de marty[illegible]. Inui.du.iii.lec. ¶ Sab.de ſctã ma.⁊ meõ.de ſctõ germano. Ubi fiũt tres ꝯmeõ.ĩ.v.fer.fiat vna. ¶ Ab hac die vſq; ad inceptionẽ hyſtoꝛie Dñe ne in ira:accipiatur ſextum C. pꝛo littera dominicali.

¶ Quintum C. viii.

¶ Feria.v.poſt oct.epyphanie de ſctõ felice. Inui.ſim. tres lec. Cp̃. Ois põtifex. In miſſa dñr.v.coll'e. ¶ Fer. vi.de feſto loci:⁊ meõ.de ſctõ. ¶ Sab.de ſctã maria:⁊ meõ.de feſto. Ubi fiũt tres tres ꝯmeõ.in q̃nta feria fiat vna. Ad completoꝛiũ dicat̃ p̃s. Ad te leuaui.

Dñica pꝛima poſt octa.epyphanie. Littera dñicalis C.xviii.kal.febꝛuarii inchoet hyſtoꝛia Dñe ne in ira.

Medie lec. de ſctõ ſulpitio. In lau. oẽs añe dicãt̃: ¶ Feria. ii. de feſto loci: ⁊ mẽo. de ſctã priſca. ¶ Fer. iii. de ſcõ wulſtano. ix. lec. de cõi. ¶ Fer. iiii. de marty. fabiano et ſebaſtiano nouẽ lec. Cpʒ. Iuſtoꝝ anime. ¶ Feria. v. de ſctã agnete. ix. lec. cpm̃. Confitebor. ¶ Feria. vi. de ſctõ vincentio nouẽ lec. ¶ Sabbato de ſancta maria.

Dñica. ii. tota cãtet̃ hyſto. In lau. vna ãn. ¶ Feria. ii. de ſcõ paulo Inui. trip̃. ix. l'c. ¶ Fer. iii. de feſ. loci. ¶ Feria. iiii. de ſctõ iuliano. Inui. dup̃. tres lec. Cpʒ. Ecce ſacerdos. ¶ Fer. v. de ſctã agnete ſcḋo. cpm̃. Deus deus meus. Inui. du. iii. lec. ¶ Fer. vi. de fer. Rꝫ. ⁊ miſſa eiuſdem ferie. ¶ Sabbõ de ſctã maria: et mẽo. de ſctã batilde. Ubi fiũt. iii. ꝯmẽo. i. vi. fer̃. fiat vna.

Dñica. iii. tota cãtet̃ hyſt. In lau. vna ãn. ¶ Fer. ii. de ſctã brigida. Inui. ſimp̃. iii. lec. ¶ Fer. iii. feſtũ purificationis mar⁹ dup̃. Ad ſcḋas vẽ. dicat̃ Letabundus. nihil de ſctõ blaſio. ¶ Fer. iiii. de ſctõ blaſio: Inui. dup̃. tres l'c. cp̃ Oĩs põtifex. ¶ Fer. v. de feſ. loci. ¶ Fer. vi. de ſcã agatha. ix. lec. cpm̃. Cõfitebor. ¶ Sabbõ de ſctã maria Ubi fiũt. iii. ꝯmẽo. i. ii. fer̃. fiat vna [illegible] mẽo. de ꝟgie

Dñica. iiii. totũ de dñica. In lau. vna ãn. ¶ Fer. ii. de fer. Miſſa. Salus ppl'i. ¶ Fer. iii. de feſto loci. ¶ Feria quarta de ſctã ſcolaſtica Inui. ſimp̃. iii. l'c. ¶ Fer. v. de fer. Rꝫ. eiuſdẽ ferie. Epl'a ⁊ euãge. eiuſdẽ ferie. ¶ Feria ſexta de fer. Epl'a ⁊ euãge. eiuſdẽ ferie. ¶ Sabbato de ſctã maria. Ubi fiũt tres ꝯmẽo. i. ii. fer̃. fiat vna ꝯmẽo.

Dñica. v. totũ de dñica. In lau oẽs añe dĩr. medie l'c. fiãt de ſcõ valẽtino. ¶ Fer. ii. de fer. Miſſa. Salus ppl'i ¶ Fer. iii. de ſcã iuliana. inuĩ. dup̃. iii. l'c. ¶ Fer. iiii de fe. Epl'a ⁊ euãg. illi⁹ fer̃. ¶ Fe. v. de feſ. loci. ¶ Fe. vi. de fe. ¶ Sabbõ de ſctã maria. In miſſa cãtus ſuper kyrie.

Oipotẽs. Spiritus ⁊ alme. ⁊ Bñdictus marie filius. Ubi fiũt tres ꝯmẽo. in. ii. feria fiat vna ꝯmẽo. Claudat̃ all'a. Dñ fit ſeruitiũ de aliquo feſto triũ lec. vſqꝫ ad caput ieiunii cũ noc. celebꝛat̃: ⁊ tũc nulla mẽo. fiat de fer.

Dñica in lxx. totũ de dñica ¶ fer. ii. de ſctõ petro. Inuitat̃. trip̃. ix. lec. ¶ fer. iii. de feſ. loci. Sanctus mathias nõ habet vigiliã: niſi ieiuniũ tm̃. ¶ fer. iiii. de ſctõ mathia iferius du. ¶ Feria. v. de fer. cũ ℞. de hyſtoꝛia dñicali: cũ miſſa quarte ferie. ¶ Feria. vi. de fer. Et dicant̃ ℞ia ferialia. Ep'la ⁊ euãge eiuſdẽ fer. ¶ Sabbõ de ſcã maria. Ubi fiũt. iii. ꝯme. i. vi. fer̃. fiat vna ꝯmẽo. In anno biſextili in quita feria celebꝛabit̃ feſtũ ſancti mathie. Et ℞ia ferialia in quarta feria dicant̃ / ⁊ tunc ab hoc ſabbato vſqꝫ ad inceptionẽ hyſtoꝛie In pꝛincipio accipiat̃ ſcđm B. ꝑ lr̃a dñicali: ⁊ ichoet̃ ad dñicã in lx.

Dñica in ſexageſima totum de dñica. ¶ Feria ſcđa de ſctõ dauid. ix. lec. ⁊ cetera de cõi. ¶ Feria. iii. de ſctõ cedda nouẽ lec. de cõmuni. ¶ Feria. iiii. de fer. ℞. hyſtorie dñicalis. Ep'la ⁊ euãgeliũ eiuſdẽ ferie. ¶ Feria qnta de feſto loci. ¶ Feria ſexta de fer. Miſſa eiuſdẽ ferie ¶ Sabbato de ſancta maria. Ubi fiunt tres cõmemoratiões: in ſexta feria fiat vna cõmemoꝛatio.

Dñica in quinquageſima totũ de dñica. ⁊ mẽo. tantũ de virginibꝰ. ¶ Feria. ii. de feſ. loci. ¶ Feria iii. de ſctã maria. ¶ Feria. iiii. in capite ieiunii de fer. totũ. ¶ Ab hac quarta feria vſqꝫ ad octa. paſche: nihil fiat de feſti triũ lectionũ: niſi tantũ mẽoꝛia ad veſpas ⁊ ad matutinas de ſctã maria. ¶ Feria qnta ⁊ ſabbõ de ieiunio / et in ſabbato dicãt̃ ℞ia ferialia. ¶ Feria. vi. de ſctõ gregoꝛio iferius dup̃. ix. lc. Cp̃m. Ecce ſacerdos. ⁊ ſolẽnis mẽo. de ieiunio. In laud. ad tertiã. Cp̃. Benedictionẽ.

Dñica.i.xl.totũ de dñica ¶ Fe.ii.iii.iiii.⁊.vi.đ ieiunio. Et in.iiii.fe.dicat ℟.feriale. ¶ Fe.v.de sctō edwardo an.Iste sctũs.Cp̄.Btũs vir q̄ in sa.℟.Btũs vir q̄ suf ¶ Sabbato de sctō cuthberto.ix.lec.sine expōne.

Dñica.ii.xl.totũ de dñica. ¶ Fe.ii.de sctō benedicto ix.lec. ¶ Fe.v.de annũciatiōe btē marie min⁹ duplex. Ad vtrasqȝ ves̄.⁊ ad mat.solēnis mēo.de ieiu. Ad finē hymnu ad comple.dicat ℣. Gl'ia tibi dñe q̄ na. ⁊c. ¶ Fe.iii.iiii.vi.⁊ sabbō de ieiu. Et in.vi.fer.dicat primũ ℟.feriale. ⁊ aliud in sabbō.cũ ℟.Pater peccaui.

Dñica.iii.xl.totũ de dñica. ¶ Fer.ii.iii.iiii.v.⁊.vi.de ieiunio. ¶ Fe.iiii.dicat primũ ℟.fe.⁊ alia duo i.vi.fe. ¶ Sabbō de sctō richardo.ix.lec.de cōi.

Dñica.iiii.xl.totũ de dñica. Ad vs̄.solē.mēo.de dñica ¶ Fer.ii.de scō ambro.inferi⁹ du.Cp̄.Ecce sa. ¶ Fe.iii ⁊ ceteris fe.p ebdo.de ieiunio. ¶ Fer.v.℟.feriale

Dñica in passiōe totũ de dñica. ¶ Fe.ii.⁊ ceterꝫ fe.p ebdo.de ieiu. ¶ Fer.iiii.⁊ sabbō dicat.viii.℟.hysto.cũ duob⁹ ferialib⁹.Et in.iiii.fe.fiat mēo.de martyribus: Ad vesperas ⁊ ad matut.beate marie virginis.

Dñica in ramispalmarũ totũ de dñica. ¶ Fe.ii.⁊ ceteris fe.p ebdo.de ieiunio. ¶ Fe.iii.mēo.đ sctō alphego. ad vs̄.⁊ matu.btē marie. ¶ Fe.iiii.dicant exeq̄e mortuorũ cũ.ix.lec.⁊ missa in crastino.deinde nō dñr quotidiane exeq̄e mortuorũ vsqȝ post octa.Penthecostes.

Die pasche ⁊ p ebdo.totũ de solēnitate festi:nihil de sctō vitale.Oibus dñicis vsqȝ ad ascen.dñi qñ de aliquo festo fit seruitiũ fiat solē.mēo.de dñica ad vtrasqȝ vs̄.⁊ mat.sed nunq̄ ad missā.Oib⁹ festis cũ reg.chori vsqȝ ad vigi.ascen.exclusiue fiat solē.mēo.de resurre. nisi in inuen.sctē crucis ⁊ in sab.Ad vs̄.festũ sci georgii celebꝛet̃. v. die maii. Feſtū ſcti marcii. xi. die Maii. ¶ Feſtū ſctoꝝ philippi ⁊ iacobi. xiii die mēſis maii.

Dñica in albis. i. poſt paſcha minꝰ du. mēo et miſſa de reſur. Veſpe in dñica erūt de cruce ⁊ ſolēnis mēo. de dñica. deinde ſolēnis mēo. de martyꝛ. Nō fiet mēo. de reſur. ſed poſt mēo. de marty. fiat ꝓceſſio. ¶ Fer. ii. de ſctā cruce minꝰ du. mēo. de martyꝛibus. an. Lux ꝑpe. mioꝛ. ¶ Fe. iii. de feſto loci: ⁊ miſſa dñical' dicat' hac die in caplo. ¶ Fe. iiii. de ſctō georgio minꝰ du. ¶ Fer. v. ď ſctō iohē aplo. Inuit. tri. veſ. erūt de eodē. ¶ Fe. vi. de ſctō iohē de beuerlaco. iii. lc. cū regi. choꝛi. Veſ. erūt de feſto ⁊ mēo. de ſcā ma. an. Sub tuā. ¶ Sab. ď ſcā ma

Dñica. ii. poſt paſ. de ſeruitio dñicali. iii. ℞. a duobuſ cantet̃. In lau. vna an. ¶ Fe. ii. de martyꝛibꝰ. Inuita. du. iii. lec. ¶ Fe. iii. de ſcō marco: inferiꝰ du. nullla fiat ꝓceſ. neqꝫ leiu. ſed ſol. mēo. de reſur. ¶ Fe. iiii. de mar. Inui. du. iii. lec. ¶ Fe. v. de ſcis aplis philippo ⁊ iacobo inferiꝰ du. ¶ Fe. vi. de feſto loci. ¶ Sabbō de ſctā mā: Ubi fiūt tres ꝯmēo. in. ii. fe. fiat vna ꝯmemo.

Dñica. iii. poſt paſcha de ſeruitio dñicali. iii. ℞. a duobus cantet̃. In lau. vna an. ¶ Fe. ii. de fe. ℞. Dignꝰ es Miſſa dñicalis. ¶ Fe. iii. de feſto loci. ¶ Fer. iiii. de ſcō dunſtano: ⁊ mēo. de ꝟgie ⁊ de reſur. ¶ Fe. v. de fe. ℞. Locutus eſt. Epl'a ⁊ euāgeliū. iiii. fe. ¶ Fer. vi. de fer. ℞. Vidi poꝛtā. Epl'a ⁊ euāgeliū eiuſdē fe. ¶ Sab. de ſctā maria. Ubi fiunt tres ꝯmēo. in. vi. fer. fiat vna: et ℞. de quarta feria pꝛetermittant̃.

Dñica. iiii. poſt paſcha de ſerui. dñicali. iii. ℞. a duobus cantet̃. In lau. vna ā. ¶ Fe. ii. de feſto lo. ¶ Fer. iii de ſctō aldelmo. ⁊ mēo. de marty. ¶ Fer. iiii. de ſancto auguſtino. Inferius du. ¶ Fer. v. de fer. ℞. Narrabo

Miſſa dñicalis. ¶ Fer. vi. de ſcō germano: Inuit. du. iii lec. ¶ Sabbato de ſctā maria. Ubi fiunt tres ꝯmēo. in v. fe. fiat vna: ⁊ miſſa dñicalis hꝫ in capitulo.

Dñica. v. poſt paſcha de ſeruitio dñicali. iii. ℟. a duobus cantet. In lau. oēs añe dicant. Ad ſcdas vſ̄. vna tm̄. mēo. ſcʒ de reſurrc. Nihil fiat de ſctā Petronilla neqꝫ de mart. in. iiii. fe. niſi tm̄ mēo. ad veſ̄. ⁊ ad mat. de ſctā ma. ¶ Fer. ii. de fer. ℟. de. iii. fe. ſcʒ hymnū. cū duob⁹ ſequen. ¶ fe. iii. de ſctā ma. ⁊ mēo. de ſctō nicomede. ¶ Fe. iiii. de fe. ℟. de. iiii. fe. ſcʒ Deduc. Ubi fiūt tres cōmemo. in. ii. feria rogationū dñr ℟ia de. ii. fer. ſcʒ Narrabo. Et in. iiii. fe. dñr ℟ia de. iii. fe. ſ. Hymnū ⁊ ℟ia. de. iiii. fer. ꝑtermittant. ¶ Fe. v. de aſcē. feſtum principale. ¶ Fer. vi. de oct. iii. lec. ¶ Sabbō de oct. iii. lec. ⁊ mēo. de marty.

Dñica infra oct. totū de dñica. tertiū ℟. a duobus cantet. In lau. vna an. ⁊ vna mēo. ¶ Fe. ii. de oct. añe ⁊ ℟ia de. vi. fe. ¶ Fe. iii. de oc. añe ⁊ ℟ia de ſabbō: ⁊ mēo. de cōfeſſore. ¶ Fer. iiii. de ſctō edmūdo. Inuita. tri mēo. de mar. ⁊ de oct. ¶ Fe. v de octa. Scđe veſpe erunt de oct. ⁊ memo. de apoſtolo. ¶ Fe. vi. de ſancto barnaba. Inuita. triplex. Scđm alleluya in miſſa. Nō vos relinquā orpha. ¶ Sabbato de vigilia pēthecco. Nihil de martyribus. memoria de ſctā maria ⁊ de om̄ibus ſanctis tm̄. ¶ In die penthecoſtes: ⁊ per ebdo. totū de ſolēnitate feſti: ⁊ nihil đ ſancto richardo iſto anno. Nulla dñica differat qꝛ tēpus breuiſſimū eſt. ¶ De feſtis. iii. lec. infra ebdo. fiat memo. ſicut infra ebdomadā paſche. Nulla fiat mēo. de ſcō ſpū. Ad vſ̄. ⁊ mat. de ſcā maria ꝑ hanc ebdo.

¶ Die ſancte trinitatis totū de feſto. Ad ſcđas veſpas ſolēniter an Sub tuā. ¶ Quotidie ad primā ꝑ ebdomādā an. O beata. dicatur ſuper ps̄. Quicūqꝫ vult. ¶ Fe.ii. de ſctā maria ⁊ memo. de oct. trinit. ¶ Fe.iii. de ſancto albano: ⁊ medie lec. de octa. trinitatis. nonū ℟. Percepturus. ¶ Hic incipiunt exequie mortuoꝝ. ¶ Fer.iiii. de ſancta etheldreda cū noctur. ⁊ ℟. Regnum mundi. cū miſſa de vig. Feſtū ſancti iohānis baptiſte differat᷑ in craſtinū. ¶ Fer. v. celebrabit᷑ feſtū corporis xp̄i: maius duplex. ⁊ fiant octa. cū regimine chori. Ad ſcd̄as veſ̄. an. Sapiētia. ps̄. hym⁹ ⁊ ℣. ſicut in primis veſ. ⁊ ſolēnis memo. de ſctō iohanne. Non d̄r ℣. Gloria tibi dn̄e. niſi qn̄ fit ſeruitiū de octa. tantum. ¶ Fe. vi. de ſancto iohanne minus duplex; et ſolēnis memo. de oct. corporis xp̄i: ad matu. ⁊ ad miſſā ſed nichil de octa. trinitatis. Ad ſcd̄as vſ̄. priuatim fiat memoria de martyribus iohāne ⁊ paulo. ⁊ poſtea de oct. corporis xp̄i ſolēniter. ¶ Sabbato de ſctis iohanne et paulo. ix. lec. Medie lec. de oct. corporis chriſti: ⁊ memoria de octa. ſancti iohānis ⁊ de trinitate. Ad veſpas d̄ martyribus iohanne ⁊ paulo. ⁊ de octa. corporis xp̄i. an. O q̄ ſuauis. mēo. de oc. ſcti iohānis. mēo. de dn̄ica an. Loquere dn̄e. memo. de trinitate: ⁊ proceſſio fiat. ante crucē. ¶ Nota q̄ ℟ia de ſcd̄o noc. hyſtorie De⁹ oim̄. debent cantari infra octa. reliquiaꝝ.

Dn̄ica. i. poſt feſtū ſcē trinitatis de oct. corporis xp̄i. Ubi fiūt due cōmemo. tm̄ ⁊ memo. tm̄ de oc. ſcti iohis Nonū ℟. a duob⁹ cantet᷑. In lau. vna. an. Ad primā ā Te iure. Miſſa dn̄icalis in capl'o dicatur. ¶ Fer. ii. de octa. corporis xp̄i tres lectiōes. memo. de ſctō leone. et dē oct. Miſſa de vigilia cantet᷑ ad ſummū altare ſolēniter. ¶ Feria. iii. de apl'is petro ⁊ paulo. feſtū minus duplex. Ad vtraſqꝫ veſperas, matutinas ⁊ ad miſſam fiat ſolẽnis mẽo. de octa. ſꝫ nihil ĩ audiẽtia de octa. ſcti iohis. ¶ Fer. iiii. totũ de ſctõ paulo / ⁊ mẽo. de ſcõ petro ⁊ de vtriſqꝫ octa. Ad vſ̄. de oct. hec ſola ãn. Sacerdos. ps. Dixit dñs. ⁊ ceťa oĩa ſicut in pꝛimis veſ. feſti / mẽo. de aplis. an. In regeneratiõe. ⁊ mẽo. de octa. ſcti iohis ãn. Ingreſſo. ¶ Fer. v. de oct. coꝛpis xp̄i. Inui. trip. ix. lec. Medie lec. de octa. ſcti iohis. Ita tñ ꝙ ſextũ ℟. ſit Priuſq̃ te. mẽo. de oct. ⁊ miſſa ĩ cap̄ dꝫ cũ ꝓmẽo. de oc. aploꝝ. Ad vſ̄. de viſitatiõe btẽ marie fiat ſolẽnis mẽo. de octa coꝛpis xp̄i. ¶ Feria. vi. de viſitatiõe btẽ marie: feſtũ maius dup̄. ¶ Sabbõ de octa. btẽ marie. Ad vſ̄. de ſctõ martino / mẽo. de dñica / ⁊ de triñ. ⁊ ꝓceſ. fiat.

Dñica. ii. de ſctõ martino. ix. lc̄. medie lec. de aplis / et mẽo. de oct. btẽ marie ſolẽ. ⁊ de dñica: ⁊ de triñ. ¶ Fer. ii. de oct. iii. lec. ¶ Fer. iii de octa. ix. lec. ⁊ mẽo. de octa. Ad vſ̄. de ſctõ thoma mẽo. de oct. viſita. ſolẽnit: ⁊ pꝛio mẽo. de aplis pꝛiuati. ¶ Fer. iiii. de ſcõ thoma feſtũ minus dup̄. ¶ Fer. v. de oc. btẽ marie. ¶ Fer. vi. de oc. ix. lec. Ad vſ̄. hec ſola. ã. Eterni pr̄is. ps. Dixit dñs. ⁊ ceti p̄i. de ſcã maria: ceťa ſicut ad pꝛias vſ. Ad. ii. vſ̄. mẽo. de martyꝛibꝰ. ¶ Sabbõ de ſctã maria: ⁊ mẽo. de martyꝛ. Ad vſ̄. reliqaꝝ mẽo. de dñica: ⁊ de triñ. pꝛiuati / et

Dñica. iii. feſtũ reliqaꝝ maiꝰ (nihil de ſctõ bñdicto. dup̄. Scde veſpe erũt de feſto: ⁊ mẽo. de dñica. Quotidie ꝑ octa. dicať orõ tal. Pꝛeſta q̃s oĩps deꝰ: vt ſcõꝝ tuoꝛũ. ⁊c. ¶ Fer. ii. de fer. ℟. de pꝛio noc. Miſſa dñicalis. ¶ Fer. iii. de feſ. loci. ¶ Fe. iiii. de fer. ℟. de ii. noc. ⁊ nullũ fer. ¶ Fer. v. de ſcõ ſwithuno. ix. lc̄. de cõi pl̃imoꝝ cõfeſ. ¶ Fer. vi. de ſctõ oſmũdo. ix. lc̄. de cõi. ¶ Sabbõ de ſctã ma. ⁊ mẽo. de martyꝛe. Ubi fiunt tres ꝯmẽo. i. iiii. feria fiat vna ꝯmẽo. ⁊ tũc oĩa ℟ia ferialia omittãtur.

Ad ſcđas veſ̄. an. Mõtes gelboe. ps̄. Magnif. inẽo. de ſctõ arnulpho: de reliquiis: de trinitate: ⁊ ꝓceſſio fiat.

Dñica. iiii. de ſeruitio dñicali: cũ mẽo. tm̃ de marty. In lau. vna an. ¶ Fer. ii. de feſ. lo. ¶ Fe. iii. de ſcā margareta. ix. lec. ¶ Fe. iiii. de ſcā praxede. inuit. ſim. iii. lc. ¶ Fe. v. d̄ ſcā ma. mag. Inui. tri. ix. lec. ⁊ mẽo. de abbate. ¶ Fe. vi. de ſcā ma. ⁊ mẽo. de mart. ¶ Sab. de ſctā criſtina cũ noc. cp̄. Cõfitebor. miſſa de vigil. Ubi fiunt tres ꝯmẽo. in. iiii. fe. fiat vna ꝯmẽo. ¶ Sabbõ ad veſ̄. de apl'o. mẽo. de martyrib⁹. mẽo. de dñica. an. Rex aũt mẽo. de trinitate: ⁊ oẽs fiant ſub ſilentio: ſine ꝓceſſiõe.

Dñica. v. de ſctõ iacobo. infer⁹ du. Ad. ii. veſ̄. mẽo. de dñica priuati: ⁊ ſolẽ. mẽo. de ſctā anna. ¶ Fe. ii. de ſcā anna. inuit. tri. ix lc. ¶ Fe. iii. d̄ marty. inuit. du. iii. lc. miſſa dñical. ꝓ ſũma miſſa. ¶ Fe. iiii. de feſ. lo. ¶ Fer. v. de marty. inuit. du. iii. lec. ¶ Fer. vi. de martyrib⁹: inuit. du. iii. lec. ¶ Sabbõ de ſctā ma. Ubi fiũt tres ꝯmẽo. i. v. fe fiat vna ꝯmẽo. Ab hac die vſqꝫ ad inceptionẽ hyſtorie Dñe ne in ira. accipiat ſextũ C ꝓ lr̄a dñicali.

¶ Sextum C.

¶ Lr̄a dñicalis C. prima die mẽſis auguſti totũ ſeruitiũ de ſcõ petro: ⁊ ichoet hyſt. In principio cũ mẽo. tm̃ de marty. ⁊ de trini. ⁊ hyſto. cātet ꝑ ebdo. ſcꝫ in ii. iiii ⁊ v. fe. ⁊ tũc nihil fiat de ſcis ibi ꝯtingẽtib⁹ ꝓter mẽo. ad vſ̄. ⁊ ad mat. de ſcā ma. In. ii. fe. dꝫ miſſa dñical'. fe. iiii Epl'a ⁊ euãge. eiuſdẽ fe. ¶ Fe. ii. miſſa Salus populi. ¶ Nota q̄ feſtũ ſcti petri ad vincula nõ debet differri ꝓpter hyſtoriā inchoandā: vt ptꝫ expreſſe ꝑ ordinale in magna rubrica. ¶ Fe. iii. de inuẽtiõe ſcī ſtephani. ix. lc. ¶ Fe. iiii. de feſto loci. ¶ Fe. v. de cõme. marie: ⁊ mẽo. d̄ ſctõ oſwaldo. ¶ Fe. vi. de trāſfiguratiõe dñi ix. lec. nu-

nus dup. ⁊ memo. pꝛiuatim de martyꝛibus. ¶ Sabbato de ſolemni feſto nominis Jeſu.

Dñica .ii. de ſeruitio octa. nois Jeſu. mẽo de marty. de dñica ⁊ de trini. Ad mat. tm̃ mẽo. de marty. Miſſa dñicalis in capl'o dicat'. miſſa de vig. vꝫ poſt. vi ⁊ mẽo. de ſctõ. ¶ Fe. ii. de ſeruitio oct. ⁊ mẽo de ſctõ romano. ¶ Fe. iii. de ſctõ laurẽ. ix. l'c. mẽo. de oct. ¶ Fe. iiii. de ſeruitio oct. mẽo. de ſctõ tyburtio ⁊ de ſcõ laurẽ. ¶ Fe. v. de ſeruitio oct. ⁊ mẽo. de ſctõ laurẽtio. ¶ Fe. vi. de ſctõ ypolito. ix. lec. fiãt tres pꝛime lec. de cõi plurimoꝝ martyꝝ. medie lec. de oct. nois Jeſu. iii. vltime lec. de ꝓpꝛietate ſctõꝝ cũ ꝓpꝛiis lau. ⁊ mẽo. de oct. nois ieſu ⁊ de ſctõ laurẽtio: miſſa de oct. poſt terciã vꝫ ⁊ nulla mẽo. ¶ Sabbõ de oct. nois Jeſu. ix. lec. Inuit. tri. medie lec. de ſcõ euſebio. mẽo. de ſcõ euſebio: ⁊ de oct. ſci laurẽtii Miſſa de vigilia poſt. vi. vt patꝫ ad pꝛincipale altare Scđe veſ. erũt de aſſũptiõe btẽ ma. ⁊ mẽo. pꝛiuati de dñica: ⁊ de trinit: ⁊ deinde ſolẽ. mẽo. de oct. nois ieſu.

Dñica .iii. aſſũptio btẽ marie feſtũ pꝛincipale. Miſſa dñical' vꝫ in capl'o aliqua die ĩfra oct. [illegible] aliqua dñica differat'. ¶ Fer. ii. de oct. an. Uirgo pꝛu. ps. Bñdict⁹. ¶ Fe. iii de oct. ⁊ fiat de oct. ſci laurẽtii miſſa in capl'o ¶ Fe. iiii. de oct. ⁊ mẽo. de ſctõ agapito. ¶ Fe. v. de oct. mẽo. de ſctõ magno. ¶ Fer. vi. de oct. an. Comedi. ps. Bñdictus. Ad vſ. an. Surge aquilo. ps. Magnificat. ¶ Sabbõ de oct. an. Aia mea. ps. Bñdictus. Ad veſ. mẽo. de martyꝛib⁹ de dñica de trinitate ⁊ ꝓceſſio fiat In redeũdo an. Saluatoꝛ mũdi. ℣. Exultent iuſti.

Dñica .iiii. totũ de oct. ⁊ tres mẽo. inuit. tri. In laud. oẽs añe dicant'. miſſa dñicalis in ſcđa fe. dicat' in capl'o ¶ Fe. ii. de marty. cũ noc. miſſa de vigi. ¶ Fe. iii. de ſcõ bartholomeo. Inferius duplex. ¶ Fer. iiii. de feſto loci ¶ Fer. v. de ſctā maria. ¶ Fe. vi. de ſcō ꝛupho. Inuit. du. iii. lec. Ubi fiūt tres ꝯmemo. in hac ſexta fe. fiat cōmēo. btē marie: ⁊ mēo. de ſctō rupho. Et in. v. fer. erit ſcđa cōmēo. ¶ Sabbō de ſctō auguſtino inferiꝰ dup. mēo. ſolēnis de ſancto hermete. Cp̄m. Dedit dn̄s. Ad ſcđas veſp. de ſctō auguſtino: memoꝛia de dn̄ica ⁊ de trinitate ꝑiuatim: ſed de ſctō iohāne ⁊ de ſancta ſabina ſolēniter ſine ꝓceſſiōe an̄ crucē.

¶ Littera dn̄icalis. C. iiii. kal. Septēbꝛis inchoet hyſto. Si bona. cū mēo. totū ſeruitiū erit de ſctō iohanne baptiſta. Inuitat. tri. Ad mat. fiat mēo. de ſctā ſabina de dn̄ica ⁊ de trinitate: ⁊ miſſa de ſctā ſabina in capitulo dicat. ¶ Fer. ii. de marty. Inuit. du. iii. lec. ¶ Fer. iii. de ſctā cuthberta. Inuitat. du. iii. lec. de cōi vniꝰ virginis nō marty. ¶ Fer. iiii. de ſctō egidio. medie lec. de ſancto pꝛiſco. cū V. ⁊ Rꝭis de ſcđo noc. vniꝰ martyꝛis ¶ Fe. v. de fe. R. de pꝛimo noc. Miſſa dn̄icalis. ¶ Fer. vi. de feſto loci. ¶ Sabbato de ſācta maria. ⁊ mēo. de ſancto cuthberto. Ubi fiunt. iii. ꝯmēo. in. v. fe. fiat vna ꝯmemo. Et tūc miſſa dn̄icalis dꝛ in caplo in tercia fe. Tū qn̄ feſtum ſancti cuthberti cū nouē lectiōibus celebꝛatur/ tūc fiat ꝯmēo. feſti loci in. v. fe. ⁊ fiat cōmemo. ſancte marie in. vi. fe. Et tercia ꝯmemo. ſi fuerit in tertia feria celebꝛet. ⁊ memo. tm̄ de virgine.

Dn̄ica ii. tota cantet hyſt. ⁊ mēo. tm̄ de ſctō bertino In laudi. vna an. ¶ Fer. ii. de feſto loci. ¶ Fer. iii. plenum ſeruitium de ſancta maria. Nihil de vigiliis niſi ieiuniū tm̄. Ad vs. dicat oꝛatio. Supplicationem ſeruoꝛum. ¶ Fer. iiii. Natiuitas btē marie maius duplex ⁊ fiāt oct. cū regimine choꝛi. ¶ Fe. v. de oct. tres lecti.

Tertiū ℞. Gl'ioſe. ⁊ mēo. de ſcō goꝛgonio. ¶ fer. vi. de oct. iii. lc. tertiū ℞. Regali. ¶ Sabbō de octa. iii. lc. ℞. Natiuitas eſt. ⁊ mēo. de martyꝛibus. Ad vſ̄. de octa. et mēo. de dñica. ā. Peto dñe. ⁊ mēo. de trinitate: cū ꝓceſſione ante crucē. In introitu choꝛi. ā. Saluatoꝛ mūdi. ¶ Lr̄a dñical' C. ii. ydus ſeptēbꝛis de octa. btē marie: ⁊ inchoet hyſto. Peto dñe. cū mēo. ad matut. Tertiū ℞. Glioſe. vi. ℞. Regali. ix. ℞. Ad nutū. In lau. vna ān. Miſſa dñicalis in caplo dicat. ¶ fer. ii. de octa. iii. ℞. Natiuitas eſt ā. Btiſſime. p̄s. B̄ndict⁹. ¶ Feria. iii. de ſctā cruce minus dup̄. medie lc. de martyꝛib⁹ cū vſicul' ⁊ ℞us de ſcdo noc. Ad matut. de octa. extra choꝝ. ℞. Glioſe. ¶ fer. iiii. de octa. Inuit. trip̄. ix. lec. Tertiū ℞. Regali. vi. ℞. Natiuitas eſt. ix. ℞. Ad nutum. Miſſa quattuoꝛ tēpoꝝ ſolēmter cantetur poſt nullam de die ¶ feria. v. de ſctā editha. ix. lec. medie lec. de martyꝛibus cū vſiculis ⁊ ℞us de tertio noc. ¶ feria. vi. de ſctō lamberto cū noc. Miſſa erit de ieiunio quattuoꝛ tēporum. ¶ Sabbō de feriis. Miſſa de ieiunio. Ad vſ̄. non dicatur ℞. ſed fiat mēo. de triñ. cū ꝓceſſione añ crucē. Dñica. ii. tota cātet hyſt. In lau. vna ān. ¶ feria. ii. de fer. ⁊ dicant duo pꝛima ℞ia hyſt. cū ℞. fer. ⁊ nulla erit de vigilia. ¶ fer. iii. de ſctō mattheo inferius dup̄. ¶ Feria. iiii. de ſctō mauricio. ix. lc. ſine expōne. ¶ Fer. v. de ſcā tecla cū noc. ¶ fe. vi. de feſ. loci ¶ Sab. de ſcā ma. ⁊ mēo. de mar. Ubi ſūt. iii. ꝯmēo. in. v. fer. fiat vna ꝯmēo. Ad vſ̄ de dñica dicat ℞. ⁊ mēo. de triñ. cū ꝓceſ. ¶ Littera dñicalis C. vi. kal. octobꝛis tota cātetur hyſtoꝛia Adonay. ⁊ mēo. tm̄ de marty. In lau. oēs añe dicūtur. ¶ Feria. ii. de marty. Inui. dup̄. iii. lec. cū ℞. Hec eſt Va. ¶ Fer. iii. de feſto loci. ¶ fer. iiii. de ſcō michaele inferius dup̄. ¶ Feria. v. de ſctō hieronimo iferiꝰ dup̄. Ad matu. legat̄ omelia ſicut i die ſcti ambroſii ſcꝫ Pꝛedixerat dn̄s. Cp̄. Dedit dn̄s. Scd̄e veſpe erūt de ſcō hieronymo: ⁊ ſolē. mēo. de ſctō remigio: ⁊ de ſctō meloꝛe. ¶ Feria ſexta de ſctō remigio. ix. lec. medie lect̄. de ſctō meloꝛe: cū ℣. ⁊ ℟us de. i. noc. vniꝰ martyꝛis. ¶ Sabbō de ſctā maria: ⁊ mēo. de ſctō leodegario. Ubi fiūt. iii. cōmēoꝛationes / in ſecūda feria fiat vna cōmemoꝛatio.

¶ Littera dn̄icalis C. v. nonas octobꝛis tota cantetur hyſtoꝛia Adaperiat. In lau. oēs an̄e dicant̄. ¶ Feria. ii. de feſto loci. ¶ Fer. iii. de ſctā maria. ¶ Fer. iiii. de ſctā fide. Inui. dup̄. iii. lec. ¶ Fer. v. de marty. Inui. dup̄. iii. lec. ¶ Feria. vi. de fer. ℟. de pꝛio noc. Miſſa quarte ferie: an̄. ſup p̄s. ⁊ ℟. ad pꝛias vſ̄. cātet̄ in ſupioꝛi gradu ¶ Sabbō de ſctō dyoniſio. ix. lec. Cp̄. Iuſtoꝝ aīe. Ubi fiūt tres ꝯmēo. in. vi. feria fiat vna ꝯmēo. btē marie / et in quarta feria ſcd̄a ꝯmēo. ¶ Nota ꝙ epl̄a ⁊ euāgeliū de quarta feria i ebdo. xxiii. ꝑ eſtatē pertinēt ad quartā feriā in ebdo. xvii. cū fuerit tēpus opoꝛtunū. Ad vſ̄. de dn̄ica: mēo. de feſto: de marty. de triū. ⁊ ꝓceſſio fiat

Dn̄ica ſcd̄a octobꝛis de ſeruitio dn̄icali: medie lec. de martyꝛibꝰ. ¶ Feria. ii. de feſto loci: ⁊ mēo. de martyꝛibus. ¶ Feria. iii. de ſctā maria. ¶ Feria quarta de ſctō edwardo inferius dup̄. ix. l̄c. ſine expōne ¶ Feria. v. de ſancto calixto Inuit̄. dup̄. iii. lec. Cp̄. Dis pōtifex. ¶ Feria. vi. de ſctō wulſtano. ix. lec. de cōi. ¶ Sabbō de ſctō michaele in mōte tumba. Inuit̄. trip̄. ix. lec. Ubi fiunt tres ꝯmēo. in. v. feria fiat vna ꝯmēo. btē marie. Et in tertia feria erit ſecūda ꝯmēoꝛatio. Ad vſ̄. de ſctā etheldꝛeda: mēo. de dn̄ica: de trinitate. ⁊ ꝓceſſio fiat.

Dn̄ica tertia octobꝛis de ſctā etheldꝛeda. ix. lec. totuz de cōi vni⁹ ꝟgis ⁊ nō martyꝛis. Ad vſ̄. de ſcō luca mēo. fiat de ſctā etheldreda: ⁊ de ſctō iuſto ſolēnit: ⁊ pꝛimo de dñica pꝛimat̄. ¶ Fer.ii.de ſcō luca īferius dup̄. ⁊ ſolēnis mēo.de martyꝛe. ¶ Fer.iii. de ſctā fredeſwida.ix. lec.de cōi vni⁹ ꝟginis ⁊ nō martyꝛ. ¶ Feria.iiii.de fer. Et dicat̄ pꝛimū ℟. feriale. Ep̄la ⁊ euāge eiuſdē ferie. ¶ Feria.v.de feſto.xi.miliū ꝟginū. Inuit. dup̄. tres lec. ¶ Fer.vi.de feſto loci. ¶ Sabbō de ſctā maria: ⁊ mēo. de ſcō romāo. Ubi fiūt.iii.ꝯme.i.iiii.fer̄.fiat vna ꝯme. Dñica.iiii.tota cātet̄ hyſto. ¶ Feria.ii de martyꝛibus criſpino ⁊ criſpiniano/ medie lec.de ſctō iohāne de beuerlaco: ſed tres vltime lec.de expōne euāgelica. Deſcēdens ieſus de monte. ¶ Fer.iii.de feſ.loci. ¶ Feria.iiii. de fer.cū ℟us de pꝛimo noct̄. Miſſa de vigilia apl'oꝝ ſymonis et iude. ¶ Feria.v.de feſto apl'oꝝ ſymonis ⁊ iude īferius dup̄. ¶ Fer.vi.de fer. Et dicat̄ ſcḋ ℟.feriale. Ep̄l'a ⁊ euāgeliū de quarta fer. ¶ Sabbō de ſctā maria. Ubi fiūt tres cōmēo.in.vi.feria fiat vna ꝯmēo. Et in quarta feria dicatur ℟.feriale.

¶ Lr̄a dñicalis C.ii.kal̄.nouēbꝛis inchoat̄ hyſto. Uidi dñm. medie lec.de ſctō q̄ntino. In lau.oēs añe dicātur. Miſſa de vigilia cātet̄ in cap̄. Veſpe erūt de oībus ſctis: et mēo.ſub ſilētio de dñica. ¶ Nota ꝙ i die oīm ſctōꝝ oēs hoꝛe de ſctā maria dicant̄ extra choꝝ moꝛe ſolito. ¶ Fer.ii.oīm ſctōꝝ mai⁹ dup̄. ¶ Fer̄.iii.de ꝯmēoꝛatiōe aiaꝝ. Ad vſ̄. ⁊ ad mat̄.de ſctā maria: fiat mēo.de ſctis euſtachio ſociiſqꝫ ei⁹ martyꝛib⁹. ¶ Fer̄.iiii.de ſcā wenefreda.ix.lc. ¶ Fer.v.de feſ.loci. ¶ Fer.vi.de ſctā maria ¶ Sab.de ſctō leonardo.ix.lc. Ad vſ̄.de dñica: mēo.de Dñica.ii.tota cātet̄ hyſto. (feſto: de triñ. ⁊ pceſ. fiat. In lau.vna āń. ¶ Fer.ii.de feſto quattuoꝛ coꝛonatoꝝ

Sextum C.

Inui. dup̄. iii. lec. ¶ Fer. iii. de ſctō theodoro. inuit. ſimp̄. tres lec. ¶ Fer. iiii. de feſ. loci. ¶ Fer. v. de ſcō martino mēo. de ſctō mēna marty. ¶ Fer. vi. de ſcā ma. ⁊ mēo. de oct. Ubi fiūt. iii. ꝯme. i. iii. fer. fiat vna ꝯmēo. ⁊ mēo. de ſcō. ¶ Sab. de ſcō britio. inuit. du. iii. lc. cū ꝓprijs lau. ⁊ mēo. de oct. Ad vſ. mēo. de oct. de triñ. ⁊ ꝓceſſio fiat. Dñica. iii. de ſeruit. dñicali. medie lec. de ſctō martino In lau. vna añ. ¶ Fer. ii. de ſctō machuto. ix. lc. ſine expoſitiōe/ medie lec. de ſctō martino. ℟. de. ii. noc. ¶ Feria. iii. de ſctō edmūdo. Inui. trip. ix. lc. Et ſeptia lectio icipiat cū ꝓnūciatiōe euāgelii abſqꝫ omelia. ¶ Fer. iiii. de ſcō hugone. ¶ Fer. v. de feſ. loci: ⁊ mēo. de oct. ⁊ ℟. O btm̄ virū. ꝑtermittat. ¶ Fer. vi. de ſcā ma. ¶ Sab. de ſcō edmūdo. ix. lc ſine expōne: cū ℟. Percepturus. Dñica. iiii. tota cātet hyſto. ⁊ legat expoſitio euāgelii Cuꝫ ſubleuaſſet. Nonū ℟. Sūme trinita. In lau. oēs añe dicūt. Sup bñdict⁹. ā. Cū ſubleuaſſet ocłō. Excita q̄s. ¶ Fer. ii. de ſcā cecilia. ix. lc. ¶ Fer. iii. de ſcō clemēte ix. lec. Cp̄. Dis pōti. ¶ Fer. iiii. de ſctō griſogono. inuit. ſimp. iii. lec. tertiū ℟. Percepturus. ¶ Feria. v. de ſctā katherina ix. lec. Cpꝫ. Confitebor. ¶ Feria. vi. de feſto loci: et mēo. de ſctō lino. ¶ Sabbato de ſancta maria. In miſſa cantus ſuper kyrie. Oipotēs. Spiritus ⁊ alme. ⁊ Bñdictus marie filius. Ubi fiūt quattuor ꝯmēocatiōes: in quarta feria fiat vna/ ⁊ mēoria de feſto.

¶ Littera dñicalis C. iiii. kal. decembris tota cantetur hyſtoria Aſpiciens. ¶ Fer. ii. de fer. ⁊ nihil de ſctis niſi ad veſpas ⁊ ad matut. beate marie. Miſſa de vigilia. ¶ Feria. iii. de ſancto andrea iterius du. ¶ Fer. iiii. v. et. vi. de ꝯmēorationibus ¶ Sabbato de ſctō oſmundo. ix. lec. de cōi vnius epiſcopi et confeſſoris.

Sextum C.

Dñica.ii.aduētꝰ dñi tota cantet hyst. ¶ Fe.ii.de sctō nicolao.ix.lec. ¶ Fe.iii.de oct. Inuit. Dilexit andreā. ꝛ añe sicut in prima die. ¶ Fer.iiii.de ꝯceptiōe btē marie festū minꝰ du. ꝛ ꝓcessio ante missā sicut in die natiuitatis eiusdē. In redeūdo an. Cōceptio tua. Ad utrasq3 vešs ꝛ matutinas ꝛ ad missam fiat solēnis mēo.de aduētu. ¶ Fe.v.dicat ℞.feriale. ¶ Fer.vi.de festo loci ¶ Sabbato de sctā ma. Ubi fiunt tres ꝯmēo.iii:v.fe. fiat una ꝯmemo. ꝛ ℞.feriale pretermittat.

Dñica.iii.aduentꝰ totū de dñica. ¶ Fe.ii.de scā lucia ¶ Fer.iii.de fe.cū ꝓpriis lau. Missa. Salꝰ ppli. In hac ebdo.nulla fiat ꝯmēo. ¶ Fer.iiii.de seruitio quatuor tēpor. ¶ Fer.v.de fe.℣.ō.iii.no.scz Egrediet dñs. ꝛ ℞ de.iii.noc.hyst.dñical. Ad vš.℞.Festina ꝛ ā.O sapia ¶ Fe.vi.de fe.℣.Ex syō.cū ꝓpriis ℞. ¶ Sabbō de fe ℣.Egrediet virga.cū ꝓpriis ℞. ꝛ missa quatuor tpm.

Dñica.iiii.aduentꝰ dñi totū de dñica. Ad primas vš ℞.Nō auferet. ¶ Fe.ii.de fe.usq3 ad missam q̄ erit ō vigilia.℞.hysto.dñicalis. ¶ Fe.iii.de scō thoma inferius du. Ad scdas vš.solē.mēo.de festo loci ꝛ memo.de aduentu ꝛ de sctā maria.an.Btā es. ¶ Fe.iiii.de festo loci. ¶ Fer.v.de sctā ma. ¶ Fer.vi.de vigilia nati.dñi ¶ Sabbō die natiuitatis festū principale.

Dñica infra oct.de sctō stephano minꝰ dup. ¶ Fe.ii.de sctō iohāne minꝰ dup. ¶ Fe.iii.de innocentibus:minus du. ¶ Fe.iiii.de sctō thoma minꝰ dup. ¶ Fer.v.de seruitio octa natiuitatis dñi. iii.lec.cū regimine chori. ℣. ꝛ ℞.de.i.noct.primi diei. Uespere erunt de sancto siluestro. ¶ Fe.vi.de scō siluestro.ix.le.medie lec.ō natiuitate cū ℣. ꝛ ℞.de.ii.noc.primi diei. Nonum ℞.a duobus cantet. ¶ Sabbō de circūcisiōe dñi minꝰ dup.

ſine aliqua mēoꝛia. Ueſpere erūt de circūciſione: ⁊ ſolennis mēo. de ſctō ſtephano. ān. Tu pꝛincipatum.

Dñica ſcȝ. ii. die ianuarii de oct. ſcti ſtephāi ix. lc. Pꝛimū R. Stephā9. añ lau. V. Oꝛa ꝓ nobis. In lau. vna ān. Ueſpe erūt de ſcō ſtephano: ⁊ mēo. de ſcō iohāne: i de cetis feriis. ¶ Fer. ii. de oc. ſcti iohis. ¶ Fer. iii. de inocētib9. ¶ Fer. iiii. de vigi. epyphanie ſine regimine choꝛi. ¶ Feria qnta dies epyphanie feſtum pꝛincipale. ¶ Feria. vi. de ſeruitio octa. iii lec. Ad vſ. memo. de marty. ¶ Sab. de oc. mēo. ad mat. de ſctis: ⁊ de ſctā maria.

Dñica īfra oct. epypha. de ſeruitio oct. Ad vtraſqꝫ vſ ⁊ ad mat. mēo. de ſctā maria. ¶ Fer. ii. iii. ⁊ iiii. de octa. ¶ Fer. v. de oc. Inui. trip. ix. lc. medie lec. de ſcō hylario R. de. i. noc Scōe veſpe erūt de oct. ⁊ mēo. de feſ. loci ¶ Fer. vi. de feſto loci: ⁊ mēo. de ſcō felice ⁊ de ſcā ma. Ad mat. nō dicat ps. Ad te leuaui. ¶ Sab. de ſcā ma. ⁊ mēo. de ſctō. ¶ Nota ꝙ qn̄ luna currit ꝑ. xvi. lr̄a dñical' D. ⁊ i eodē āno fuerit biſext9: tūc a. xviii. die ianuarii vſqꝫ ad vltim diē febꝛu. accipiet. ii. D. ꝓ lr̄a dñicali

¶ Pꝛimū D. xvi.

¶ Lr̄a dñicali D. iii. yd9 ianuarii ichoet hyſt. Dñe ne i ira. cū mēo. tm̄: totū ſeruitiū erit de oc. epy. ¶ Fer. ii. de octa. iii. lc. ¶ Fer. iii. de oc. Inui. iii. ix. lc. ⁊ medie lc. de ſcō hylario. ¶ Fer. iiii. v. ⁊. vi. de fer. cū V. ⁊ Rūs de ſuis ꝓpꝛiis fer. ⁊ nō de hyſt. dñicali: ⁊ i his iii. fer. nihil fiat de ſctis niſi tm̄ mēo. ad vſ. ⁊ mat. de ſctā ma. Et i his. iii. fer. dñr miſſe. In excelſo. Ois tra. et Adoꝛate. ¶ Nota ꝙ i ꝑcedēti. v. fer. icipiūt vigilie moꝛtuoꝝ: et i miſſa. vi. fer. dicāt. v. coll'e. Nihil fiat de feſt triū lec. in his fer. niſi mēo. ad vſ. ⁊ ad mat. btē ỽgis. ¶ Sab. de ſctā maria: ⁊ mēo. de ſcō ſulpitio. Ad miſſā cāt9 ſup kyꝛie. Oꝑs. Spūs ⁊ al. ⁊ Bn̄dictus marie filius.

Dñica i lxx. tota dicat̃ hyſt. ⁊ mēo. de ſcā pꝛiſca ¶ Feria. ii. de ſcō wulſtano. ix. lc de cōi. ¶ Fer. iii. de mart. fabiano ⁊ ſeba. ix. lc. Cꝑ. Iuſtoꝝ aīe. ¶ Fer. iiii. de ſancta agnete. ix. lec. Cꝑꝫ. Cōfitebꝛ. ¶ feria. v. de ſctō vincētio. ix. lec. ¶ feria. vi. de feſto loci. ¶ Sab. de ſcā maria ⁊ ℞ia ferialia hoc anno pꝛetermittantur.

Dñica i. lx. tota cātet̃ hyſto. ⁊ mēo. de ſctō ꝓiecto martyꝛe. ¶ Fer. ii. de ꝯuerſione ſcti pauli. Inui. trip̄ ix. lec. ¶ Feria. iii. de ſcō iuliano. Inui. ſimp̄. iii lec. cū noc. cꝑ. Ecce ſacerdos. ¶ Feria. iiii. de ſctā agnete ſcđo. Inuit. ſimp̄. iii. lec. cū noc. Cꝑ. Dñe deus meꝰ. ¶ Fer. v. de feſ. loci. ¶ Fer. vi. de ſctā batilde. iii. lec. de cōi cuꝫ noctur. ¶ Sab. de ſctā maria. Ubi fiūt tres ꝯmēo. i. vi. fer̃. fiat

Dñica in q̇uquageſima tota cantet̃ hy (vna ꝯmēo. ſto. ⁊ fiat mēo. de ſctā bꝛigida v̄gine. Ueſꝑe eſt de feſto purificatiōis btē marie/ ⁊ fiat ſolennis mēo. de dñica. ¶ Feria ſcđa feſtū purificatiōis beate marie virginis feſtū maius duplex. Ad vtraſqꝫ veſpas hymnꝰ. Quod choꝛus vatū. nulla fiat memoꝛia de ſctō blaſio: neqꝫ de cōmemoꝛat̃. ¶ Feria. iii. cōmēo. beate marie/ ⁊ mēoꝛia de ſancto blaſio. ¶ Feria quarta i capite ieiunii de fer. ¶ Et nota ꝙ ab hac quarta feria vſqꝫ poſt paſcha/ nihil fiat de feſtis triū lectionū: niſi tm̄ mēoꝛia ad vſ̄ et ad matut̃. de ſctā maria. ¶ Feria. v. de ſctā agatha. ix. lec. Cꝑm. Confitebꝛ. ¶ Feria. vi. de ieiunio: ⁊ mēo. de confeſſoꝛe ad matut̃. beate virginis. ¶ Sabbato de ieiunio/ et hic dicantur reſponſoꝛia ferialia.

Dñica pꝛia. xl. tota cātet̃ hyſt. dñical'. ¶ Fer. ii. ⁊ ceteris feriis ꝑ ebdo. de ieiunio: cū ℣. ⁊ ℞. hyſto. dñicalis ꝑ oꝛdinē. Tm̄ in quarta fer̃. et in ſab. dicunt̃ ℞. ferialia.

¶ Feria tertia ⁊ ſabbato ad vſ̄. ⁊ ad mat̄.de ſctā maria fiant memoꝛie de ſanctis ſcolaſtica ⁊ valentino.

Dñica.ii.xl.tota cātet̄ hyſt. ¶ Fe.ii. ⁊ ceterꝫ feriis ꝑ ebdomadā de ieiunio:cū ℣.⁊ ℞.hyſto. dñicalis ꝑ oꝛdinē. Tamē in quarta feria dicat̄ pꝛimū ℞.feriale: ⁊ aliud in ſabbato:cum ℞.Pater peccaui.¶ Feria.ii.ad vſ̄.⁊ ad matut̄.mēo.de ſancta iuliana: vt ſupꝛa.

Dñica.iii.xl.totū de dñ ca.¶ Fer.ii.de ſctō petro. Inuit̄.trip̄.ix.lc̄.¶ Fer.iii.de ſctō machia īferius dup̄.ſolēnis mēo.de ieiuniꝰ. ¶ Fer.iiii.⁊ ceterꝫ fer.ꝑ ebdo.de fer̄.¶ Fer̄.vi.dꝛ pꝛimū ℞.feriale:⁊ alia.ii.in ſabbato.

Dñica.iiii.xl.tota cātet̄ hyſto. ¶ Fer.ii.de ſctō cedda ix.lec.¶ Fer.iii.de ſctō dauid.ix.lec.Oꝛo ⁊ ceta de cōi. ¶ Feria.iiii.⁊ ceteris feriis de ieiunio:⁊ in.vi.feria dicatur ℞.feriale.¶ Sabbō ad veſpas ⁊ ad matu.beate virginis memoꝛia de virginibus.

Dñica in paſſione dñi tota cātetur hyſtoꝛia.¶ Feria quinta de ſctō gregoꝛio īferius dup̄.ix.lec.Cp̄.Ecce ſacerdos. ¶ Feria.ii.iii.iiii.vi.⁊ ſabbato de ieiunio/et in quarta feria dicat̄ octauū ℞.hyſto.cū duobꝰ ferialibꝰ

Dñica in ramis palmaꝝ totū de dñica.¶ Feria.ii.⁊ ceteris feriis ꝑ ebdomadā de ieiunio.¶ Feſta ſanctoꝝ edwardi/cuthberti ⁊ bñdicti differātur vſqꝫ ad tranſlationē eoꝝ.¶ Feria.iii.dicātur exequie moꝛtuoꝝ:cuꝫ nouē lec.⁊ miſſa ī craſtino. Quotidiāe exeq̄e deinceps non dicūtur vſqꝫ poſt trinitatē.¶ In die ſctō paſche ⁊ per ebdomadā de ſolēnitate feſti.¶ Feſtū annūciationis beate marie differat̄ vſqꝫ ad tertiā feriā poſt octauas paſche. De quocūqꝫ feſto fiat ſeruitiū ī dñicis diebus vſqꝫ ad aſcenſionē dñi fiat ſolēnis mēoꝛia de dñica ſemper ad veſpas ⁊ ad matut̄.ſed nunq̄ ad miſſaꝫ

Oībus feſtis cū regi. chori vſqꝫ ad vigi. aſcē. excluſiue
fiat ſolē. mēo. de reſur. niſi in inuētiōe ſcē crucꝭ ⁊ i ſab-
Dñica in albis. i. poſt paſcha minꝰ du. (bato ad vſ̄.
de ſerui ocē. Nō dꝫ. Deꝰ qui hodierna die: ſed Deus q̄
per vnige. ¶ Fe. ii. de fer. ℟. Dignꝰ es. miſſa dñicalis
¶ Fe. iii. feſtū annūciatiōis minꝰ du. Ad vtraſqꝫ vſ̄. ⁊
ad matu. fiat ſolē. mēo. de reſurre. Scōe veſ. erunt de
feſto ⁊ ſolēnis mēo. de feſto loci. ¶ Fe. iiii. de feſto loci.
¶ Fer. v. de ſctā maria. ¶ Fer. vi. de ſctō richardo. Ad
veſ̄. ſcti ambroſii mēo. de ſctō richardo. an. Lux ppe.
maior. ℣. Gaudete iuſti. ¶ Sabbō de ſctō ambroſio i-
ferius du. Cꝫ. Ecce ſacerd. ⁊ legant lec. de ꝓprietate
nō de Omelia. Ad veſ̄. de feſto ſolē. memoria de dñica
et ꝓceſſio fiat. Ubi fiūt tres cōmemo. in ſcda fer. fiat
vna. Et miſſa dñicalis cantet ibidē in capitulo.

Dñica. ii. poſt paſcha totū de ſeruitio dñicali. iii. ℟. a
duobus cantet. In lau. vna an. ¶ Fer. ii. de fe. ℟. Di
gnus es. miſſa dñicalis. ¶ Fe. iii. de fer. ℟. illius ferie
Miſſa Salus populi. ¶ Fer. iiii. totū de fer. ℟. de illa
fer. Epl'a ⁊ euāge. illiꝰ fe. ¶ Fe. v. de feſto lo. ¶ Fe. vi.
de fe. ℟. Dignus es. Epl'a ⁊ euāge. eiuſdē fe. ¶ Sab.
de ſctā maria. Ubi fiūt. iii. ꝯmemo. in. iii. fe. fiat vna cō-
mēo. Et tūc in. iiii. fe. dꝫ ℟. Locutꝰ eſt. Et in. vi. fe. ℟.

Dñica. iii. poſt paſcha totū de ſeruitio (Uidi portā.
dñicali. iii. ℟. a duobꝰ cantet. In lau. vna an. ¶ Fe. ii.
de fe. ℟. Dignꝰ es. miſſa dñicalis. ¶ Fe. iii. de marty.
Inuit. du. iii. lec. ſine regi. chori. ¶ Fe. iiii. de fe. ℟. Lo
cutus eſt. Epl'a ⁊ euāg. eiuſdē fe. ¶ Fe. v. de feſto loci.
¶ Fe. vi. de fe. ℟. Uidi portā. Epl'a ⁊ euāge. eiuſd̄ fe.
¶ Sabbato de ſctā ma. Ubi fiūt. iii. ꝯmēo. i. vi. fe. fiat

Dñica iiii. poſt paſcha totū de dñica: ⁊ mēo. (vna.

de ſctō alphego iiii.℞.a duobꝰ canteꝫ. In lau. vna an.
¶ Fe.ii.de fe.℞.Narrabo.miſſa dñicalis.¶ Fe.iii.de
feſto loci.¶ Fe.iiii.de ſctā ma. ¶ Fe.v de ſcō geoꝛgio.
minꝰ dup.¶ Fer.vi.de fe.℞.Hymnū.miſſa de eadem
¶ Sab.de ſcō marco iferiꝰ du.Sc̄dē veſ.erūt de feſto
⁊ mēo.de dñica cū ꝓceſ.ante crucē.Ubi fiūt.iii.ꝯmēo.i
ii.fe.fiat vna⁊ i.vi.fe.dñr ℞.de.ii.fe.cū miſſa dñicali
Dñica.v,poſt paſ.de ſeruitio dñicali.℞.ſicut in dñi
ca p̄ceð.iii.℞.a duobꝰ canteꝫ.In lau.oēs añe dicanꝫ.
¶ Fe.ii.de fe.℞.de.iiii.fe.ſ.Deduc me.Miſſa dñical'.
¶ Fe.iii.de ſcō vitale.iii.lec.cū regi.choꝛi.¶ Fer.iiii.de
vigil'.℞.Narrabo.cū ℞.fer.ſcꝫ Dicāt nūc. Ubi fiūt
tres ꝯmēo.in.ii.fe.rogationū dñr ℞.de.iii.fe.ſcꝫ Hym
nū.⁊ i.iiii.fe.dñr ℞. Deduc me.⁊ ℞.fe. p̄termittaꝫ.
¶ Fe.v.dies aſcē.feſtū pꝛincipale. Ad.ii.veſ.fiat ſolē.
mēo.de apl'is.¶ Fer.vi.de feſto apl'oꝝ philippi ⁊ iaco
bi:ſolē.mēo.de aſcēſione.¶ Sabbō de oc.añe ⁊ ℞.de
vi.fe.Sc̄dē veſ.erūt de ſcā cruce:⁊ ſolē.mēo.de mar.
deinde de aſcēſiōe dñi:fiat pꝛoceſſio ante crucem.
Dñica infra octa.aſcēſiōis dñi totū de inuentiōe ſctē
crucis:minꝰ dup.⁊ ſolē.mēo.de mart.an.Lux ꝑpetua
mioꝝ.℣.Gaudete iuſti.Deiñ de dñica.an.Cū venerit.
℣.Aſcēdēs deꝰ.Oꝛo.Omīps ſempiťne deꝰ. Et poſtea
de aſcenſiōe dñi.an.Aſcēdo.℣.Aſcendēs xp̄us. Oꝛo.
Cōcede q̄s.Sc̄dē veſ.erūt de feſto:⁊ mēo. de dñica:et
de aſcēſione ſolēnit.Miſſa dñical' in capitulo dicat̄ cū
vno all'a.Regnabit deꝰ.¶ Fe.ii.de oct.añe ⁊ ℞.de.vi
feria p̄cedenti.¶ Fer.iii.de fer.añe ⁊ ℞ia de ſabbato.
¶ Fer.iiii.de ſctō iohāne apl'o.Inuit.tri.Ueſpe erunt
de oct.⁊ mēo.de apl'o.¶ Fe.v.de oct.Inuit.tri.Ueſpe
erunt de oct.⁊ mēo.de ſctō iohanne ep̄o.¶ Fer.vi.de

Pꝛimū D.xvi.

ſctō ioh̄ñe de beuerlaco.iii.lec.cū regimīe choꝛi. Veſpere erūt de ſctō ſine aliqua mēo. ¶ Sabbō de vigilia pēthecoſtes. Primū ℟.Tp̄s eſt. ¶ Die dn̄ica pēthecoſtes ⁊ ꝑ ebdo.de ſolēnitate feſti. Nulla fiat memo.ꝑ ebdo. de ſancto ſpū. Ad veſpas ⁊ ad mat. de beata maria. De feſtis triū lectionū fiat mēo.ſicut per ebdo.paſche Due dn̄ice per eſtatē differant vna infra oct.coꝛpoꝛis xp̄i:⁊ alia infra octa.btē marie. ¶ Die ſctē trinitatis maius dup.totū de feſto. Ad ſcd̄as veſ.fiat mēo.ſolēniter de feſto loci. ¶ Fe.ii.de feſto loci:⁊ memo. de oct. ¶ Fe.iii.d ſctō dunſtano.medie lec.de oct.trinitatꝭ cū ℣.⁊ ℟.de.i.no.⁊ mēo.de ſctā potentianā:⁊ poſtea de oct. ¶ Fe.iiii de ſctā maria ⁊ mēo.de oct. ¶ Fer.v.feſtum coꝛpoꝛis xp̄i maius du. Ad ſcd̄as veſ.an. Sapientia.p̄s.Dixit dn̄s.hy⁹.Sacris ſolē.℣.Panē de ce. Et ſic per totas oct.qn̄ de octauis agit.non dicit Gloria tibi dn̄e.niſi qn̄ fit ſeruitiū de coꝛpoꝛe xp̄i tantum ¶ Quotidie ꝑ oct.⁊ in oct.dꝛ ſequeñ. Ecce panis angeloꝝ.qn̄ de oct.agit ad memo.de octa. Qn̄ fit ſeruitium de aliquo feſto.ix.lec. Ad veſ.℣.Panē de celo ⁊ ad matut. Poſuit fines. ¶ Sabbō de oct.iii.lec.⁊ mēo. d octa.trinitatis. Ad veſ.in ſabbō nulla fiat omino memoꝛia:quia iſta dominica tranſfert.

Dn̄ica infra oct.coꝛpoꝛis xp̄i totū de ip̄is oct.⁊ nulla mēo. Ad primā an.Te iure. ¶ Fer.ii.de ſctō aldelmo. ix.lec.medie lec.de martyꝛe ⁊ mēo.de oct. ¶ Fe.iii.de ſancto auguſtino Inferi⁹ du ſolē.mēo.de oct.ad vtraſqꝫ veſ.matu.⁊ ad miſſam. ¶ Fe.iiii.de oct.iii.lec.℣.⁊ ℟.de.i.noc. Ad veſ.hec ſola an. Sacerdos.p̄i.⁊ cetera oīa ſicut i primis veſ.feſti. ¶ Fe.v.de oct. Inuita.trip: medie lec.de ſctō germano. Ad ſcd̄as veſ.an. Sapia.

pſ. Dixit dñs. Hyꝰ. Sacris ſolēnus. ℣. Panē de celo. ¶ Fe. vi. de feſto loci. ¶ Sabbō de ſctā ma. Ad veſ̄. dicatur ℞. Deū time. memo. de vgine ⁊ de ſctā trinitate. Et fiat pceſſio: ⁊ dicaẗ pſ. Ad te leuaui. ⁊c.

Dñica .i. poſt oct. coꝛpoꝛis xp̄i de ſeruitio dñicali: medie lec. de vgine. In lau. oēs añe dicanẗ. ¶ Fe. ii. de ſcō nichomede. Inuit. ſim. iii. lec. ¶ Fer. iii. de martyribus Inuita. dup. iii. lec. ¶ Fe. iiii. de fe. ℞. de .i. noc. Epl'a ⁊ euāgeliū eiuſdē fe. ¶ Fer. v. de feſto loci. ¶ Fer. vi. de martyribꝰ. Inuita. dup. iii. lec. cum ℞us de .ii. noctur. ¶ Sabbato de ſctā maria. Ubi fiunt tres cōmemo. in quarta feria fiat vna cōmemoꝛatio.

Dñica .ii. tota dicaẗ hyſto. In lau. vna an. ¶ Fe. ii. de cōfeſſoꝛibus. Inuit. ſim. iii. lec. ¶ Fe. iii. de ſcō edmundo. ix. lec. medie lec. de ſctis martyribꝰ cū ℣. ⁊ ℞us de pꝛimo noc. pluriuoꝝ martyꝝ. ¶ Fer. iiii. de feſto loci ¶ Fe. v. de ſcō barnaba. Inuit. tri. ix. lec ¶ Fer. vi. de martyribꝰ. Inuit. du. cū ℣. ⁊ ℞us. de .ii. nocẗ. ¶ Sab. de ſctā maria. Ubi fiūt tres ꝯmēo. in ſcda fer. fiat vna ꝯmēo. ⁊ memoꝛia tm̄ de ꝯfeſſoꝛibus.

Dñica .iii. de ſeruitio dñicali. medie lec de ſcō baſilio In lau. vna an. ¶ Fe. ii. de martyribꝰ. Inuit. du. iii lec. ¶ Fer. iii. de ſcō richardo. ix. lec. medie lec. de martyribus cū ℞us de ſcdo noc. ¶ Fer. iiii. de feſto loci. ¶ Fer. v. de martyribꝰ. Inuit. du. iii. lec. ℞. de .iii. noc. cum ℞. Hec eſt vera. ¶ Fe. vi. de ſctā maria ⁊ mēo. de ſanctis. ¶ Sabbō de ſcō edwardo. ix. lec. De alio feſto hic leganẗ ad pꝛimas vſ̄. an. Iſte ſctūs. Cp̄m. Btūs vir q̄ i ſapiētia. ℞. Btūs vir q̄ ſuffert. Ubi fiūt tres ꝯmēo. in v. fe. fiat vna ꝯmemoꝛatio. Ad veſpas fiat memo. de ſancto edwardo de trinitate ⁊ pꝛoceſſio fiat.

Dñica.iiii.de ſerui.dñicali. In lau.vna ān. ¶ Fer.ii. de ſctō albano.℟.Perceptur⁹. ¶ Fer.iii.de ꝟgine cuꝫ noc.℟.Regnū mūdi. ¶ Fer.iiii.de ſcō iohāne baptiſta min⁹ dup̄. Ad.ii.vſ̄.fiat ſolē.mēo.de feſto loci. ¶ Fer. q̄nta de feſto loci.⁊ mēo.de oct. ¶ Fe.vi.de martyꝛib⁹ iohāne ⁊ paulo. Inuit.dup̄.iii.lec.ſine regim le choꝛi:⁊ mēo.de octa. ¶ Sabbato de ſctā maria:⁊ mēo.de oct. Ad vſ̄.mēo.de ſctō leone de octa.de triñ ⁊ pceſ.fiat.

Dñica.v.de ſeruitio dñicali:med.lc.de ſctō leone.In lau.vna ān.Miſſa de vigi.apl'oꝝ i caplo vꝫ. Ad vſ̄.de apl'is mēo.ſub ſilētio de dñica:ſed nulla mēo.de octa. ¶ Fer.ii.de apl'is petro ⁊ paulo min⁹ dup̄.nulla mēo. de ſctō iohāne. ¶ Fer.iii.de ſctō paulo Inuit.trip.ix.lc. ⁊ due mēo. ¶ Fer.iiii.de ſctā maria:⁊ mēo.de octa.ſcti iohis:⁊ miſſa de octa.vꝫ in cap̄. Ad vſ̄.de viſitatiōe btē ꝟgis. ¶ Fer.v.de viſitatiōe btē ꝟgis feſtū maius dupl'. ¶ Fer.vi.de oct.viſit.marie.iii.lc. ¶ Sab.de ſcō martino.ix.lec.medie lec.de apl'is.℟.de cōi apl'oꝝ:⁊ mēo. de oct. Ad vſ̄.mēo.de oc.de dñica:⁊ de triñ.⁊ pceſ.fiat

Dñica.vi.de oct.cū mēoꝛiis. ¶ Fer.ii.de octa.apl'oꝝ petri ⁊ pauli cū ſolē.mēo.de octa.viſitatōis btē marie Ad vſ̄.ſcti thome ſolē.mēo.de octa.⁊ pꝛio de apl'is pꝛiuati. ¶ Fer.iii.de ſctō thoma minus dup̄.mēo.de octa. ¶ Fer.iiii.de oct.viſita.btē marie.iii.lc. Ad vſ̄.hec ſola ān.ſup p̄s.Eterni pris.p̄s.Dixit dñs.⁊ ceti p̄i.de ſctā maria ſicut ad pꝛimas vſ̄. ¶ Fer.v.de octa.viſitatiōis marie.ix.lc.Oia ſicut i pꝛia die p̄ter lec.⁊ ℟.ad ſcdas veſpas:mēo.de marty. ¶ Feria.vi.de ꝯmēo.btē marie mēo.de marty. ¶ Sabbō de ſctō bñdicto/de dñica/et de trinitate ſine pceſſione/⁊ fiant mēoꝛie pꝛiuatim.

Dñica.vii.de reliq̄is mai⁹ dup̄. ¶ Fe.ii.de fer.⁊ dicat

Secundū D.xiii.x.v.ii.

pꝛimū ℟.feriale:⁊ miſſa dn̄ical'.¶Feria.iii.de feſ.loci
¶Fer.iiii.de ſctō ſwithuno.ix.l'c.de cōi.¶Fer.v.de ſcō
oſwaldo.ix.lec.oia de cōi vniꝰ cōfeſ.⁊ pōtific̄.¶Fer.vi.
de ſctō kenelmo.inuit.du.iii.l'c.¶Sabbato de ſctā ma-
ria.Ubi fiūt tres ꝯmēo.i.ii.fer.fiat vna.⁊ miſſa dn̄ical'
dr i cap̄.Ad vſ̄.ā.Mōtes gelboe.p̄s.Magn̄.mēo.de re
Dn̄ica.viii.de ſerui.dn̄icali.In cluqis:⁊ ꝓceſſio fiat.
lau.vna āη.¶Fer.ii.de ſctā margareta.ix.l'c.¶Feria
iii.de feſto loci:⁊ mēo.de v̄gie.¶Fer.iiii.de ſcā maria
magd.Inui.trip̄.ix.l'c.⁊ mēo.de abbate.¶Feria.v.de
ſctā maria:⁊ mēo.de ſctō appollinare.¶Fer.vi.de ſcā
chꝛiſtina cū noc.cp̄.Cōfitebor.Miſſa de vigil'.¶Sab.
de ſcō iacobo:⁊ mēo.de martyꝛibꝰ.Ad.ii.vſ̄.de apl'o/
mēo.de dn̄ica:⁊ de trin̄.priuati:ſꝫ ſolē.mēo.de ſcā āna
Dn̄ica.ix.totū de ſcā anna.inuit.trip̄.ix.l'c.⁊ miſſa dn̄i
cal'dꝛ i cap̄.⁊ nulla mēo.ad altā miſſaꝫ.¶Fer.ii.de ſe
ptē doꝛmiētibꝰ.Inui.dup̄.iii.l'c.Miſſa erit de dn̄ica et
mēo.de martyꝛibꝰ.¶Fer.iii de feſ.loci:⁊ mēo.de ep̄o ⁊
de martyꝛe.¶Fer.iiii.de martyꝛibꝰ Inuit.dup̄.iii.lec.
¶Fer.v.de marty.abdon ⁊ ſennē.Inui du iii.l'c.¶Fe
ria.vi.de ſctā maria:⁊ mēo.de feſto.Ubi fiūt.iii.ꝯmēo.
in.v.fer.fiat vna ꝯmēo.⁊ mēo.de ſctis.¶Sab.de ſctō
petro ad vincula.Inui.trip.ix.l'c.⁊ mēo.de martyꝛibꝰ.
Veſpere erūt de dn̄ica:cū ℟.Gyꝛū celi.⁊ mēo.de feſto
Deinde de ſctō ſtephano:⁊ poſtea de trinitate cū ꝓceſ-
ſione.¶Ab hac dn̄ica vſqꝫ ad inceptionē hyſtoꝛie Dn̄e
ne in ira.accipiatur ſextum D.pꝛo littera dn̄icali.

¶Secundū D.xiii.x.v.ii.

¶Feria.iii.poſt oct.epypha.totū de ſcō felice.inuit.ſim.
cp̄.Dis pōtifex.Ad miſſā dn̄r q̄nqꝫ coll'e.¶Feria.v.de
feſ.loci.Hac die īcipiūt exeq̄e moꝛtuoꝝ.¶Fe.vi.de ſcō

marcello. Jnui. du. iii. lc.. cp̄. Ois pōtifex. ¶ Sabbō de ſctā maria ꝗ mēo. de feſto. Ubi fiūt. iii. ꝯmēo. i. v. feria fiat vna ꝯmēo. ꝛ mēo. de feſto. Ad ꝯplet. dicat̄ ps. Ad te leuaui. ¶ Littera dñicalis D. xv. kal. februarii.

Dñica. i. poſt oct. epyphā. tota cātet̄ hyſto. Dñe ne in ira. Jn laū. oēs añe dñic: ꝛ mēo. de ꝟgīe: ꝛ de ſcā maria ¶ Fer. ii. de ſcō wulſtano. ix. lc. ¶ Fer. iii. de mart. fabiano ꝛ ſeba. cp̄. Juſtoꝝ aie. ix. lc ¶ Fer. iiii. de ſcā agnete ix. lec. Cpm. Cōfitebor. ¶ Fer. v. de ſctō vincētio. ix. lec. ¶ Fer. vi. de feſ. loci. ¶ Sab. de ſcā ma. ꝛ due miſſe dñicales. ſcꝫ Ois tra. ꝛ Adorate. dicūt i caplo: ſcꝫ i. ii. ꝛ. iii. fer. ¶ Jn oīb⁹ feſtis triū lec. ab hinc vſqꝫ ad caput ieiunii vꝫ cū noc. ſꝫ nulla fiat mēo. de fer. in hmōi feſtis.

Dñica i. lxx. tota cātet̄ hyſt. ꝛ mēo. de ſcō ꝓiecto mar. ¶ Fer. ii. de ſctō pau. iuīc. trip̄. ix. lc. ¶ Fer. iii. de ſcō iuliano. cū noc. cp̄. Ecce ſacer. ¶ Fer. iiii. de ſcā agnete cū noc. cp̄. Dñe de⁹ me⁹. ¶ Fer. v. de feſ. loci. ¶ Fer. vi. de ſctā batilde cū noc. de cōi: cū ℟. Regnū mūdi. ¶ Sab. de ſcā ma. Ubi fiūt. iii. ꝯmēo. in. vi. fer. fiat vna: ꝛ mēo.

Dñica i. lx. tota cātet̄ hyſto. ꝯmēo. de ſctā (de feſto. brigida. Ad vſ̄. fiat ſolē. mēo. de dñica. ¶ Fe. ii. feſtū purificatiōis ma⁹ vu. Ad vtraſqꝫ vſ̄. hy⁹. Quo chor⁹ vatū Ad. ii. vſ̄. nulla fiat mēo. de ſcō blaſio. ¶ Fer. iii. de ſcō blaſio cū noc. Cp̄z. Ois pōtifex. ¶ Feria. iiii. de feſ. loci ¶ Fer. v. de ſctā agatha ix. lc. cp̄. Cōfitebor. ¶ Fer. vi. de ꝯfeſſorib⁹: cū noc. ¶ Sab. de ſctā ma. Ubi fiūt tres ꝯmēo. in. vi. feria fiat vna ꝯmēo. ꝛ mēoꝛia de ſanctis.

Dñica in l. tota cātet̄ hyſto. ¶ Fer. ii. de feſ. loci. ¶ Feria. iii. de ſctā maria: ꝛ mēo. de ſctā ſcolaſtica. ¶ Feria quarta ī capite ieiunii de fer. Ab hac die vſqꝫ ad octauā paſche nihil fiat de feſtis triū lec. niſi tm̄ mēo. ad vſ̄. et

Secundū D.xiii.r.b.ii.

matu.de ſctā maria. ¶ Fer.v.vi.⁊ ſabbō de ieiunio/et
in ſabbō dicat̃ ſeptimū ℟.hyſtorie dñicalis:cū duob⁹
℟us ferialib⁹. ¶ In ſabbato ad vſ.⁊ ad matut̃.beate
virginis fiat memoria de ſancto valentino.
Dñica prīa.xl.tota cātet̃ hyſt. ¶ Fer.ii.⁊ cetis fe.ꝑ eb
do.de ieiunio. ¶ Fe.iiii.⁊ ſabbō dicāt̃ ℟ia fer.⁊ i.ii.fer.
fiat mēo.de ſctā iuliana ad vſ.⁊ ad matu. btē ꝟginis.
Dñica.ii.xl.totū de dñica. ¶ Fer.ii de ſcō petro. ¶ Fe
ria.iii.de ſctō mathia īferius dupꝫ. ¶ Fer.iiii.⁊ ceterꝫ fe
riis de ieiunio:⁊ i.vi.fer.dicat̃ prīmū ℟.feriale:⁊ aliū
i ſabbō cū ℟.Pater peccaui. In anno biſextili fiat ſer
uitiū de ſctō mathia in quarta fer.⁊ tunc ab hinc vſqꝫ
ad inceptionē hyſtorie In principio.accipiat̃ prīmū C.
pro littera dñicali/⁊ inchoet̃ ad tertiā dñicam.xl.
Dñica.iii.xl.totū de dñica. Scd̃e veſp̄e erūt de ſcō ced-
da:⁊ mēo.de dñica. ¶ Fer.ii.de ſcō cedda.ix.lec.de cōi.
¶ Fer.iii.de ſctō dauid ix.lec.de cōi. ¶ Fer.iiii.⁊ cete-
ris feriis de ieiunio. ¶ Fer.vi.dicat̃ prīmū ℟.feriale/
⁊ alia duo in ſabbato:⁊ fiat mēo de ꝟginibus i ſabba
to ad matutinās et ad veſpas beate virginis.
Dñica.iiii.xl.totū de dñica. ¶ Feria.ii iii.iiii.vi.⁊ ſab
bato de ieiunio. Et in.iiii fer.tm̄ dicat̃ ℟.feri. ¶ Fe.v.
de ſctō gregorio īferius dupꝫ. Cōm. Ecce ſacerd.ix.lec.
Dñica in paſſione dñi totuz de dñica. ¶ Feſta ſctōꝝ
edwardi/cuthberti/et benedicti differant̃ vſqꝫ ad eoꝝ
tranſlationes. ¶ Fer.ii.⁊ cetis fer.ꝑ ebdomadā de ieiu
nio. ¶ Feria.iiii.⁊ ſabbato dicātur ℟.fer. pariter.
Dñica i ramis palmaꝝ totū de dñica. ¶ Fer.ii.dicāt̃
exeq̄e mortuoꝝ cū.ix.lec.⁊ miſſa in craſtino. Deinceps
quotidiane exequie nō dicant̃ in ꝯuētu vſqꝫ poſt trini-
tatē. ¶ Fer.iiii.feſtū annūciatōis btē marie min⁹ dupꝫ.

Secundū. D.xiii.x.v.ii.

Secūde veſ. erūt de cena dñi: ⁊ ſolē. mēo. de feſto. Et tūc veſ. ⁊ cpl'. de ſcā maria dicant' extra choꝛ ſicut ī aliis feriis. xl. dici ſolēt. Et in ceteris fer. p ebdo. de ieiunio.

Die paſche ⁊ p ebdo. de ſolennitate feſti: nihil de ſctō richardo.. Feſtū ſci ambꝛoſii differat' vſqꝫ in terciā fe. poſt oct. paſche. ¶ De quocūqꝫ feſto fiat ſeruitiū dñicis dieb⁹ vſqꝫ ad aſcenſionē dñi ſp fiat ſolē. mēo. d dñica ad vtraſqꝫ veſ. ⁊ mat'. ſed nūq̄ ad miſſā. Oīb⁹ feſtꝫ cū regimie choꝛi. vſqꝫ ad aſcēſionē dñi: ad vtraſqꝫ vſ̄. ⁊ matut'. ⁊ ad miſſā fiat ſolē. mēo. de reſurre. niſi in inuentione ſancte crucis. ⁊ in ſabbatis ad vſ̄. Benedictiones feriales nō dicant' vſqꝫ poſt Deus oīm.

Dñica in albis pꝛima poſt paſ. min⁹ dup. de ſeruitio dñicali: mēo. ⁊ miſſa d reſur. nō dicat' De⁹ q̄ hodierna die. ſed Deus q̄ p vnigenitū. ¶ Fe. ii. de fe. ℞. Dignus es. miſſa dñicalis. ¶ Fer. iii. de ſctō ambꝛoſio: inferius dup. Cp̄. Ecce ſacerdos. Lectiōes legant' de ppꝛietate nō de omelia. ¶ Fer. iiii. de fer. ℞. Locut⁹ eſt. Epl'a ⁊ euāge. eiuſdē fe. ¶ Fer. v. de feſto loci. ¶ Fe. vi. de fe. ℞. Uidi poꝛtā. ¶ Sabbō de ſctā maria. Ubi fiunt. iii. ꝯmemo. in ſexta feria fiat vna cōmemoꝛatio.

Dñica. ii. poſt paſcha de ſeruitio dñicali. iii. ℞. a duobus cantet'. In lau. vna an. ¶ Fe. ii. de fe. ℞. Dign⁹ es Miſſa dñical'. ¶ Fe. iii. de marty. Inuit'. du. iii. lec. ſine regimine choꝛi. ¶ Fe. iiii. d fe. ℞. Locūt⁹ eſt. ¶ Fe. v. d feſto loci. ¶ Fe. vi. de fe. ℞. Uidi poꝛtam. ¶ Sabbō de ſctā ma. Ubi fiūt tres ꝯmēo. in. vi. fe. fiat vna ꝯmēo.

Dñica. iii. poſt paſcha totū de dñica. ⁊ mēo. de ſcō alphego. In lau. vna an. ¶ Fer. ii. de fer. ℞. Dignus es Miſſa dñical'. ¶ Fe. iii. de feſto lo. ¶ Fer. iiii. de ſcā ma. ¶ Fe. v. de ſctō gregoꝛio. min⁹ dup. ¶ Fer. vi. de fe. ℞.

Locutus eſt. ¶ Sabbō de ſctō marco. Inferiꝰ duplex Ad pꝛimas vſ̄.mēo.de dn̄ica ⁊ ꝓceſſio fiat. Ubi fiunt iii.ꝯmemo in ſexta feria fiat vna cōme. ⁊ tunc in ſcd̄a feria dicant̄ ℟ia ferialia:ſcʒ Uidi poꝛtam.

Dn̄ica.iiii.poſt paſcha totū de dn̄ica.℟.Si oblitus. In lau.oēs añe dicant̄. ¶ Fe.ii.d̄ fe.℟.Narrabo.miſſa dn̄icalis. ¶ Fe.iii.de ſctō vitale.iii.lec.cū regi.choꝛi. ¶ Fer.iiii.de fe.℟.Hymnū. ¶ Fe.v.de feſto lo. ¶ Fer.vi.de apl'is inferiꝰ dup. ¶ Sabbō de ſctā ma. Ubi fiūt tres ꝯmēo.in.iiii.fe fiat vna. Ad vſ̄.de ſcā cruce:mēo. de marty.de dn̄ica:⁊ ꝓceſſio fiat.cū an.O crux ġloſa

Dn̄ica.v.totū de inuētiōe ſctē crucis.et ſolē.mēo.de marty.an.Lux ꝑpe.minoꝝ.Deinde de dn̄ica:⁊ ꝓceſſio ante crucē.⁊ mēo.de dn̄ica.ad mat̄.ſed nō ad miſſam. Nulla fiat mēo.de reſur. ¶ Fe.ii.rogationū de fe.℟. Deduc me.⁊ miſſa dn̄icalis. Ubi fiūt tres ꝯmēo.i hac ii.fer.dn̄r.℟ia de.iii.fe.⁊ ℟.de.iiii.fe.ꝑtermittant̄.et miſſa de vig.dʒ in ꝓceſ. ¶ Fe.iii.de ſcā ma. ¶ Fe.iiii.d̄ ſcō iohē aplo.inuit̄.tri.Ad mat̄.mēo.de vig.tm̄. ¶ Fe.v dies aſcē.dn̄i feſtū pꝛincipale. Ad.ii.vſ̄.fiat mēo.pꝛiuatim de ſcō iohāne epō. ¶ Fe.vi.de ſcō iohē de beuer. iii lec.mēo.d̄ oc ¶ Sabbō de oc.añe p̄i.⁊ ℟.de.vi.fe. ¶ Ad vſ̄.mēo.de mar.tm̄.

Dn̄ica infra oct.aſcenſiōis totū de dn̄ica.mēo.de ſcis ⁊ de oct. ¶ Fe.ii.de oct añe p̄i ⁊ ℟.ſicut in.vi.fe.p̄cedēti. ¶ Fe.iii.de oct.añe p̄i.⁊ ℟.de ſabbō. ¶ Fer.iiii.de oct.añe p̄i.⁊ ℟.ſicut in vi.fe. ¶ Fe.v.de oct.Inuit̄.trip̄. Veſpe erūt de octa.⁊ mēo.de ſctā ma.an.Sub tuā. ¶ Fer.vi.de ſcā maria. ſine aliqua mēo. ¶ Sabbō de vigi.pētheco.mēo.de ſcā ma.⁊ de oībus ſctis tm̄. ¶ Die pentheco.⁊ p ebdo.totū de ſolennitate feſti. Nihil de ſctō dūſtano iſto anno

Nulla fiat memo.ꝑ ebdo.de ſpū ſctō. Ad vſ̄.⁊ ad ma

Dn̄ica dies ſctē trinitat; de feſto. Ad (tut.btē ma. ſcd̄as vſ̄.ſub ſilentio fiat memo.de ſctō aldelmo:⁊ de ſctō vrbano.¶ Fe.ii.de ſctō aldelmo.ix.lec.Medie lec. de ſctō vrbano.⁊ mēo.de oct. Ad vſ̄.ſcti auguſtini ſolēnis memo.de ſctō aldelmo:ſed primo de oct.ſub ſilētio. ¶ Fer.iii.de ſctō auguſtino: inferius du. mēo.ſub ſilentio de oct. Ad ſcd̄as vſ̄.an.Sub tuam. ſolēniter. ¶ Fer.iiii.de ſctā ma.¶ Fer.v.feſtū corporis xp̄i maius dup.Nihil de ſcō germano. Ad.ii.vſ̄.an.Sapientia. p̄s.hymn⁹ ⁊ ℣.ſicut in primis veſ.Et ſic per totas oct. qn̄ de oct.fit ſeruitiū.¶ Quotidie ꝑ oct.⁊ in oct.dicat̄ ſequētia.Ecce panis angeloꝝ.¶ fe.vi.de oct.tres lec. ⁊ mēo.de oct.trinitatis.¶ Sabbō de oct.iii.lec.⁊ mēoria de oct.trinitatis. Ad vſ̄.mēo.de ſctā petronilla:et mēo.de dn̄ica cū an.Loquere dn̄e.mēō.de trinitate ⁊ fiat pceſſio ad crucē.Tn̄ hic pōt bene vna dn̄ica differri/niſi vbi dedicatio eccleſie in dn̄ica cōtigerit.

Dn̄ica prima poſt feſtū ſctē trinitat;.de oct.corporis xp̄i fiat ſeruitiū tm̄.mēo.de virgine.Nonū ℟.a duobus cantet̄:⁊ tres fiant mēo. Ad primam an.Te iure ¶ Fer.ii.de oct.℟.de primo noc.⁊ memo.de martyre Miſſa dn̄icalis dicit̄ in caplo. ¶ Fe.iii.de oct.℟.de.ii noc.⁊ mēo.de martyri.¶ Fe.iiii.de oct.℟.de.iii.noct. Ad vſ̄.ſola an.Sacerdos.p̄s.⁊ cetā oīa ſicut ad prias veſ̄.¶ Fe.v.de oct.inuit.tri.ix lec. Ad ſcd̄as veſ̄.an. Sapia.p̄s.Dixit dn̄s.Hym⁹.Sacris ſolēnus.℣.Panem de celo.mēo.de feſto loci ⁊ de marty. ¶ Fe.vi.de feſto loci.cū p̄s. Ad te leuaui.⁊ mēo.de ſctis¶ Sabbō de ſctā maria. Ad vſ̄.mēo.de trinitate ⁊ pceſſio fiat.

Dn̄ica.ii.poſt trinitatē tota cātet̄ hyſto. In lau.vna an. ¶ Fer.ii.de ꝯfeſſo. Inuita.ſimp.tres lec. ¶ Fer.iii. de ſctõ edmũdo.ix.lec. Medie lec. de marty. cũ ℞is de pꝛimo noc. plurimoꝝ martyꝝ. ¶ Fer.iiii.de feſto loci. ¶ Fe.v.de ſcto barnaba. Inuitat.tri.ix.lec. ¶ Fer. vi. de martyꝛibus cũ ỽ.⁊ ℞us de.ii.noc. ¶ Sabbõ de ſctã maria. Ubi fiũt tres ꝯmemoꝛationes in ſecunda feria fiat vna commemoꝛatio.

Dñica.iii.poſt trinitatẽ ꝺ ſeruitio dñicali:medie lec. de ſctõ baſilio. In lau.vna an. ¶ Fe.ii.de martyꝛibus Inuit.du.iii.lec. ¶ Fer.iii.de ſctõ richardo.ix.lec.medie lec.de martyꝛibus. ¶ Fe.iiii.de feſto loci. ¶ Fer.v. de marty.cũ ℞.Hec eſt ỽa. ¶ Fer.vi.de ſctã maria. et mẽo.de martyꝛibus. ¶ Sabbõ de ſcõ edwardo.ix.lc. de alio feſto. Ad veſ.an.Iſte ſctũs.cpm.Btũs vir qui in ſapiẽtia.℞.Btũs vir qui ſuffert. Ubi fiũt tres commẽo.in ſcd̃a fer.fiat vna cõmemor. Ad veſ.memo.de ſancto edwardo/de trinitate/⁊ ꝓceſſio fiat.

Dñica iiii.tota cantet hyſto. In lau.vna an. ¶ Fe.ii. de ſctõ albano.ix.lec.cũ ℞.Percepturus. ¶ Fe.iii.de virgine cũ noc.⁊ cũ ℞.Regnũ mũdi. ¶ Fe.iiii.de ſctõ iohãne baptiſta.min⁹ du. Veſp.erũt de feſto ⁊ ſolẽnis mẽo.de feſto loci. ¶ Fer.v.de feſto loci:⁊ mẽo.de octa. Ad ꝯpl.dicat cantus dñicalis ſup Te lucꝫ. ¶ Fe.vi.de marty.iohãne ⁊ paulo Inuit.du.iii.lec.ſine regi.choꝛi mẽo.de oct.cũ memoꝛiis cõſuetis. ¶ Sabbato de ſctã maria.⁊ mẽo.de oct. Ad veſ.mẽo.de ſctõ leone:de oct. de trinitate ⁊ ꝓceſſio fiat ante crucem.

Dñica.v.poſt trinitatẽ de ſerui.dñicali.medie lec. ꝺ ſancto leone. In lau.vna an.⁊ tres mẽo. Miſſa de vigilia apłoꝝ in capło ꝺꝛ. Ad vſ.mẽo.de dñica ſub ſilẽ. ¶ Fe.ii.de apłis min⁹ du. Nulla fiat mẽo.de ſctõ iohẽ.

Secundū. D. xiii. x. v. ii.

¶ Fer. iii. de ſctō paulo. Inuita. trip̄. ix. lec. et due mēo.
¶ Fer. iiii. de ſcā maria: ⁊ mēo. de oct. ſcti iohis. Ad vſ̄.
de viſitatiōe btē marie vgīnis. ¶ Fer. v. de viſitatione
btē marie vgīs feſtū mai⁹ dup̄. ¶ Fer. vi. de oct. viſita
tionis. iii. lec. ¶ Sab. de ſctō martino. ix. lc. medie lc. de
apl'is: ⁊ mēo. de oct. Ad vſ̄. mēo. de oc. de dñica: ⁊ de tri
Dñica. vi. de oc. cū mēoꝛiis. ¶ Fe (nitate: ⁊ pceſ. fiat
ria. ii. de oct. apl'oꝝ petri ⁊ pauli: cū ſolēni mēo. de oct.
viſitatiōis marie. Ad vſ̄. ſci thome ſolēnis mēo. de oc.
⁊ pꝛio de apl'is pꝛiuati. ¶ Feria. iii. de ſctō thoma feſtū
mi⁹ dup̄. cū mēo. de oct. ¶ Fer. iiii. de oc. viſita. beate
marie. iii. lc. Ad vſ̄. hec ſola ā. ſup pſ̄. Eterni pr̄is. pſ
Dixit dñs. ⁊ ceti pſ̄. de ſcā maria: ⁊ ceta ſicut ad pꝛias
vſ̄. ¶ Fer. v. de oct. viſita. btē marie vgīs. ix. lc. Ad vſ̄.
hec ſola ā. Eterni pr̄is. ⁊ ceta oia ſicut i pꝛimis veſpis
feſti. Ad. ii. vſ̄. oct. nulla fiat mēo. de ꝯmēoꝛatiōe beate
marie: ſʒ de martyꝛib⁹ tm̄. ¶ Fer. vi. de ꝯmēo. btē ma-
rie: ⁊ mēo. de martyꝛib⁹. ¶ Sabbō de ſctō bn̄dicto. ix.
Ad vſ̄. reliqaꝝ mēo. pꝛiuati de ſcō bn̄dicto: de dñica/ et
Dñica. vii. poſt trinitatē feſtū re- (de trin̄. ſine pceſ.
liqaꝝ mai⁹ dup. ⁊ due mēo. pꝛiuati. ¶ Quotidie p oct.
ad vſ̄. mat. ⁊ ad miſſaʒ fiat mēo. de reliqis cū hac oꝛōe
Pꝛeſta q̄s omp̄s de⁹ vt ſctōꝝ tuoꝝ quoꝝ reliqe. ⁊c. ¶ Fe
ria. ii. de fer. ⁊ dicat pꝛimū ℟ fer. Miſſa dñical. ¶ Fe-
ria. iii. de feſ. loci. ¶ Fer. iiii. de ſctō ſwithuno. ix. lec. de
cōi plimoꝝ ꝯfeſ. ¶ Fer. v. de ſctō oſmūdo. ix. lec. de cōi
¶ Fer. vi. de ſctō kenelmo. Inui. du. iii. lc. ¶ Sabbato
de ſctā maria. ⁊ miſſa dñicalis vl' in cap. eodē die. Ubi
fiūt tres ꝯmēo. in. ii. fer. fiat vna ꝯmēo Ad vſ̄. ā. Mōtes
gelboe. pſ. Magnif. mēo. de reliqis. de trin̄. ⁊ pceſ. fiat
Dñica. viii. de ſerui. dñicali: In laud. vna (ad crucē.

ān.mēo.de reliq̄s:⁊ de triū. ¶ Fe.ii.de ſcā margareta ix.lec. ¶ Fer.iii.de feſto loci. ¶ Fer̄.iiii.de ſcā ma.magdalena. Inuit̄.tri.ix.lec.⁊ mēo de abbate. ¶ Fe.v.de ſctā maria.⁊ mēo.de mart. ¶ Fer.vi.de ſctā chriſtina cū noc.cp̄m.Cōfitebor. ¶ Sabbō de ſctō iacobo ap̄lo. Inferi⁹ du. Ad vſ̄.mēo.de ſctā anna ſolē. ⁊ primo de dñica.an.Rex aūt dauid ⁊ de trinitate ſub ſub ſilen. ⁊ nulla ꝓceſſio. Miſſa dñicalis đr in capitulo.

Dñica.ix.totū de ſctā anna.Inuitat̄.tri. ¶ Fer̄.ii.de martyri.cū miſſa dñicali:⁊ đr ꝑ ſūma miſſa. ¶ Fer̄.iii. de feſto loci. ¶ Fer.iiii.de martyrib⁹. Inuit̄.du.iii.lec. ℟.de.ii.no ¶ Fe.v.de marty.Inui.du.iii.lec.℟.đ.iii. noc. ¶ Fer̄.vi.de ſcā ma.⁊ mēo.de ſcō germa. ¶ Sabbato de ſctō petro.Inuit̄.tri.ix.lec. cū mēo.de marty. Ubi fiunt.iii.ꝯmēo.in.v.fe.fiat vna ꝯmēo.⁊ memo.de ſctis.Scd̄e vel.erūt de dñica cū ℟.⁊ mēo.de feſto.deinde de ſcō ſtephano.⁊ poſtea de trinitate:⁊ ꝓceſ.fiat

¶ Ab hac die vſq₃ ad inceptionē hyſt. Dñe ne in ira. accipiat̄ ſextum D pro lr̄a dñicali.

¶ Nota ꝙ qñ luna currit p.xii.⁊ lr̄a dñical' D.⁊ in eodem anno fuerit biſext⁹ tūc accipiat̄.iiii.D.ꝓ lr̄a dñicali

¶ Tertiū D.xviii.xv.xii.vii.iiii.

¶ Fer.iiii.in craſtino oct̄.epypha.de ſctō felice. Inuit̄.ſim.iii.lec.Cp̄.Qis pontifex. Ad miſſā dñr q̄nq₃ coll'e. ¶ Fer̄.v.de feſto loci.⁊ mēo.de ſcō. ¶ Hic incipiūt exequie mortuorꝝ. ¶ Fe.vi.de ſctō marcello. Inuit̄.ſimp: iii.lec cp̄.Dōs pōtifex. ¶ Sabbō de ſctā ma. Ubi fiūt tres ꝯmēo.in.vi.fe.fiat vna. Ad ꝯple.ps̄. Ad te leuaui

¶ Littera dñicalis D.xv.kal̄.Februarii.

Dñica.i.poſt oct̄ epypha.īchoet̄ hyſt. Dñe ne in ira. mēo.tm̄ de ſctā priſca.In lau.oēs añe dicant̄. ¶ Fe.ii.

Tertiũ D.xviii.xv.xii.vii.iiii.

de ſctõ wulſtano.ix.lec.de cõi. ¶ Fe.iii.de ſcis fabiano ⁊ ſebaſtiano.ix.lec.cõm. Juſtoꝝ aĩe ¶ Fer.iiii.de ſctã agnete.ix.lec.cp̃.Cõfiteboꝛ. ¶ Fe.v.de ſctõ vincentio.ix.lec. ¶ Fer.vi.de feſto loci. ¶ Sabbõ de ſctã maria.

Dñica.ii.de ſctõ paulo.Inuit.tri.⁊ tres mẽo. ¶ Fe.ii de fe.R̃.illi⁹ fe.Miſſa dñicał. ¶ Fe.iii.de ſcõ iuliano.inuit.du.iii.lec.Cp̃.Ecce ſacerd̃. ¶ Fer.iiii.de ſcã agnete inuit.du.iii.lec.Cp̃.Dñe de⁹ me⁹. ¶ Fer.v.de feſto loci. ¶ Fe.vi.d̃ ſcã batilde.inuit.ſim.iii.lc.d̃ cõi cũ R̃io Regnu mũdi. ¶ Sabbõ de ſctã ma. In miſſa cant⁹ ſup Kyrieł Dñs. Dñs ⁊ alme.⁊.Bñdict⁹ marie fili⁹ Ubi fiũt iii.ↄmẽo.i.ii.fe.fiat vna.Et tũc miſſa Ois terra. cãtet in.iiii.fe.p ſũma miſſa. Oia feſta triũ lec.vſqꝫ ad caput ieiunii celebꝛent cũ noc.⁊ tũc nllá mẽo.erit de fer.

Dñica in.lxx.tota cãtet hyſto.⁊ mẽo.de ſctã bꝛigida tm̃. Ad vſ̃.ſolẽnis mẽo.de dñica. ¶ Fe.ii.feſtũ purificatiõis marie.mai⁹ du. Ad vtraſqꝫ vſ̃.hy⁹. Nõ choꝛ⁹ Nulla fiat mẽo.de ſctõ blaſio. ¶ Fe.iii.de ſcõ blaſio cũ noc.Cõm.Ois põtifex. ¶ Fe.iiii.de feſto loci. ¶ Fe.v. de ſcã agatha.ix.lec.Cp̃.Cõfiteboꝛ. ¶ Fe.vi.de ↄfeſſo. cũ noc. ¶ Sabbõ de ſcã maria. Ubi fiũt tres ↄmẽo.in vi.feria fiat vna cõmemoꝛatio de ↄfeſſoꝛibus.

Dñica in.lx.tota cantet hyſto. ¶ Fe.ii.de fer. Miſſa Salus ppłi. ¶ Fe.iii.de ſctã ſcolaſtica cũ noc. ¶ Fe.iiii de fe.R̃.hyſtoꝛie dñicał ſcdm oꝛdinẽ noct. ¶ Fe.v.de feſto loci. ¶ Fe.vi.de fe.R̃.de.iii.noc. ¶ Sabbõ de ſcã maria. Ubi fiũt tres ↄmẽo.in.ii.fe.fiat vna cõmemo. ⁊ tũc in.vi.fer.dicant R̃ia de ſcdo nocturno.

Dñica in.l.totũ de dñica. ¶ Fe.ii.d̃ feſto loci.⁊ mẽo. de ſctã iuliana. ¶ Fe.iii.de ſctã maria. ¶ Fer.iiii.in capite ieiunii de fer. ¶ Ab hac quarta fer.vſqꝫ ad dñicã in albis nihil fiat de feſtis triũ lec. niſi tm̃ mẽo. ad vſ. ⁊ mat. de ſctã maria. ¶ Fe. v. vi. ⁊ ſabbõ de ieiunio In ſabbato dicantur ℟ia ferialia.

Dñica. i. quadrageſime totũ de dñica. ¶ Feria. ii. de ſancto petro. Inuitat. trip. ix. lec. ¶ Fer. iii. de ſctõ mathia Inferius du. ¶ Fer. iiii. ⁊ ceteris feriis ꝑ ebdomadam de ieiunio. Et in ſexta feria dicat ℟. feriale. In anno biſextili fiat ſeruitiũ de ſancto matthia in. iiii. fe. ¶ Et ab hinc vſq; ad inceptionem hyſtorie accipiatur ſcd̃m C. ꝓ lr̃a dñicali. ⁊ inchoet ad ſcd̃am dñicã. xl.

Dñica. ii. xl. tota cantet hyſto. ¶ Fer. ii. de ſctõ ceadda ix. lec. de cõi. ſcd̃m Sar. ¶ Fer. iii. de ſancto dauid. ix. lec. de cõi ſcd̃m Sar. ¶ Feria. iiii. ⁊ ceteris feriis per ebdomadã de ieiunio/⁊ in. vi. fer. dr̃ primũ ℟. feriale: ⁊ aliud in ſabbato cũ ℟. Pater peccaui.

Dñica. iii. quadrageſime totum de dñica ¶ Feria. ii. iii. vi. et ſabbato de ieiunio. Et in. iiii. feria dicitur primũ ℟. feriale ⁊ alia duo in ſabbato. ¶ Feria. v. de ſãcto gregorio inferiꝰ dup. Cõm. Ecce ſacerdos. ix. lectiones ſine expoſitione euangelii.

Dñica. iiii. xl. totũ de dñica. ¶ Fe. ii. iii. ⁊. v. de ieiunio Et in. v. feria dicit ℟. feriale. ¶ Fe. iiii. de ſctõ edwardo. Ad vſ. an. Iſte ſanctus. Cp̄. Btũs vir q̇ in ſapientia. ℟. Btũs vir qui ſuffert. ¶ Fe. vi. de ſctõ cuthberto. ix. lectiões ſine expõne. ¶ Sabbato de ſancto benedicto: ix. lec. ſine expoſitiõe. Ad veſperas de dñica fiat memo. de ſancto benedicto ſcd̃m ordinale.

Dñica in paſſiõe totũ de dñica. ¶ Fe. ii. iii. v. vi. ⁊ ſabbato de ieiunio. Et in. v. fer. dicitur octauũ ℟. hyſtorie cũ duobus ferialibus. ¶ Fer. iiii. feſtũ annunciationis marie minus dup. ſolẽnis memoria de ieiunio.

Tertiū D. xviii. xv. xii. vii. iiii.

Dn̄ica in ramis palmaꝝ totū de dn̄ica. ¶ Fer. ii. ⁊ ceteꝛ fer̄. ꝑ ebdo. de ieiunio: ⁊ nihil de ſcō richardo. Feſtū ſcti ābꝛoſii differat̄ vſqꝫ ad. xvi. diē apꝛil̄. ¶ Fer. iiii. dicūtur exeq̄e moꝛtuoꝝ cū. ix. lc. ⁊ miſſa i craſtino. Deinceps nō dicātur vſqꝫ poſt trinitatē in ꝯuētu. ¶ Sabbō de vigil̄. paſche legat̄ euāgeliū cū cereis extinct̄. ¶ Die paſche ⁊ ꝑ ebdo. totū de ſolēnitate feſti. ¶ Qn̄ fit ſeruitiū de aliquo ſctō aliqua die dn̄ica vſqꝫ ad aſcēſionē dn̄i fiat ſolē. mēo. de dn̄ica ad vtraſqꝫ vſ̄. ⁊ matu. ſꝫ nū q̄ ad miſſaꝫ. Oib⁹ feſtis cū regimīe choꝛi vſqꝫ ad vigiliā aſcēſiōis fiat ſolē. mēo. de reſurre. ad vtraſqꝫ vſ̄. ad matu. ⁊ ad miſſam: niſi in inuētione ſancte crucis: ⁊ in ſabbato ad veſpas: tunc erit pꝛoceſ. Benedictiones feriales non dicūtur vſqꝫ poſt Deus omniū.

Dn̄ica i albis poſt paſcha min⁹ du. totū de dn̄ica/ ⁊ mēo. de reſurre. cū miſſa. Hac die nō d̄r Deus q̇ hodierna die. ſꝫ Deus q̇ ꝑ vnigenitū. ¶ Fer. ii. de fer. ℟. Dignus es. Miſſa dn̄ical̄. ¶ Fe. iii. de martyꝛib⁹. inuit̄. du: iii. lc. cū regimīe choꝛi. ¶ Fer. iiii. de feſto loci. ¶ Fer. v. de ſctō ambꝛoſio. Inui. dup̄. cp̄. Ecce ſacerd̄. ¶ Fer. vi. de fer. ℟. Locut⁹ es. Epl̄a ⁊ euāg. eiuſdē ferie. ¶ Sabbato de ſctā maria Ubi fiūt tres cōmēo. in. vi. feria fiat vna: ⁊ in. v fer. legant̄ lectiōes de ꝓpꝛietate ſci ābꝛoſii

Dn̄ica. ii. poſt paſcha de ſerui. dn̄i (⁊ nō de omelia. cali: ⁊ mēo. de ſctō alphego. In laud̄. vna ān. ¶ Fer. ii. de fer. ℟. Dign⁹ es. Miſſa dn̄ical̄. ¶ Fer. iii. de feſto loci. ¶ Fer. iiii. de ſctā maria. ¶ Fer. v. de ſctō geoꝛgio minus dup̄. ¶ Fer. vi. de fer. ℟. Locut⁹ eſt Epl̄a ⁊ euāg. eiuſdē ferie. ¶ Sabbō de ſctō marco iferius dup̄. Ubi fiūt. iii ꝯme. i. iiii. feria fiat vna/ et ꝯmēo. ſctē marie in ſexta feria/ ⁊ tunc in ſcd̄a fer̄. d̄r ℟. Locutus eſt.

Dñica.iii.poſt paſcha totū de dñica. In lau. vna ān. ¶ Fer.ii.de feri. ℞. Dignꝰ es. Miſſa dñical. ¶ fer.iii. de ſctō vitale.iii.lc.cū regie choꝛi. ¶ Fer.iiii.de fer. ℞. Vidi poꝛtā. Epla ⁊ euāge.de ead. ¶ Fer.v.de feſto loci. ¶ fer.vi.de apľis īferiꝰ dup̄. Ad vſ. ān. Sub tuā. ſolēnit. ¶ Sabbō de ſctā maria. Vbi fiūt.iii.ꝯme.i.iiii.feria fiat vna ꝯmēo. Et tūc in ſcđa feria đꝫ ℞. Vidi poꝛtam. Ad veſpas de cruce ſolēnis mēo.de martyꝛibus. deinde de dñica/et pꝛoceſſio ante crucem.

Dñica.iiii.poſt paſcha totū de iuēctiōe crucꝫ minꝰ du. Ad mat.mēo.de marty.ā. Lux ꝑpetua.minoꝛ.V. Gaudete.deīde de dñica:ſꝫ nulla fiat mēo.de reſur.⁊ ꝓceſ. añ crucē. Scđe veſpe erūt de feſto:⁊ mēo.de dñica. ¶ Feria ii.de fer. ℞. Narrabo.miſſa dñical. ¶ fer.iii.de feſto loci. ¶ Fer.iiii.de ſctō iohāne apľo. Inui.trip̄. ¶ Feria.v. de ſctō iohāne de beuerlaco tres lec.cū regimie choꝛi ¶ Fer.vi.de fer. ℞. Hymnū. ¶ Sabbō de ſcā maria. Vbi fiūt.iii.ꝯmēo.in ſexta feria fiat vna ꝯmēo. Ad veſpas mēoꝛia de martyꝛibus/⁊ ꝓceſſio fiat.

Dñica q̇nta totū de dñica. In lau oēs añe dicūtur/⁊ mēo.de martyꝛibꝰ:⁊ de reſurre. ¶ Fer.ii.rogationū de fer. ℞. Deduc me. ¶ Fer.iii.de ſcā ma.⁊ mēo.de martyꝛibꝰ:⁊ de reſurre. ¶ Fer.iiii.de fer. ℞. Narrabo. ℞. In toto. ℞. Dicāt nūc. Tñ vbi fiūt tres ꝯmēo.i ſcđa feria đꝫ ℞. Hymnū. In.iiii.fer.đꝫ ℞. Deduc me.⁊ ℞.feria.omittat. ¶ fer.v.dies aſcēſiōis dñi feſtū pꝛincipale ¶ feria.vi.⁊ ſabbō de ſeruitio octa. Ad vſ.nulla mēo.

Dñica infra octa.aſcēſionis totū de dñica:⁊ mēo.de oct. ¶ fer.ii.añe ⁊ ℞.de.vi.fer. ¶ Fer.iii de ſcō dūſtano. Scđe veſpe erūt de feſto:et mēo.de oct. ¶ fer.iiii.de octa.añe ⁊ ℞.de ſabbō. ¶ Fer.v.de oct. Inui trip̄.

Tertiū. D. xviii. xv. xii. vii. iiii.

In lau. oēs aīe dicunt᷑. Veſpe cēt de oct. ⁊ mēo. de ſctā maria. ¶ Fer. vi. de ſctā ma. ſine aliqua mēo. ¶ Sabbato de vigi. pēthe. ⁊ mēo. de ſcā maria: ⁊ de oībꝰ ſctis tm̄. ¶ Die pēthe. ⁊ ꝑ ebdo, totū de ſolēnitate feſti. Feſtū ſcti auguſtini differat᷑ vſqꝫ ad tertiā feriā poſt oct. ¶ De feſtis triū lc. fiat mēo. ſicut ꝑ ebdo. paſche. Nulla fiat mēo. de ſpū ſctō ad vſ̄. ⁊ ad matu. beate marie ꝑ hāc ebdomadā nulla differat᷑ dn̄ica ꝑ eſtatē iſto anno. ¶ Die ſancte trinitatꝭ totū fiat de feſto: nihil de ſancta petronilla. Ad ſcđas veſpas fiat mēo. de ſolēnitate feſti. ¶ Fer. ii. de feſto loci: ⁊ mēo. de marty. ⁊ de oct. trinitatis. ¶ Feria. iii. de ſctō auguſtino iferius dup̄. ſub ſilētio fiat mēoria de martyribꝰ: ⁊ de octa. Ad ſcđas veſperas. ān. Sub tuā. ſolēniter: ſꝫ primo fiat de octauis ſub ſilētio. ¶ Fer. iiii. de ſctā maria. ¶ Feria. v. feſtum corporis xp̄i maius dup̄. Ad ſcđas veſpas ān. Sapiētia. ps̄. Dixit dn̄s. ⁊ alii p̄s. prime noctis. hyꝰ. Sacris ſolē. ꝟ. Panē de celo. Et ſic quotidie ꝑ octa: qn̄ de oct. fit ſeruitiū non dr̄. ꝟ. Gloria tibi dn̄e q̄ natus es. niſi quādo de oct. fit ſeruitiū tm̄. ¶ Feria ſexta de octauis corporis xp̄is tres lec. ⁊ mēo. de ſctō bonifacio: ⁊ de octa. trinitatis. Ad mēo. de octa. In feſtis ſctōꝝ ad veſpas. ꝟ. Panē de celo. ⁊ ad mat. ꝟ. Poſuit fines ¶ Quotidie ꝑ oct. ⁊ i oct. dr̄ ſequeñ Ecce panis. ¶ Sab. de oct. iii. lc. ⁊ mēo. de oct. triñ. Ad vſ̄. q̄ erūt de oct. ichoet᷑ hyſto. cū mēo. ā. Loq̄re dn̄e. mēo. de triñ. ⁊ pceſ. fiat ante crucē. Dn̄ica prima poſt trinitatē totū ſeruitiū fiat de oct. corporis xp̄i. ix. lc. a duobꝰ cātet᷑, mēo. de dn̄ica: ⁊ de triñ. Ad primā. ā. Te iure. Miſſa dn̄ical' i cap̄. dr̄. ¶ Fe. ii. de oct. iii. lc. ⁊ mēo. de ꝯfeſ. ¶ Fer. iii. de ſcō edmūdo. ix. lc. meō. lc. de marty. Ad vtrūqꝫ ꝯpl'. dicat᷑ hyꝰ Saluator.

cū ℣. Deo pr̄i. ¶ Fer.iiii.de oct. ℟.de.ii.noc. ¶ Fer.v.de octa. Inui.trip̄. Ad ſcd̄as vſ̄.de octa.ā. Sapientia. p̄s. Dixit dn̄s. ⁊ alii p̄i.pꝛime noctis.hy⁹. Sacris ſolē. ℣. Panē de celo.mēo.de ſctō barnaba/deinde de martyꝛib⁹. ¶ Fer.vi.de ſcō barnaba apl'o. Inui.trip.ix.lc̄. de martyꝛib⁹. Et dicat̄ p̄s. Ad te leuaui. Ad vſ̄.mēo. de ſctā ma.ān. Sub tuā. ¶ Sabbō de ſctā maria. Ad vſ̄.mēo.de ſctō baſilio:de trinitate/⁊ ꝓceſſio fiat.

Dn̄ica.ii.de ſerui.dn̄icali/ meō.lc̄.de ſctō baſilio. In lau.vna ā. Hic icipiūt exeq̄e moꝛtuoꝝ quotidiāe. ¶ Feria.ii.de marty.Inui.du.iii.lec. ¶ Fer.iii.de ſcō richardo.ix.lec.medie lec.de martyꝛibus: cū ℟eus de.ii.noc. ¶ Fer.iiii.de feſ.loci. ¶ Feria.v.de marty.Inui.du.iii.lec.℟ia de.iii.noc.cū ℟io. Hec eſt vera. ¶ Feria.vi.de martyꝛib⁹ geruaſio ⁊ ꝓthaſio.iii.lec.Inui.dup̄.cuꝫ ℣. ⁊ ℟eus de pꝛimo noc.⁊ tertiū ℟. Hec eſt ver. Cp̄. Reddet deus. ¶ Sab.de ſctā maria. Ubi fiūt tres ꝯmēo. i quinta feria fiat vna ⁊ tunc in ſexta feria dicunt̄ ℟ia de tertio noct̄.cum ℟io Hec eſt vera. Ad veſpas memoꝛia de trinitate/et pꝛoceſſio fiat.

Dn̄ica.iii.poſt trinitatē tota dicat̄ hyſto. In lau.vna ān. ¶ Fer.ii.de ſcō albano cū ℟. Perceptur⁹. ¶ Feria iii.de ꝟgine cū noc.⁊ ℟.Regnū mūdi. Miſſa de vigilia ¶ Fer.iiii.de ſcō iohāne mun⁹ du. Ad vſ̄.mēo.de feſto loci ſolē. ¶ Fer.v.de feſ.loci. ¶ Fer.vi.de marty.iohā. ⁊ pau.iii.lc̄ ſine regie choꝛi. Inui.du. ¶ Sabbō de ſctā maria. Ad vſ̄.mēo.de ſcō leone:de oct.de triū.⁊ ꝓceſ.

Dn̄ica.iiii.poſt trinitatē de ſerui.dn̄ica.meō.lc̄.de ſcō leone. In lau.vna ān. Miſſa de vigil'.i cap̄.vꝫ.cū mēo. de ſcō leone/⁊ de octa. In ſumma miſſa mēo.de trinitate/⁊ de oībus ſctis. Ad vſ̄.mēo.de dn̄ica pꝛiuatim.

¶ Fe.ii. de apl'is petro ⁊ pau. Infe.du. ¶ Fe.iii. de ſctō paulo. inuit. tri. ix. lec ⁊ due mēo. ¶ Fe.iiii. de ſcā maria ⁊ mēo. de oct. ſci iohis. Ad vš. de viſitatiōe btē marie ¶ Fe.v. d̄ viſitatiōe btē marie/feſtū mai⁹ du. ¶ Fe.vi de oct. viſitatiōis. iii. lec. ¶ Sabbō de ſctō martino. ix. lec. Medie lec. de apoſtolis: ⁊ memo. de oct. ad vš mēo. de oct. de dñica ⁊ de trinitate ⁊ proceſſio fiat.

Dñica. v. de oct. cū memoriis. ¶ Fer. ii. de oct. apl'oꝝ cū ſolēni mēo. de oct. viſitatiōis. Ad vš. ſci thome ſolēnis mēo. de octa. ⁊ primo de apl'is priuati. ¶ Fe.iii. de ſctō thoma: feſtū min⁹ du. mēo. de oct. ¶ Fe.iiii. de oct. viſitatiōis. iii lec. Ad vš hec ſola an. ſup. p̄. Eterni patris. p̄s. Dixit dñs. ⁊ ceti p̄i. de ſctā maria ſicut ad primas vš. ¶ Fe.v. de oct. viſitatiōis. ix. lec. Ad vš. hec ſola an. Eterni p̄ris. p̄i. ⁊c. ſicut in primis veſ. feſti. Ad ſcdas vš. ſolē. memo. de feſto loci: ⁊ de marty. ¶ Fer. vi. de feſto loci: ⁊ mēo. de martyribus ¶ Sabbato de ſācta maria. ⁊ memo. de ſctō Benedicto tm̄. Ad vš. de reliquiis ⁊ mēo. ſub ſilentio de dñica ⁊ de trinitate.

Dñica. vi. feſtū reliquiaꝝ quotidie p oct. fiat mēo de reliq̇s: cū oīone ſub hac forma. Preſta q̄s oīps de⁹/ vt ſcōꝝ tuoꝝ quoꝝ reliq̇e. ¶ Fe.ii. de fe. ⁊ d̄r ſcdm Re. feriale. Miſſa dñicalis. ¶ Fe.iii. de feſto loci. ¶ Fe.iiii. de ſctō ſwithuno. ix. lec. de cōi. ¶ Fer. v. de ſctō oſmundo. ix. lec. totū de cōi. ¶ Fer. vi. de ſctō kenelmo. iii. lec. Inuit. du. ¶ Sabbō de ſcā ma. ⁊ mēo. de marty. ⁊ de reliquiis. Ubi fiūt tres ꝯmēo. l. ii. fe. fiat vna. ⁊ miſſa dñicalis d̄r in caplo fe. vi. Ad tes. an. Montes gelboe. p̄s. Magnifi. mēo. de reliq̇s ⁊ de trinitate et ꝓceſſio fiat.

Dñica. vi. poſt trinitatē de ſeruitio dñicali. In laud. vna an. ¶ Fe.ii. de ſctā margareta. ix. lec. ¶ Fer.iii. de feſto loci: ⁊ mēo. de ỽgine. ¶ Fer. iiii. de ſctā maria magdalena. Inui. trip̄. ix. lc. mēo. de abbate. ¶ feria. v. de ſcā maria. ⁊ mēo. de marty. ¶ fer. vi. de ſctā chriſtina cū noc. cp̄. Cōfitebor. Miſſa de vigil. ¶ Sab. de ſctō iacobo iferiꝰ dup̄. Ad vſ̄. ſolē. mēo. de ſctā anna: ⁊ primo mēo. de dñica. ā. Rex aūt dauid. ⁊ de triñ. ſub ſulē. fiat: Dñica. viii. totū de ſctā anna. Inuit. (nulla ꝑceſſio. trip̄. Miſſa dñical' vꝫ i cap̄. ¶ Fer. ii. de ſeptē dormiētibus. Inui. du. iii. lc. ¶ Fer. iii. de feſto loci: ⁊ due mēorie ¶ fer. iiii. de marty. Re. de. ii. noc. Inui. dup̄. iii. lec. Cp̄. Scti ꝑ fidē. ¶ Fer. v. de marty. abdō ⁊ ſennē. iiii. du. iii. lec. ¶ Fer. vi. de ſctā maria / ⁊ mēo. de ſctō germano ¶ Sabbato de ſctō petro. Inui trip̄. ⁊ mēo. de ſanctis Ubi fiūt tres ɔmēorationes: in q̇nta fer. fiat vna ɔmēo. ¶ Ab hac die vſqꝫ ad inceptionē hyſtorie Dñe ne i ira. accipiatur ſextum D. pro littera dñicali.

¶ Quartum D. xvii. ix. vi. i.

¶ feria. iii. i craſtino oct. epypha. de ſctō felice. Inuita. ſimp. iii. lc. cp̄. Dis pōtifex. In miſſa dicunt q̇nqꝫ coll'e ¶ fer. v. de feſ. loci: ⁊ mēo. de ſcō marcello. Hic icipiūt exeq̄e mortuorꝝ. ¶ Fer. vi. de ſctō marcello. Inui. ſim. tres lec. cp̄z. Dis pōtifex. ¶ Sab. de ſctā maria: ⁊ mēo. de ſcō ſulpitio. Ubi fiūt. iii. ɔmēo. i. vi. fer. fiat vna ɔme. ¶ Lrā dñical' D. xv. kal. februarii. Dñica prima poſt octa. epyphanie ichoet: ⁊ tota cātet hyſt. Dñe ne i ira. Et fiat tm̄ mēo. de ſctā priſca. In lau. oēs añe dicant Veſpe erūt de ſctō wulſtano: ⁊ mēo de dñica: ⁊ de ſcā maria. ¶ Fer. ii. de ſctō wulſtano. ix. lc. de cōi. ¶ Fer. iii. de ſctis fabiano ⁊ ſebſtiano. ix. lc. cp̄. Iuſtorꝝ aīe. ¶ Feria. iiii. de ſctā agnete. ix lec. cp̄. Cōfitebor. ¶ Feria. v. de ſancto vincentio. ix. lect. ¶ Feria ſexta de feſto loci.

Quartum D.xvii.ix.vi.i.

¶Sabbato de ſancta maria.

Dñica.ii.totū de ſcō paulo. Inui.trip̄.mēo.de ſancto preiecto/de dñica/⁊ de ſctā maria. ¶Fer.ii.de fer. R̄. de eadē fer. Miſſa dñical'. ¶Fer.iii.de ſctō iuliano. Inuitat'.dup̄.iii.lec.Cp̄.Ecce ſacerdos. ¶Fer.iiii.de ſctā agnete. Inuit'. dup̄.iii.lec.Cp̄m. Dñe deus me⁹. ¶Feria.v.de feſ.loci. ¶Fer.vi.de ſctā batilda. Inui.ſimp̄. cū R̄.Regnū mundi. ¶Sab.de ſctā maria. Ubi fiunt tres ꝯmēo.in.ii.feria fiat vna/et tūc miſſa dñicalis cā

Dñica.iii. de ſeruit.dñicali. Me[illegible]ter in capl'o i dñica. die fer.de ſctā brigida. In lau.oēs añe dñr. Ad veſpas mēo.de dñica ſub ſilētio. ¶Feria.ii.feſtū purificatiōis btē marie maius dup̄. Ad ſcdas veſpas ꝓ hymno dicatur Letabūdus. Nulla mēo.de ſcō blaſio. ¶Fer.iii.de ſctō blaſio. Inui.dup̄.tres lec.Cp̄z.Oīs pōtifex. ¶Feria.iiii.de feſ.loci. ¶Fer.v.de ſctā agatha.ix.lec.Cp̄z Cōfitebor. ¶Fer.vi.de ꝯfeſſorib⁹. Inuit'.ſimp̄.iii.lect. ¶Sabbō de ſctā maria. In miſſa cantus ſuper kyrie Oīpotēs. Spiritus ⁊ alme. ⁊ Bñdictus marie filius. Ubi fiūt.iii.ꝯmēo.in.vi.feria fiat vna ꝯmēo.:⁊ mēo.de ſanctis. Omnia feſta triū lectionū vſq₃ ad caput ieiunii cū nocturno celebrent':ſed nulla mēo.fiat de feria.

Dñica in.lxx.totū de dñica. ¶Feria.ii.de fer. Miſſa. Salus ppl'i. ¶Fer.iii.de ſctā ſcolaſtica tres l'c.cū noc. ¶Feria.iiii.de fer. Epl'a ⁊ euāge. eiuſdē ferie. ¶Feria quinta de feſto loci. ¶Feria ſexta de fer. ⁊ Reia ferialia dicuntur. ¶Sabbato de ſctā maria:et mēo.de ſancto valentino. Ubi fiunt tres cōmemoratiōes/in ſecunda feria fiat vna cōmemoratio.

Dñica in ſexageſima totū de dñica ¶Feria.ii.de ſancto iuliano tres lect.cū noct. ¶Feria.iii.de fer.Miſſa.

Quartū D.xvii.ix.vi.i.

Salus populi.¶ Feria.iiii.de fer.Epiſtolā ⁊ euāgeliū eiuſdē ferie.¶ fer.v.de feſto loci.¶ Feria ſexta de feriis.Miſſa de eadē feria.¶ Sabbō de ſctā maria.Ubi fiūt tres ꝯmēo.in.iiii.feria fiat vna ꝯmēo.

Dñica in q̇nquageſima totū de dñica.¶ Feria.ii.de ſctō petro.Inui.trip̄.ix.lec.¶ Feria.iii.de ſctō mathia inferius dup̄.Veſpe erunt de feſto ſine aliqua mēoꝛia

¶ In anno biſextili fiat ſeruitiū de ſctō mathia in q̇nta feria:⁊ in tertia feria fiat ꝯmēo.btē marie.Et tunc ab hac die vſqꝫ ad inceptionē hyſtoꝛie In pꝛincipio.accipiatur tertiū C.pꝛo littera dñicali/⁊ inchoet ad pꝛimā dñicam.xl.¶ feria quarta in capite ieiunii de fer.

¶ A quarta feria in capite ieiunii vſqꝫ ad dñicā i albis nihil fiat de feſtis triū lectionū:niſi mēo.ad vſ̄.⁊ mat. beate ꝟginis.¶ Feria.v.vi.⁊ ſabbato de ieiunio.Et in ſabbato dicūtur reſponſoꝛia ferialia.

Dñica pꝛia.xl.totū de dñica.¶ feria.ii.de ſctō cedda ix.lec.Oꝛatio:⁊ cetera de cōi.¶ Feria.iii.de ſctō dauid nouē lec.¶ Fer.iiii.⁊ cetis fer.ꝑ ebdomadā de ieiunio Et in ſexta feria dicitur ℟.feriale.

Dñica.ii.xl.totū de dñica.¶ Feria.ii.⁊ ceterꝫ feriis ꝑ ebdo.de ieiunio.In.iiii.fer.dꝛ pꝛimū ℟.feriale/⁊ aliō in ſabbō:cū ℟.Pc̄ peccaui.¶ Fer.v.de ſctō gregoꝛio papa iſerius dup̄.Cp̄m.Ecce ſacerdos.⁊ ſolēnis memoꝛia de ieiunio.ix.lec.ſine expoſitione.

Dñica.iii.xl.totū de dñica.¶ Fer.ii.iii.⁊.v.de ieiunio ¶ Fer.iii.dꝛ pꝛimū ℟.feriale:et alia duo ℟ia ferialia in q̇nta fer.¶ Fer.iiii.de ſctō edwardo.Ad vſ̄.ā.Iſte ſanctus.Cp̄m.Beatus vir qui in ſapiētia.℟.Beatus vir q̇ ſuffert.¶ Feria.vi.de ſctō cuthberto.ix.lect.ſine expōne.¶ Sabbō de ſctō bñdicto.ix.lec.ſine expōne.

Quartum D.x.vii.ix.vi.i.

Dñica.iiii.xl.totū de dñica. ¶ Fer.iiii.feſtū annūciatiōis btē marie. Ad vtrūqꝫ cōplet.in fine hymni dr̄ ℣. Gloria tibi dñe q̇ natꝰ es.ꝛc ¶ Fe.ii.⁊ ceteris feriis de ieiunio. Et in quinta feria dicat̄ ℟ feriale.

Dñica in paſſiōe dñi totū de dñica. Feſtū ſci richardi differat̄ vſqꝫ ad trāſlationē eiꝰ. ¶ Fer.ii.iii.iiii.v.⁊.vi. de ieiu. In.iiii.fe.dr̄ viii ℟.hyſt.cū.ii.fe. ¶ Sab.đ ſcō ambro.inuit.du. Scđe veſ.erūt de dñica.⁊ mēo.de fer.

Dñica in ramiſpal.totū de dñica. ¶ Fer.ii.⁊ in ceteris fe.ꝑ ebdo.de ieiu. ¶ Fer.iii.dr̄ exeq̄e mortuoꝝ cū.ix. lect.⁊ miſſa in craſtino. Deinceps nō dr̄ quotidiane exequie in ꝯuentu vſqꝫ poſt Deꝰ oim. ¶ Sabbō ſctō in vigi.paſche legat̄ euangeliū cū cereis extinctis.

Die paſche ⁊ ꝑ ebdo.totū de ſolēnitate feſti. Nihil de martyribꝰ tyburtio ⁊ valeria. In dñicis vſqꝫ ad aſcē. dñi de quocunqꝫ fit ſeruitiū fiat ſolē.mēo.de dñica ad vtraſqꝫ vſ̄.⁊ mat.ſed nūq̄ ad miſſaꝫ. ¶ Oibus feſtis cū regimine chori vſqꝫ ad vigi.aſcen.fiat ſolē.mēo.de reſur.niſi in inuentiōe ſcē crucꝫ.⁊ in ſabbis ad vſ̄ Bñdictiones feriales nō dr̄ vſqꝫ poſt Deus omniū.

Dñica in albis.i.poſt paſcha totū de dñica.⁊ memo. de reſur.cū miſſa. Nō dicat̄ Deus q̇ hodierna die:ſed Deus q̇ ꝑ vnigenitū. Nihil de ſctō alphego. ¶ Fe.ii.đ fe.℟.Dignꝰ es.cū duobꝰ ſequentibus. Miſſa dñicalis ¶ Fe.iii.de feſto loci. ¶ Fe.iiii.đ ſcā maria. ¶ Fe.v.de ſctō georgio minus du. ¶ Fe.vi.de fe.℟.Locutus eſt Epl'a ⁊ euāg.illiꝰ fe. ¶ Sabbō de ſcō marco. Inferiꝰ du. Vbi fiūt.iii.ꝯmēo.i.vi fe.erit ꝯmēo.btē ma. Ad vſ̄. ſcti marci fiat ſolē.mēo.de dñica:⁊ ꝓceſſio fiat.

Dñica.ii poſt paſ.totū de dñica.iii.℟.a duobꝰ cātet̄ In lau.vna an. ¶ Fe.ii.de fe.℟.Dignꝰ es. Miſſa dñi calis. ¶ Fer.iii.de ſctō vitale.iii lec.cū reginine choꝛi. ¶ Fer.iiii.de fe.℞.Locutus eſt. ¶ Fer.v.de feſto loci. ¶ Fer.vi.de aplis.inferiꝰ du. Ad ſcdas veſ.an. Sub tuā.ſolē. ¶ Sabbō de ſctā ma.⁊ mēo.de reſur. Ubi fiunt.iii.ꝯmēo.in.iiii.fe.fiat vna ꝯmēo. Et tūc in.ii.fer. dꝛ ℞.Locutꝰ. Ad vſ.mēo.de marty.⁊ de dñica ſolē.⁊ proceſſio fiat cū an. O crux glorioſa.

Dñica.iii.poſt paſcha totū de ſctā cruce. Ad primas vſ.ſolēnis mēo.de martyribꝰ ⁊ de dñica:deīde ꝓceſſio fiat. Ad mat.mēo.de martyribus an. Lux ꝑpetua:nii noꝛ.⁊ mēo.de dñica:nō de reſurrectiōe. ¶ Fe.ii.de fe.℞.Dignꝰ es. Miſſa dñical. ¶ Fer.iii.de feſ.loci. ¶ Fe.iiii.de ſctō iohē aplo. Inuit.tri. ¶ Fe.v.de ſctō iohē de beuerlaco. ¶ Fe.vi.de ferus.℞.Uidi portā ¶ Sabbō de ſcā maria. Ubi fiūt tres ꝯmēo.in.vi.fe. fiat vna cōmemo. Et tūc in.ii.fe.dꝛ ℞.Uidi portam.

Dñica iiii.poſt paſ.totū de dñica. Terciū ℞.a duobꝰ cantet. In lau.vna an.mēo.de marty. ¶ Fer.ii.de fer.℞.Narrabo. Miſſa dñicalis. ¶ Feria.iii.de martyribus. Inuit.dupl.iii.lec.ſine regi.choꝛi. ¶ Fe.iiii.de fer.℞.Hymnū ¶ Fer.v.de feſto loci. ¶ Fer.vi.de fer.℞.Deudc me. ¶ Sabbō de ſcā ma. Ubi fiunt.iii.ꝯmemo.in ſexta feria fiat vna cōmemoꝛatio.

Dñica.v.poſt paſcha totū ď dñica. Tertiū ℞.a duobus cantet In lau.oēs añe dicant. ¶ Fe.ii.rogationū de fe.℞.Narrabo. ¶ Fe.iii.ď ſcō dūſtano:mēo.de ſctā potētiana. ¶ Fe.iiii.de vigil.℞.Hymnū. cū ℞.feriali Ubi fiūt tres cōmemo.in.ii.fe.dicant ℞ia de.iiii.fe.ſ. Deduc me. Et in.iiii.fer.dicant ℞.Narrabo.℞. In toto.℞. Dicāt nūc. ¶ Fe.v.dies aſcen.dñi feſtū principale. ¶ Fer.vi ⁊ ſabbō de oct. Ad veſ nulla memo.

Quartū D. xvii. ix. vi i.

Dñica infra oct. aſcen. totū de dñica: ⁊ mēo. de octa. ¶ Fe. ii. de ſancto aldelmo. iii. lec. ⁊ mēo. de ſctō vrbano. ⁊ de octa. Ad veſpas ſcti auguſtini. mēo ſolēnis de ſctō aldelmo. an. Lux ꝑpetua. maioꝝ ⁊ mēo. d octauis ¶ Fe. iii. de ſcō auguſtino Inferius du. iii. lec. de ꝓpria legenda. nō de Omelia. ¶ Fe. iiii. de oct. añe ⁊ ℟ia de vi. feria. ¶ Fe. v. de oct. Inuit. tri. ¶ Fe. vi. de ſctā maria ⁊ nulla mēo ¶ Sabbato de vigilia. ¶ Die penthecoſtes ⁊ ꝑ ebdo. totū de ſolēnitate feſti. ¶ De feſtis trium lec. fiat memo. ſicut ꝑ ebdomadā paſche. Ad veſꝑas ⁊ mat. btē virginis. Nulla fiat mēo. de ſpū ſctō ad vſ. ⁊ ad mat. btē ma. ꝑ hāc ebdo. Nota ꝙ in iſto anno nulla dñica debet differri quia tp̄s breue eſt.

¶ Die ſctē trinitatꝫ maius du. totū de feſto. Ad ſcdas veſ. ſolē. fiat mēo. de feſto loci: ⁊ nihil de ſcis. ¶ Fer. ii. de feſto loci: ⁊ due mēo. ſcꝫ de ſcis ⁊ de oc ¶ Fe iii. de ſctō edmūdo. ix. lec. Medie lec. de marty. ⁊ mēo. de oc. ¶ Fer. iiii. de ſctā maria ⁊ mēo. de octa. ¶ Fer. v. feſtū corporis xp̄i maius du. Ad ſcdas vſ. an. Sapiētia. p̄s hy⁹. ⁊ ℣. ſicut in primis veſpis feſti. Et ſic ꝑ totas oct. qñ de oct. agit. memoria ſub ſilentio de ſctō barnaba aplo. ⁊ memo. de martyribus. Nō dicat ℣ Gloria tibi dñe qui natus. niſi qñ de oct. fit ſeruitiū. ¶ Fer. vi. de ſancto barnaba. Inuita. tri. ix. lec. ſine expōne. Medie lec. de marty. cū ℣. ⁊ ℟. de. ii. noc. ⁊ memor. de vtriſqꝫ octa. Veſpe erūt de aplo: ⁊ mēo. de octa. ¶ Sabbato de octa. tres lectiōes / ⁊ mēoria de oct. trinitatꝫ. Quotidie ꝑ oct. ⁊ in oct. dicat ſequeñ. Ecce panis angeloꝝ. Et mēo. de octa in feſtis ſanctoꝝ ad veſ dicat ℣. Panem de celo. ⁊ ad mat. ℣. Poſuit fines. Ad vſ. q̄ erunt de oct. memo. de ſctō baſilio. Et inchoet hyſto. cū mēo. an. Loquere dñe. memo. de trinitate: ⁊ ꝓceſſio fiat.

Quartum D. xvii. ix. vi. l.

Dñica pꝛima poſt feſtū ſancte trinitatis de oct. coꝛpoꝛis xp̄i: ⁊ memo. de ſctō baſilio. Tertiū ℟. a duobus cantet. In lau. vna an. ⁊ tres memoꝛię. Ad pꝛimā an Te iure. Miſſa dñicalis in capitulo dicat̄ cū memoꝛia de trinitate. In ſumma miſſa mēo. de ſancto ⁊ de om̄ibus ſanctis tm̄. ¶ Fe. ii. de oct. tres lec. ⁊ memoꝛia de martyꝛibus ¶ Fe. iii. de ſctō richardo. ix. lec. medie lec. de marty. ⁊ mēo. de oct. ¶ Fer. iiii. de oct. ℣. ⁊ ℟. de. ii. nocturno: Ad veſperas hec ſola an. Sacerdos. p̄s. Dixit dñs. ⁊ cetera omnia ſicut ad pꝛimas veſperas feſti memo. de ſctis. ¶ Fe. v. de oct. Inuit. tri. ix. lec. medie lec. de martyꝛibꝰ. ℣. ⁊ ℟. de. ii. noc cū ℟. Hec eſt vera Ad ſcđas vſ̄. an. Sapientia. p̄s. Dixit dñs. Hymnus Sacris ſolēnus. ℣. Panē de celo. memo. de feſto loci ⁊ de marty. ¶ Fe. vi. de feſto loci. ⁊ dicat̄ p̄s. Ad te leuaui. ¶ Sabbato de ſctā ma. ⁊ memo. de ſctō edwardo Ad veſ̄ memoꝛia de trinitate ⁊ pꝛoceſſio fiat.

Dñica. ii. poſt trinitatē de ſeruitio dñicali. In laudi. vna an ¶ Feria. ii. de ſctō albano. ix. lec. cū ℟io. Percepturus. ¶ Fer. iii. de ꝟgine cū noc. ⁊ cū ℟. Regnum mūdi ¶ Fer. iiii. de ſctō iohāne baptiſta. minꝰ dup. Ad ſcđas vſ̄. ſolēnis mēo. de feſto loci. ¶ Fer. v. de feſto loci. mēo. de oct. Ad ꝯpleto. dicat̄ cantus dñical ſup Te lucis. ¶ Fe. vi. de martyꝛibꝰ tres lec. Inuit. du. ⁊ mēo. de oct. ¶ Sabbo de ſctā maria. ⁊ mēo. de oct. Ad veſ̄ memo. de ſctō leone, ⁊ de trinitate: ⁊ ꝓceſſio fiat

Dñica. iii poſt trinitatē totū de dñica. medie lec. đ ſcō leone. In lau. vna an ⁊ tres memoꝛie. Miſſa de vigilia apoſtoloꝝ dicat̄ in caplo: cū memo. de ſctō leone ⁊ de oct. cū vno alla. ſine Credo. In ſūma miſſa mēo. đ trinitate. ⁊ de oībus ſctis tm̄. Ad veſ̄. memo. de dñica pꝛiuatim/nihil de octa.in audiētia.¶ Feria.ii.de ſctis apl'is min⁹ dup̄.¶ Fer.iii.de ſctō paulo.Inui.trip̄.ix.lc.⁊ due mēo.¶ Fer.iiii.de ſctā maria/⁊ mēo.de octa.ſcti iohis.Ad vſ̄.de viſitatiōe marie vgis.¶ Fer.v.de viſitatiōe btē vgis feſtū mai⁹ dup̄.¶ Fer.vi.de oct.viſita.iii.l.¶ Sab.de ſcō martino.ix.lc.mēo.lc.de apl'is ⁊ mēo.de oct.Ad vſ̄.mēo.de oct.de dñica:⁊ de trini.⁊

Dñica.iiii.de oct.cū mēoꝛiis.¶ Fer.ii. ꝓceſſio fiat.de oct.aploꝝ cū ſolēni mēo.de oc.viſitatōis.Ad vſ̄.ſci thome ſolēnis mēo.de oct.⁊ pꝛimo de apl'is pꝛiuatim.¶ Fer.iii.de ſcō thoma feſtū minus dup̄.mēo.de octa.¶ Fer.iiii.de oct.viſit.iii.lc.Ad vſ̄.hec ſola ān.ſup pōs Eterni pr̄is.p̄s.Dixit dñs.⁊ ceti p̄i.de ſcā maria:⁊ cetera ſicut ad pꝛias vſ̄.¶ Fer.v.de oct.viſita.ix.lc.Oia ſicut i pꝛia die p̄ter lc.⁊ R̄.ad ſcđas vſ̄.Ad.ii.vſ̄.ſolēnis mēo.de feſto loci:⁊ de marty.¶ Feria ſexta de feſto loci/⁊ memo.de marty.¶ Sabbato de ſctā maria:⁊ mēoꝛia tm̄ de ſctō bn̄dicto.Ad veſpas reliq̄aꝝ mēo.de dñica/et de trinitate ſub ſilentio.

Dñica.v.feſtū reliq̄aꝝ mai⁹ du.mēo.pꝛiuati de dñica:⁊ de triñ.Quotidie ꝑ octa.de quocūq3 fiat ſeruitiū fiat mēo.de reliq̄s cū oꝛōe ſicut ad quotidianas matu.btē marie.¶ Feria.ii.de fer.Et dicat̄ ſcđm R̄.feriale.¶ Fer.iii.de feſto loci.¶ Fer.iiii.de ſcō ſwithuno.ix.lc.de cōi.¶ Fer.v.de ſcō oſmūdo.ix.lc.¶ Feria.vi.de ſcō kenelmo.Inui.du.iii.lc.¶ Sab.de ſcā maria/⁊ mēo.de ſcō arnulpho:⁊ de reliq̄s.Ubi fuīt.iii.ꝯme.i.ii.feria fiat vna/⁊ tūc dꝛ miſſa dñical' i cap̄.fer.vi.Ad vſ̄.ān.Mōtes gelboe.p̄s.Magn̄.mēo.de reliq̄s:⁊ de trini.et

Dñica.vi.totū de dñica.In lau. ꝓceſ.fiat ad crucē.vna ān.mēo.de reliq̄s/⁊ de triñ.¶ Fer.ii.de ſctā ma.

Quintū D.xix.xi.viii.iii.xliii.

ix.lc. ¶Fer.iii.de feſ.loci:⁊ mēo.de ꝟgine. ¶Fer.iiii.de ſctā ma. magō. Inui.trip̄.ix.lc.⁊ mēo.de abbate. ¶Feria.v.de ſctā ma.mēo.de martyꝛe. ¶Fe.vi.de ſcā chꝛiſtina cū noc.Cp̄z.Cōfiteboꝛ. ¶Sabbō de ſctō iacobo inferius du. Ad vſ̄.de apl'o mēo.de dn̄ica/⁊ de trinitate pꝛiuatim/⁊ fiat ſolen.mēo.de ſctā āna ſine expōne Dn̄ica.vii.totū de ſctā anna. Inuit.trip̄.⁊ due mēo. ſolēnes:⁊ miſſa dn̄ical' dꝛ i cap̄. ¶Fer.ii.de doꝛmiētib⁹ Inui.du.iii.lc. ¶Fer.iii.de feſto loci:⁊ due mēo. ¶Fe.iiii.de marty. Inui.du.iii.lc. ¶Fer.v.de marty. Inui.du.iii.lc. ¶Fer.vi.de ſcā ma.mēo.de feſto. ¶Sabbō de ſcō petro. Inui.trip.⁊ mēo.de marty. Ubi fiūt tres ꝯmēo.i.v.fer.fiat vna. ¶Ab hac die vſq; ad iceptiōem hyſt. Dn̄e ne in ira.accipiat ſextū D.ꝓ littera dn̄icali.

¶Nota ꝙ q̄n luna currit ꝑ.viii.et littera dn̄icalis D. i eodē āno fuerit biſext⁹:tūc cathedꝛa ſci petri erit lxx.

¶Quintum D.

¶Fer.iiii.i craſtino oct.epypha.de ſctō felice. Inui.ſim. iii.l.Cp̄.Dis pōti. In miſſa dn̄r q̄nq; coll'e. ¶Fe.v.de feſto loci:⁊ mēo.de ſcō mauro. ¶Fer.vi.de ſcō marcello. Inui.ſimp.iii.lc.cp̄.Dis pōtifex. ¶Sab.de ſctā maria:⁊ mēo.de ſcō ſulpi: Ubi fiūt.iii.ꝯme.i.vi.fe.fiat vna ¶Lra dn̄ical' D.xv.kl'.febꝛu. Dn̄ica ſcʒ pꝛia poſt oc. epy.ichoet:⁊ tota cātet hyſt. Dn̄e ne i ira. In lau.oēs añe dicāt/mēo.tm̄ de ꝟgie/⁊ de ſcā maria. ¶Fe.ii.de ſcō wulſtano.ix.lc.de cōi. ¶Fer.iii.de ſcis fabiano ⁊ ſebaſtiano.ix.lc.Cp̄.Iuſtoꝝ aie. ¶Fer.iiii.de ſcā agnete ix.lec.Cp̄.Cōfiteboꝛ. ¶Feria.v.de ſctō vincētio.ix.lec. ¶Fer.vi.de feſ.loci. ¶Sabbato de ſctā maria. Ad vſ̄ de ſctō paulo:mēo.de ſcō ꝓiecto:de dn̄ica:⁊ de ſctā ma. Dn̄ica.ii.totū de ſctō paulo. Inui.trip̄.⁊ due mēoꝛie

Quintū D. xix. xi. viii. iii. xiiii.

¶ Fer. ii de fer. ℟. de eadē. Miſſa dñical'. ¶ Fer. iii. de ſctō iuliano. Inuitat. dup̄. iii. lec. Cp̄. Ecce ſacer. ¶ Feria. iiii. de ſctā agnete. Inuit. dup̄. iii. lc. Cp̄. Dñe de⁹ me⁹. ¶ Fer. v. de feſ. loci. ¶ Fer. vi. de ſctā batilde. Inuit. ſimp̄ tres lec. de cōi cū ℟. Regnū mundi ¶ Sab. de ſctā maria. Ubi fiūt tres ꝯmēo. in. ii. feria fiat vna/ ꝛ tūc miſſa dñical' cātet' i cap̄. i dñica: et tūc ad altam miſſam dñr tm̄ due mēo. ſcꝫ de ſctō / ꝛ de ſctā maria.

Dñica. iii. de ſerui. dñicali. Medie lec. de ſctā brigida In lau. vna āī. Ad vš. mēo. de dñica ſub ſilē. ¶ Fer. ii. feſtū purificatiōis btē marie virginis dup̄. Ad ſcdas vš. p hymno Letabūdus. nulla mēo. ¶ Fer. iii. de ſcō blaſio. Inui. dup̄. tres lec. Cp̄. Oīs pōtifex. ¶ Feria. iiii. de feſ. loci. ¶ Fer. v. de ſcā agatha ix. lec. Cpꝫ. Cōfitebor. ¶ Fer. vi. de ꝯfeſſorib⁹. Inuit. ſimp̄. iii. lect. ¶ Sabbō de ſctā maria. Ubi fiūt. iii. ꝯmēo. i. vi. fer. fiat vna ꝯme.

Dñica. iiii. tota cātet' hyſto. In lau. oēs aīe dicuntur ¶ Feria. ii. de fer. ℟. eiuſdem ferie. Miſſa Salus ppli ¶ Fer. iii. de ſctā ſcolaſtica Inui. ſimp̄. tres lc. ¶ Feria iiii. de fer. ℟. eiuſdē fer. ¶ Feria. v. de feſto loci. ¶ Fer. ſexta de fer. ℟. eiuſdē fer. Miſſa q̇nte dñice. ¶ Sabbato de ſctā maria. In miſſa cantus ſup kyrie. Oīpotēs. Spiritus ꝛ alme. ꝛ Bñdictus marie filius. Ubi fiunt tres ꝯmēorationes/ in ſecūda feria fiat vna ꝯmēoratio.

Dñica in ſeptuageſima totū de dñica. ¶ Fer. ii. de ſancto iuliano tres lec. cū noc. ¶ Feria. iii. de fer. ℟. hyſtorie dñical'. Miſſa. Salus ppli. ¶ Fe. iiii. de fer. ℟. de hyſto. dñicali Epl'a ꝛ euāge. eiuſdē ferie. ¶ Fer. v. de feſto loci. ¶ Feria. vi de fer. ꝛ dñr ℟ia fer. Epl'a ꝛ euangeliū eiuſdē fer. ¶ Sab. de ſctā ma. Ubi fiūt. iii. ꝯmēo.

Dñica i lx. tota cātet' hyſtoria. ¶ in. iii. feria fiat vna. ¶ Feria. ii. de ſctō petro. Inuit. trip̄. ix. lec. ¶ Fer. iii. de

Quintū D.xix.xi.viii.ii.xvii.

ſctō mathia īfertius dup̄. ¶ Fer.iiii.de fer. ℟.hyſt.dñicalis. Epl'a ⁊ euāg.eiuſdē lec̄. ¶ Fer.v.de feſ.loci ¶ Feria.vi.de fer. Miſſa eiuſdē fer̄. ¶ Sabbō de ſcā maria Ubi fiūt tres ꝯmēo.i.vi.fer̄.fiat vna. ¶ In āno biſextili i quarta fer.fiat ſeruitiū de ſctō mathia: ⁊ tūc i.iii.feria fiat vna ꝯmēo.ſi fiūt tres. Et ab hic vſq; ad īceptionem hyſtorie In principio.accipiat quartū C.p litteradñicali/⁊ inchoetur ad dñicam in quinquageſima.

Dñica i.l.totū de dñica. ¶ fer.ii.de ſcō cedda.ix.lec. ¶ Fer.iii.de ſcō dauid.ix.lc. Oro.⁊c.de cō̄. ¶ Fer.iiii. i capite ieiunii de fer̄. Ab hac.iiii.fer̄.vſq; ad dñicā ī albis: nihil fiat de feſtis triū lec.niſi tm̄ mēo. ad vſ̄.⁊ ad matut.bt̄e marie. ¶ fer.v.vi.⁊ ſabbō de ieiunio. Et in ſabbato ℟.ferial.dicant: ⁊ in ſab.fiat mēo.de virginibus ad veſpas ⁊ ad matu.de ſancta maria.

Dñica pria.xl.totū de dñica ¶ Fer.ii.iii.iiii.vi.⁊ ſab.de ieiunio/⁊ i.iiii.fer̄.dicat ℟.fer̄. ¶ Fer.v.de ſctō gregorio īferi⁹ dup̄.ix.lec. Cp̄.Ecce ſacerdō. ¶ Nota q̄ i oibus feſtis duplicib⁹ i quadrageſima ꝯtingeñ pulſabit ad ꝯpl'.cū duab⁹ cāpanis vna vice tm̄ ſcd̄; ordiale ſar̄.

Dñica ii.xl.totū de dñica. ¶ Fer.ii.iii.⁊.v.de ieiunio: ⁊ i.v.fer̄.dicāt ℟.fer̄.⁊ ℟.Pat peccaui.p̄termittatur hoc anno. ¶ fer.iiii.de ſctō edwardo.ā.Iſte ſanct⁹.cp̄. Btūs vir q̄ i ſap̄.℟.Btūs vir q̄ ſuffert. ¶ Feria ſexta de ſancto cuthberto.ix.lec.ſine expoſitione. ¶ Sabbato de ſancto benedicto nouē lectiones.

Dñica.iii.xl.tota dicat hyſto. ¶ fer.ii.iii.v.vi.⁊ ſabbato de ieiunio. Et i q̄nta feria dicat ℟.feriale: ⁊ alia duo in ſabbato. ¶ feria.iiii.feſtū annūciatiōis bt̄e marie minus dup̄. Ad completoriū in fine hymni dicatur ℣.Gloria tibi domine:qui natus es.⁊c.

Quintū D.xix.xi.viii.iii.xvii.

Dñica.iiii.xl.totū de dñica.¶ ¶ Fer.ii.iii.iiii.⁊.v.de ieiunio.⁊ in.iiii.fe.dicat ℟.feriale.¶ Fe.vi.de ſctō richardo ix.lec.de cōi.¶ Sabbato de ſcō ambroſio:inferius du.cp̄.Ecce ſa.Ueſpe erūt đ dñica ⁊ mēo. đ feſto

Dñica in paſſiōe totū de dñica. ¶ Fe.ii.⁊ ceteris fer.ꝑ ebdo.de ieiunio:⁊ in.iiii.fe.⁊ in ſab.dīt ℟ia ferialia.

Dñica in ramiſpalmaꝝ totū de dñica.¶ Fer.ii.⁊ ceteris feriis ꝑ ebdo.de ieiu. ¶ Fe.iii.mēo.fiat de martyribus.ad vſ̄.⁊ mat.btē ꝟginis.¶ Fe.iiii.dicant exeq̄e moꝛtuoꝝ cū.ix.lec.⁊ miſſa in craſtino. Deinceps non dīt quotidiane exeq̄e moꝛtuoꝝ in ꝯuētu vſq; poſt trinitatē. ¶ Die paſche ⁊ ꝑ ebdo. totū de feſto.⁊ nihil de ſctō alphego. Feſtū ſcti geoꝛgii differat vſq; ad.xxix. diē apꝛilis.Feſtū ſcti marci vſq; ad.v.diē maii.¶ Omibus dñicis vſq; ad aſcen. dñi de quocūq; feſto fiat ſeruitiū fiat ſolē.mēo.de dñica ad vtraſq; vſ̄.⁊ ad mat. ſed nunq̄ ad miſſā. Omibus feſtis cū reginune choꝛi vſq; ad vigiliā aſcen.fiat mēo.de reſurrectiōe niſi in inuentione ſctē crucis ⁊ in ſabbō:ad veſ̄.tñ.

Dñica in albis pꝛima poſt paſ.minꝰ du.totū de dñica mēo.⁊ miſſa de reſurre nō dꝛ Deꝰ q̄ hodierna die.ſed Deꝰ qui ꝑ vnigenitū.¶ Fe.ii.de fe.℟.Dignꝰ es.miſſa dñicalis.¶ Fe.iii.de ſctō vitale.iii.lec.cū regimie cho ¶ Fe.iiii.de ſctō geoꝛgio minꝰ du.Cp̄.Btūs vir q̄ i ſa. ¶ Fer.v.de feſto loci.¶ Fe.vi.de fe.Inferius duplex ¶ Sabbato de ſctā mā. Ubi fiūt tres ꝯmemo.in.ii.fe: fiat vna.Miſſa dñicalis dꝛ in caplo. Ad vſ̄.de ſcā cruce.memo.ſolēnis de martyꝛibꝰ/deinde đ dñica.poſtea fiat pꝛoceſſio.nulla memoꝛia de reſurrectiōe.

Dñica.ii.poſt paſcha totū de ſcā cruce.minꝰ du.mēo. de martyꝛibꝰ.an.Lux ꝑpetua mioꝛ.mēo.de dñica Ad ſcdas vſ̃.feſti fiat ſolē mēo.tm̃ de dñica.¶ Fe.ii.de fe ℟.Dignꝰ es.miſſa dñicalis.¶ Fe iii.de ſcō marco:inferius du.¶ Fe.iiii de ſctō iohē aplo.¶ Fe.v.de ſcō iohanne de beuerlaco.iii.lec.cū regi chori.¶ Fe.vi.de feſto loci.¶ Sabbō de ſctā maria. Ubi fiūt tres ꝯmēo.i ii.fe.fiat vna.Miſſa dñicalis in capitulo dicit᷑.

Dñica.iii.poſt paſcha ď ſerui.dñicali:⁊ mēo.de martyribus.In lau.vna an.¶ Fer.ii.de fe.℟. Dignus es miſſa dñicalis.¶ Fe.iii.de marty.Inuit.dupl.iii.lec. ¶ Fe.iiii.de fe.℟.Locutꝰ eſt.Epl'a ⁊ euāge.eiuſdē fe. ¶ Fe.v.de feſto loci.¶ Fer.vi.de fer.℟.Uidi portam ¶ Sabbō de ſctā maria.Ubi fiunt tres ꝯmemo.in.vi. feria fiat vna.⁊ ℟ia de.iiii.fe.pretermittant᷑.

Dñica iiii.poſt paſcha totū de dñica.In lau.vna an. ¶ Fe.ii.de fe.℟.Narrabo.miſſa dñicalis.¶ Fe.iii.de ſctō dunſtano:⁊ mēo.de virgine.¶ Fe.iiii.de fe.℟.de iii.fe.ſcꝫ Hymnū.Epl'a ⁊ euāg.eiuſď fe.¶ Fer.v.de feſto loci.¶ Fe.vi.de fe.℟.Deduc me.¶ Sabbō de ſcā maria.Ubi fiunt tres ꝯmēo.in ſexta feria fiat vna.

Dñica.v.totū de dñica.In lau.oēs añe dñr.¶ Fe.ii. rogationū de ſctō aldelmo:⁊ mēo.de ſctō vrbano.⁊ de ieiunio cū ℣.Surrexit dñs de ſepul.mēo.de reſur.ad mat.⁊ ad miſſā ſed nō de ieiunio:niſi ad mat.tm̃. Ad veſ.mēo.de ſctō aldelmo.an.Lux perpetua maior.℣. Gaudete.¶ Fer.iii.de ſcō auguſtino. Infe.du.¶ Fer. iiii.de vigi.℟.de.ii.fe.cū ℟.feriali Ubi fiūt tres ꝯmemo.tūc in iſta fe.dicit᷑ ℟.Deduc me.cū duobꝰ ſequen. et ℟.Dicant nūc.ꝑtermittat᷑.¶ Fer.v.dies aſcēſiōis dñi.feſtum principale.¶ Fe.vi.de octauis.¶ Sabbō de oct.Ad vſ̃.memo.de virgine tm̃.

Dñica infra oct.aſcen.totū de dñica.mēo.de ꝟgine

Quintū D.xix.xi.viii.iii.xiiii:

⁊ de oct. ¶ Fer. ii. de oct. añe ⁊ ℟ia de. vi. fe. memo. de
feſto. ¶ Fe. iii. de oct. añe ⁊ ℟ia de ſabbõ. mēo. de feſto
maria. ¶ Sabbato de vigilia pentheco. memo. de ſcā
¶ Fe. iiii. de octa. añe ⁊ ℟ia de. vi. fe. ¶ Fe. v. de octa.
Inuitat. tri. Ad veſpas an. Sub tuū. ¶ Fer. vi. de ſcā
maria. ⁊ de omnibus ſanctis tm̄. ¶ Die penthecoſtes
⁊ per ebdo. totū de feſto. Nihil fiat de ſctō edmundo/
neqꝫ de ſctō barnaba iſto anno. ¶ De feſtis triū lec. fi
at memo. ſicut ꝑ ebdo paſche. Nulla fiat mēo. de ſctō
ſpū. ad veſ. ⁊ mat. bte marie ꝑ hāc ebdo. Nulla dñica
differat ꝑ eſtatē qꝛ tp̄s bꝛeue eſt. ¶ Die ſctē trinitatis
maius du. totū de feſto. Ad ſcdas vſ. fiat mēo. de feſto
loci ſolen. nihil de martyꝛib⁹. ¶ Fe. ii. de feſto loci: mēo
de ſctis ⁊ de oct. ¶ Fe. iii de ſctō richardo. ix. lec. Me-
die lec. de marty. mēo. de oct. ¶ Fe. iiii. de ſctā maria ⁊
memo. de oct. ¶ Fe. v. feſtū coꝛpoꝛis xp̄i maius dupl.
⁊ nihil de martyꝛibus. Ad ſcdas vſ. an. Sapientia. p̄ſ
hym. ⁊ ꝟ ſicut in pꝛimis veſperis. Et ſic ꝑ totas octa.
qn̄ de octa fit ſeruitiū. Non dicit Gloꝛia tibi dñe qui
natus. niſi qn̄ fit ſeruitiū de ipſis octa. tm̄. ¶ Fer. vi d̄
octa. coꝛpoꝛis xp̄i et due memo. ¶ Sabbato de octa.
uis: memoꝛia de ſancto edwardo ⁊ de octa. trinitatis.
Ad veſ. de octa. ⁊ mēo. de dñica. an. Loquere dñe: me
mo. de trinitate: ⁊ ꝓceſſio fiat ante crucem.

Dñica pꝛia poſt feſtū ſctē trinitat̄ totū de oct. coꝛꝑis
xp̄i/ mēo. de dñica/ ⁊ de trinitate cū miſſa i cap̄. ¶ Fe.
ii. de ſctō albano. ix. lc. cū ℟. Perceptur⁹. ⁊ fiat medie
lec. de oct. cū ℟. de. i. noc. ¶ Fer. iii. de oct. iii. lc. cū ℟ijs
de. ii. noc. ⁊ mēo. tm̄ de ſcā etheldꝛeda. Miſſa de vigilia
ſolē. cātet ad pꝛicipale altare. ¶ Fer. iiii. de ſctō iohāne
baptiſta min⁹ du. Ad vtraſqꝫ vſ. mat. ⁊ ad miſſaꝫ fiat
ſolē. mēo. de oct. ¶ Fer. v. de oct. Inui. trip̄. mēo. lec. de

Quintū D.xix.xi.viii.iii.xiiii.

oct. ſcti iohis/cū ℞. Pꝛiuſq̃ te. Ad vſ̄. ān. Sapientia. p̄s. Dixit dñs. hyꝰ. Sacris ſolē. ℣. Panem de celo. ān. O ſacrū. p̄s. Magnificat. mēo. de marty. ⁊ de octa. ſcti iohis. ¶ Fe. vi. de martyꝛibꝰ. iii. l'c. cū ꝓpꝛiis lau. ⁊ mēo. de octa. ps. Ad te leuaui. ¶ Sab. de ſctā ma. ⁊ mēo. de oct. Ad vſ̄. mēo. de ſcō leone de oc. ⁊ de triñ. ⁊ ꝓceſ. fiat.

Dñica. ii. poſt trinitatē de ſeruī. dñicali/medie lec. de ſcō leone: ⁊ mēo. de octa. In lau. vna ān. Miſſa de vigilia in capitulo dicat̄ cū mēo. de ſcō leone ⁊ de octa. In ſūma miſſa mēo. de trinitate ⁊ de oībus ſctis tm̄. Ad veſ̄ ſub ſilentio mēo. de dñica. ¶ Fe. ii. de apl'is minus du. ¶ Fe. iii. de ſcō paulo. Inuit. tri. ix. lec. et due memo. ¶ Fer. iiii. de ſcā ma. ⁊ memo. de oct. ſcti iohis Ad veſ̄. de viſitatiōe btē marie. ¶ Fer. v. de viſitatiōe btē marie. feſtū maiꝰ du. nihil de ſctis. ¶ Fe. vi. de oct. viſitatiōis marie. iii. lec. ¶ Sabbō de ſcō martino. ix. lec. Medie lec. de apl'is: ⁊ memo. de oct. Ad vſ̄ memo. de octa. de dñica/de trinitate/⁊ ꝓceſſio fiat.

Dñica. iii. de octa. cū memoꝛiis. ¶ Fe. ii. de oct. apl'orum cū ſolēni mēo. de oct. viſitationis marie. Ad veſ̄ ſcti thome ſolēnis memo. de oct. ⁊ pꝛimo de apl'is pꝛiuatim. ¶ Fer. iii. de ſcō thoma feſtū minus du. mēo. oct. ¶ Fe. iiii. de octa. viſitationis tres lec. Ad veſ̄ hec ſola an. ſuper p̄s. Eterni patris. p̄s. Dixit dñs. ⁊ ceti de ſctā maria: ⁊ cetera oīa ſicut ad pꝛimas veſ̄. ¶ Fe. v. de octa. viſitatiōis. ix. lec. Oīa ſicut in pꝛima die. p̄ter lec. ⁊ ℞ia ad ſcdas veſ̄. Ad ſcdas vſ̄. ſolē. memo. de feſto loci. ⁊ memo. de marty. ¶ Fe. vi. de feſto loci: ⁊ mēo. de martyꝛibus. ¶ Sabbō de ſcā maria. ⁊ mēo. tm̄ de ſcō benedicto. Ad veſpas reliquiaꝝ fiat mēo. de dñica ⁊ de trinitate ſub ſilentio. Nulla ꝓceſſio.

Dñica.iiii.feſtū reliqꝝ feſtū maiꝰ du. Quotidie fiat mēo.de reliq̄s ꝑ totas oct.de quocūqꝫ fiat ſeruitiū cuꝫ colľa:ſicut ſolet dici ad quotidianas matu.marie ꝟgis ¶ Fer.ii.de feri.Miſſa dñicaľ.¶ feria.iii.de feſto loci. ¶ Fer.iiii.de ſctō ſwithuno.ix.ľc.¶ Fer.v.de ſcō oſmūdo.ix.lec.de cōi.¶ Fer.vi.de ſcō kenelmo.Inuit.du.iii.lec.¶ Sab.de ſctā maria:⁊ mēo.de ſcō arnulpho.Ubi fiūt tres ꝯmēo.in.ii.feria fiat vna ꝯmēo.⁊ oīa ſꝑia fer. ꝓtermittātur:ſiue ſint due ꝯmēorationes:ſiue tres. Et miſſa dñicaľ dꝫ i ca.fer.vi. Ad vſ̄.ā.Mōtes gelboe.ps̄ Magnificat.mēo.de reliq̄s:de trinitate/⁊ ꝓceſſio fiat

Dñica.v.poſt triñ.tota dicať hyſto. In lau.vna ān. ¶ Fer.ii.de ſcā margareta.ix.ľc. ¶ Fe.iii.de feſ.loci:⁊ mēo.de ſcā praxede.¶ Fer.iiii.de ſcā maria magđ.Inuita.trip.ix.ľc.⁊ mēo.de abbate.¶ Fer.v.de ſcā maria ⁊ mēo.de ſctō appollinare. ¶ Fe.vi.de ſcā chriſtina cū noct.cꝑ.Cōfitebor.Miſſa de vigilia. ¶ Sab.de ſctō iacobo apľo īferiꝰ du. Ad ſcđas vſ̄.fiat mēo.de dñica ān. Rex autem dauid.⁊ de trinitate ſub ſilentio/ſolen.memo.de ſancta anna. Nulla proceſſio fiat.

Dñica.vi.totū de ſctā anna.Inui.trip.⁊ due mēo. ſolēnit.Miſſa dñicalis dꝫ i caꝑ.¶ fer.ii.de ſeptē dormiētibꝰ.Inui.du.iii.lec.¶ Fer.iii.de feſto loci:et due mēo. ¶ fer.iiii.de marty.Inui.du.¶ Fer.v.de marty.abdō ⁊ ſennē Inui.du.iii.ľc.¶ fer.vi.de ſctā maria:⁊ mēo. de ſctō germano.¶ Sab.de ſcō petro ad vicula.Inui. trip.ix.ľc.⁊ mēo.de martyribꝰ.Ubi fiūt.iii.ꝯmēo.in.v. feria fiat vna ꝯmēo.¶ Ab hac die vſqꝫ ad īceptiōeꝫ hyſto.Dñe ne i ira.accipiať ſextū D.ꝑ lřa dñicali.

¶ Sextum D.

¶ Lřa dñicaľ D.iiii.nonas auguſti cātet hyſto.In pri

Sextum D:

cipio. ⁊ mēo. de ſctō ſtephano. Medie lec. de ſctō. ⁊ tota cantet̄ hyſto. in vigilia ſcti bartholomei: qꝛ illi ſcti non habēt ꝓprias lec. In laud. oēs aīe dicant̄. ¶ Fer. ii. de inuētiōe ſcti ſtephani. ix. lec. Cōm. Iuſtoꝝ aīe. ¶ Fe. iii de feſto loci. ¶ Fe. iiii. de ꝯmēo. btē marie. ⁊ memo. de ſctō oſwaldo ¶ Fe. v. de feſto trāſfiguratōis dn̄i: feſtū min⁹ du. Sc̄de veſ. erūt ꝺ feſto nois Ieſu. ⁊ ſolē. mēo. de trāſfiguratiōe dn̄i. ¶ Fe. vi. de ſolēni feſto nois Ieſu. feſtū mai⁹ du. ¶ Sabbō ꝺ ſerui. oc. ⁊ mēo. de mar. Dn̄ica. ii. auguſti de ſeruitio oct. mēo. de ſctō romano. mēo. de dn̄ica ⁊ de ſctā trinitate. miſſa de vigilia in caplo dꝫ. ¶ Fer. ii. de ſctō laurētio marty. ix. lec. Inui. tri. memo. de oct. ¶ Fer. iii. de ſeruitio oct. tres lec. memo. de ſcō tyburcio: ⁊ de oct. ſancti laurētii. Miſſa dn̄icalis in caplo dicat̄. ¶ Fer. iiii. de ſeruitio octa. memo. de ſctō laurētio. ¶ Fer. v. de ſctō ypolito. ix. lec. Medie lec. de oct. ieſu: ⁊ mēo. de ieſu: ⁊ de ſcō laurētio ¶ Fer. vi. de octa. nois Ieſu. ix. lec. Inuit. tri. medie l̄c. de ſctō euſebio: ⁊ mēo. de ſctō laurētio. miſſa de oct. poſt. iii. dꝫ ⁊ nulla memo. miſſa de vigi. poſt. vi. ⁊ due mēo. vtraqꝫ ad principale altare. Ad veſ̄. memo. de ieſu ſolēnit̄

¶ Sabbō de aſſūptiōe beate marie. feſtū principale

Dn̄ica iii. auguſti de oct. aſſūptiōis marie totū officium fiat ⁊ mēo. de oct. ſcti laurētii de dn̄ica ⁊ de trinit̄. ¶ Fe. ii. de oct. iii. lec. an. Virgo prudētiſſima. p̄s. Bn̄⁹ mēo. de oct. ſancti laurētii. miſſa de oct. in caplo dꝫ. Et tūc in ſumma miſſa nulla erit memo. ¶ Fer. iii de oct. ⁊ memo. de marty. ¶ Fe. iiii. de oct. ⁊ mēo. de ſcō magno. ¶ Fe. v. de oct. ¶ Fer. vi. de oct. Ad vſ̄. ſola an. Tota pulcra es. p̄s. Dixit dn̄s. ⁊c. o ia ſicut in primis veſ. ⁊ mēo. de marty. ¶ Sabbato de oct. Ad. ii. vſ̄. de oct.

Ad ſcdas vſ̄. de oct. fiat mēo. ō ſcis de dñica ⁊ ō triñ. ⁊ pceſſio fiat. In redeūdo ā. Saluatoꝛ mūdi. ꝟ. Exul

Dñica .iiii. auguſti de ſeruitio dñicali. to (tent iuſtita cantet hyſt. ⁊ tm̄ mēo. de marty. In lau. vna an. nihil fiat de vigi. niſi mēo. in ſūma miſſa. ad vſ̄. fiat mēo. de ſctō audoeno. ſolē. ⁊ pꝛimo fiat mēo. de dñica ſub ſilētio. ¶ Fe .ii. de ſcō bartholomeo: iſe. du. ¶ Fe .iii. de feſto loci. ¶ Fer .iiii. de ſctā maria. ¶ Fet. v. de ſctō rupho. Inuit. du. iii. lec. ¶ Fer. vi ō ſctō auguſtino. inferius du. Scde veſpe erūt de feſto: ⁊ ſolēnis memo. de ſctō iohāne. ⁊ de ſctā ſabina. ¶ Sabbō de ſctō iohāne inuit. tri. ix. lec. mēo. ⁊ miſſa in capl'o de ſcā ſabina Ad veſ̄ de ſctō iohāne. mēo. de marty. Et inchoet hyſtoꝛia cū an. Cū audiſſet iob. mēo. de trinitate ⁊ fiat pceſſio. Ubi fiūt tres ꝯmemo in .iiii. fer. fiat vna. Et in .vi. fer. cōmemo. btē marie fiat mēo. de ſctō rupho.

¶ Littera dñicalis D. iii. kal'. ſeptēbꝛis: inchoet hyſt. Si bona. Medie lec. de martyꝛib⁹. In lau. oēs añe dicant. ¶ Fet .ii. de ſctā cuthburga. iii. lec. de cōi. ¶ Fe .iii de ſctō egidio. Medie lec. de ſctō pꝛiſco. cū ꝟ. ⁊ ℟us. ō ii. noc. ¶ Fe .iiii. de fe. ℟. de .i. noc. Epl'a ⁊ euāge. eiuſ ō fe. ¶ Fe. v de feſto loci. ¶ Fet. vi. de ſctō cuthberto. ix. lec. Niſi facte fuerint in quadꝛageſima. tūc fiāt hic. iii. lec. de cōi vni⁹ ꝯfeſſoꝛis ⁊ pōtifi. cū duplici inuitatoꝛio. ¶ Sab. de ſctā ma. ⁊ memo. de ſctō bertino. Ubi fiūt tres ꝯmēo in .iiii. feria fiat vna ꝯmemoꝛatio.

Dñica .ii. hyſto. Si bona. totū de dñica. In lau. vna an. Veſpere erūt de ſctā maria: ⁊ memoꝛia de dñica.

¶ Fe .ii. plenū ſeruitiū de ſctā maria. Nihil de vigilia niſi ieiuniū tm̄. Ad vſ̄. orō. Supplicationē ſeruoꝝ tuoꝝ. ¶ Fer .iii. Natiuitas btē marie mai⁹ du. ⁊ fiāt oct.

cū regimine choꝛi. ¶Fe.iiii.de oct. Tertiū ℟. Glioſe. ⁊ memo.de martyꝛe. ¶Fe.v.de oct. Tertiū ℟. Regali. ⁊ memo.de marty.ad vſ̄. ¶Fe.vi.de oct. Tertium ℟. Natiuitas. ¶Sabbato de oct. Tertiū ℟. Glioſe. Ad veſ̄.memo.de dñica de trinitate: ⁊ ꝓceſſio fiat ad crucē. In introitu choꝛi an. Saluatoꝛ mundi.

¶Littera dñicalis D. Idus ſeptēbꝛis inchoet hyſto. Peto dñe. ꝯmēo.ad mat.tertiū ℟. Regali. vi. ℟. Natiuitas. Nonū ℟. Ad nutū. Miſſa dñicalis in capitl'o dicat. In lau. vna an. Ad veſpas de ſctā cruce fiat ſolēnis mēo de marty. ⁊ pꝛimo ſub ſilentio fiat mēo. de dñica: ⁊ ꝓceſ.ante crucē ¶Fe.ii.de exaltatiōe ſcē crucis maꝰ du. medie lec.de marty.cū ℣. ⁊ ℟. de.ii.noc. Ad mat.extra choꝝ. ℟. Gloꝛioſe. Ad.ii.veſ̄.de cruce fiat ſolē.mēo.de oct. ⁊ de ſctō ¶Fe.iii.de octa. Inuit. tri.ix.lec.tertiū ℟. Regali. ſextū ℟. Natiuitas. nonū ℟. Ad nutū. Ad vſ̄.mēo.de ꝟgie ⁊ de marty. ¶Fe.iiii de ſctā editha.ix.lec.medie lec.de marty.cū ℣. ⁊ ℟ūs de.iii.noc. Miſſa quattuoꝛ tēpoꝝ dꝫ ſolēniter poſt miſſam de feſto. Veſpe erūt de ſctā editha cū mēo.de ſctā maria.an: Sub tuā. ⁊ mēo.de martyꝛe. ¶Fe.v.de ſcā maria. ⁊ mēo.de ſctō lamberto. ¶Fer.vi.de fer. ℟. de pꝛimo noc. Miſſa quattuoꝛ tēpoꝝ. ¶Sabbato de fer. ℟.de.ii.noc. Miſſa quattuoꝛ tēpoꝝ. Ad vſ̄.non dicat ℟. ſed fiat memo.de trinitate. ⁊ ꝓceſſio ad crucem.

Dñica ii. hyſto. Peto dñe. totū de dñica. In lau. vna an. Miſſa de vig. dicat in capl'o ſine Credo. Ad vſ̄.memo.de ſctō laudo ſolēniter. ⁊ pꝛimo ſub ſilen.de dñica ¶Fe.ii.de ſctō matheo.inferius du. ſolēnis memo.de ſctō laudo. ¶Fer.iii.de ſctō mauritio.ix.lec.ſine expōe ¶Fer.iiii.de ſancta tecla cū noc. ¶Fer.v.de feſto loci

Sextum D.

¶ Feria.vi.de ſctō firmino. Inui.dup̄.iii.lec. cap̄. Oīs pōtifex. ¶ Sabbato de ſctā maria: ⁊ mēo.de martyribus. Ubi fiūt tres ꝯmēo.i.iiii.feria fiat vna ꝯmēo. Ad vſ̄.hʒ ℟. ⁊ mēo.de martyrib⁹: ⁊ de trin̄. ⁊ ꝓceſſio fiat.

¶ Lr̄a dñical' D.v.kl.octobris tota cantet̄ hyſto. Ado nay.mēo.tm̄ de martyrib⁹. In laud̄.oēs añe dicantur. ¶ Fe.ii.de feſ.loci. ¶ Fer.iii.de ſctō michaele īferi⁹ du. ¶ Fer.iiii.de ſctō hieronymo īferius dup̄. Cap̄. Dedit dn̄s. Ad matu.legat̄ omelia ſicut ī die ſci ambroſii. Ad ſcđas vſ̄.ſcti hieronymi fiant mēorie de ſctis ſolēniter ¶ Feria.v de ſctō remigio.ix.lc̄.medie lec.de ſctō melore cum ℟tis de primo noct̄. ¶ Feria ſexta de ſancto leodegario. Inuitat̄.ſimplex/tres lectiones cum ℟us de ſecūdo noct̄. Caplm̄. Omnis pōtifex. ¶ Sabbato. Ubi fiūt.iii.ꝯme. in.vi.feria fiat vna ꝯmēoratio.

¶ Littera dñicalis D.iiii.nonas octobris tota cātetur hyſtoria Adaperiat. In lau. oēs añe dicunt̄. ¶ Feria.ii. de feſto loci. ¶ Feria.iii.de ſctā fide. Inui.ſimp. iii.lec. ¶ Feria iiii.de martyrib⁹. Inui.dup̄.iii.lc̄. ¶ Feria.v. de fer. Miſſa quarte ferie. ¶ Fer.vi.de ſcō dyoniſio.ix. lec. Cōm. Iuſtoꝝ aie ¶ Sab.de ſctā maria: ⁊ mēo.de martyrib⁹. Ubi fiūt tres ꝯmēo. in q̇nta feria fiat vna ꝯmēo. Ad vſ̄.mēo.de marty.de trinitate: ⁊ ꝓceſſio fiat

Dñica.ii.de ſeruī.dñicali.medie lec.de ſctis. In laud̄. vna āt. ¶ Fer.ii.de feſto loci. ¶ Feria.iii.de ſcō edwardo. Ad ſcđas veſpas:do fiat mēoria priuati de ſancto. Et deinde ſolennis mēoria de ſctā maria cū āt. Sub tuā. īferius dup̄.ix.lec. ¶ Fe.iiii.de ſctā maria. ¶ Feria q̇nta de ſctō wulſtano.ix.lec. ¶ Feria ſexta de ſctō michaele. Inui.trip.ix.lec. ¶ Sabbato de ſcā etheldreda nouē lectiōes de cōi vnius v̄ginis ⁊ non martyris. Ad veſperas de ſancto luca euangeliſta/⁊ mēo.de ſctō iuſto/⁊ de dn̄ica/⁊ de trinitate ſub ſilētio ſine ꝓceſſione.

Dn̄ica.iii.totū de ſctō luca.¶ Feria.ii.de ſctā fredeſuuida.ix.lec.totū de cōi vnius ꝟginis non marty.¶ Feria.iii.de feſto loci.¶ Feria.iiii.de feſto.xi.miliū ꝟginū Inuita.dup.iii.lec.¶ Fer.v.de feri.⁊ dicat̄ pꝛimū ℞.feriale.¶ Feſia.vi.de ſancto Romano cū noc.¶ Sabbato de ſctā maria.Ubi fiūt tres ꝯmēoꝛatiōes:in q̇nta feria fiat vna ꝯmēoꝛatio.Ad veſpas de martyꝛubꝰ fiat mēoꝛia de ſancto iohāne de beuerlaco/de dn̄ica/de trinitate/et pꝛoceſſio fiat ad crucem.

Dn̄ica.iiii.de ſctis criſpino ⁊ criſpiniano/medie lec.de ſctō iohāne.Tres vltie lectiōes de expōne euāgelii.Deſcendēs ieſus de monte.⁊.iii.mēo.¶ Feria.ii.de feſto loci.¶ Feria tertia de fer.Miſſa de vigilia.¶ Feria quarta de ſctis aplīs ſymone ⁊ iuda iferiꝰ dup̄.¶ Feria.v.de fer.⁊ dicat̄ ſcd̄m ℞.feriale.Miſſa quarte fer.¶ Fer.vi.de ſctā maria.¶ Sabbato de ſctō q̇ntino cū noct̄.Ubi fiūt tres ꝯmēo.in q̇nta feria fiat vna ꝯmēo.Et tūc in tertia feria dꝫ ſecundū ℞.feriale.Ad veſpas memoꝛia de dn̄ica/et de trinitate pꝛiuatim.

¶ Littera dn̄icalis D.kal̄.nouembꝛis cū mēoꝛia ichoetur.Uidi dominū.totum officiū fiat de feſto oīm ſanctoꝝ:cnm mēoꝛia pꝛiuatim de dn̄ica/⁊ de trinitate ſecundū oꝛdinale.¶ In die omniū ſanctoꝝ omnes hoꝛe ſctē marie dicūtur extra choꝛū moꝛe ſolito ſcd̄m ſarū.¶ Feria.ii.de ꝯmēoꝛatōe aiaꝝ.Ad matut̄.beate marie fiat mēoꝛia de marty.¶ Feria.iii.de ſcā wenefreda ix.lec.¶ Feria.iiii.de fer.cuꝫ miſſa dn̄icali.¶ Feria.v.de feſto loci ſine aliqua memoꝛia.¶ Feria.vi.de ſctō leonardo.ix lec.¶ Sabbō de ſctā maria.Ubi fiūt tres cō mēoꝛatiōes:in tertia feria fiat vna/⁊ tunc miſſa dñicalis eadem die dicatur in capitulo.

Dñica.ii.tota dicať hyſt.Uidi dñz.⁊ mēo.triñ de marty.ix.℟.Sūme trini.In lau.oēs añe dñr. ¶Fer.ii.de ſctō theodoꝛo.Inui.ſimp̄.iii.lec.¶Feria.iii.de feſ.loci.¶Fer.iiii.de ſcō martino.Inui.trip̄.ix.lc.⁊ mēo.de ſcō mēna.¶Fer.v.de ſeruitio oct.ſcti martini.inuiť.du.iii.lc.ſine regie choꝛi:⁊ miſſa.Salꝰ ppl'i.¶Fer.vi.de ſctō bꝛitio.inuiť.du.iii.lc.cū ꝓpꝛiis lau.⁊ mēo.de oc.¶Sab.de ſctā maria:⁊ mēo.de oct.Ubi fiūt tres ꝯmēo.i.v.ferie fiat vna.Ad vſ.mēo.de oct.de dñica:⁊ de triñ.⁊ ꝓ

Dñica.iii.de ſcō machuto.meď.lc.de oct. ꝯceſſio fiat cū ℟.de.ii.noc.Tū vbi ſunt.iii.ꝯmēo.tūc dicūť ℟.de pꝛio noc.Miſſa dñicalꝭ cāteť i.iiii.fer.ꝓ ſumma miſſa.¶Fer.ii.de ſcō edmūdo.Inui.trip̄.ix.lc.Ad mat.ꝓnūciať euāge.Homo qdā pegre.abſq; omelia.In officio miſſe dꝫ ſic Sub honoꝛe edmūdi ꝯfeſſoꝛis.non p̄lulis ſcdꝫ oꝛdiale.¶Fer.iii.de ſctō hugone.ix.lc.de ſcō aniano:⁊ mēo.de oct.¶Fer.iiii.de oc.Inui.du.iii.lc.cū ℟.O btm virū.¶Fer.v.de feſto loci.¶Fer.vi.de ſctō edmūdo rege.ix.l.cū ℟.Perceptur⁹.¶Sab.de ſcā mā.Ubi fiūt tres ꝯme.i.iiii.fer.fiat vna ꝯmēo.⁊ tūc miſſa

Dñica.iiii.de ſcā cecilia.ix. ꝯ dñicalꝭ i dñica dꝫ i cap̄.lc.ſine expōne.cp̄.Dñe deꝰ meꝰ.mēo.de dñica:⁊ de trinitate:⁊ ꝓceſ.fiat.¶Fe.ii.de ſcō clemēte.ix.lc.cp̄.Dis pōtifex.⁊ mēo.de vgie.¶Fer.iii.de ſcō goꝛgonio.inuiť.ſim.iii.lc.cū ℟.de.iii.noc.⁊ cū ℟.Perceptur⁹.¶Fer.iiii.de ſcā katheria.ix.lc.cp̄.Cōfiteboꝛ.¶Fer.v.de ſcō lino.inuiť.ſimp.iii.lc.de cōi.℟.de.i.noc.Miſſa dñicalis erit ſūma miſſa.¶Fe.vi.de feſ.loci.¶Sab.de ſcā nia.Ubi fiūt tres ꝯme.i.v.fer.fiat vna/⁊ tūc miſſa dñicalꝭ cãtabiť i.iiii.fer.ꝓ ſũma miſſa. Hoc ſab.ĩ miſſa dꝫ cãtꝰ ſuꝑ kyrie.Oṗs.Spũs ⁊ al.⁊ Benedictus marie filius. ¶ Lr̃a dñical' D.iii.kal'.decẽbris tota cãteť hyſt. Aſpiciẽs.Miſſa de vigi.cãteť in cap̃.nihil de marty.niſi ad veſpas ⁊ ad matutinas btẽ marie. Ad veſpas de apoſtolis ſolẽnis mẽo. de dñica:et de ſctã maria. ¶ Feria ii.de ſcõ andrea iferiꝰ du.ſolẽnis mẽo.de aduẽtu: ⁊ de ſcã ma.¶ Fer.iii.de fer.Miſſa.Salꝰ ppl'i.¶ Fe.iiii.de feſ.loci:⁊ mẽo.de oct.¶ Fer.v.de ſcda ꝯmẽo.⁊ mẽo.de octa.¶ Fer.vi.de ſctõ oſmũdo ꝯfeſ.ix.l'c.oĩa de cõi:⁊ mẽo.de oct.¶ Sab.de ſcã maria:⁊ mẽo.de ſctõ ãdrea.

Dñica.ii.aduẽtꝰ dñi totũ de dñica/⁊ feſtũ ſci nicolai differať in craſtinũ.¶ Fer.ii.de ſctõ nicolao/⁊ mẽo.de oct.cũ miſſa i capl'o. Ad vš.ſolẽnis mẽo.de ſcõ nicolao ⁊ de aduẽtu.¶ Fer.iii.feſtũ ꝯceptiõis btẽ marie minꝰ dup̃.Et fiat ꝓceſſio ad miſſam/⁊ ſolẽ.mẽo.de aduẽtu In redeundo.ãn.Conceptio tua.¶ Feria.iiii.de feriis Epl'a ⁊ euãg.eiuſdẽ feř.¶ Fer.v.de feſ.loci.¶ Fer.vi. de fer.⁊ ℞.feriale dicať.Miſſa eiuſdẽ feř.¶ Sabbato de ſctã maria:⁊ mẽo.de aduẽtu.Ubi fuẽt tres ꝯmẽo in ſexta feria fiat vna/⁊ ℞.feriale ĩ quarta feria dicatur

Dñica tertia aduẽtus dñi totuꝫ de dñica.¶ Feria.ii. de ſctã lucia nouẽ lec.¶ Fer.iii.de fer.cũ ꝓprijs laudibus.Miſſa.Salus populi.¶ Fer.iiii.℣.de ſcdo noc.⁊ ꝓpria ℞ia. Ad vš.℞.Feſtina.⁊ O ſapiẽtia ⁊ Aue maria.¶ Fer.v.℣.de tertio noc.⁊ ℞.de.ii.noc.hyſto.dñicalis.¶ Feria.vi.℣.de primo noc.cũ ꝓprijs ℞ijs.Nulla fiat ꝯmẽoratio in hac ebdomada.

Dñica quarta aduentus totum de dñica.Nulla fiat miſſa de vigilia:ſꝫ tm̃ mẽo.ĩ ſumma miſſa.¶ Fer.ii.de ſctõ thoma apl'o inferius dup̃.¶ Feria.iii.de feſto loci

Primum E.xvi.v.

¶ Fer.iiii.de ſctā maria. ¶ Fer.v.de vigilia natiuitatis dñi. ¶ Fer.vi.dies natiuitatis dñi feſtū principale.
¶ Sabbō de ſctō ſtephano minus duplex.
Dñica de ſctō iohāne min⁹ du. ¶ Feria.ii.de innocētibus min⁹ du. ¶ Fer.iii.de ſctō thoma minus duplex.
¶ Fer.iiii.de ſeruitio octa. In lau. vna an. ¶ Fe.v.de ſcō ſiluestro.ix.lec.medie lec.ď natiuitate cū ℟.⁊ ℟iis de ſcdo noc.ix.℟.a duob⁹ cantet. ¶ Fer.vj.de circūciſione dñi min⁹ du. ¶ Sab.de ſcō ſtephano.ſcd̄e veſ.erīt de ſctō ſtephano.⁊ mēo.de oct. ſcti iohis ⁊ de ceteris.
Dñica.i.poſt circūciſionē de octa.ſcti iohānis.ix.lec. In primo noctur.habet propria ℟ia. Veſpere erūt de ſctō iohāne ⁊ memo.de innocentibus. ¶ Fer.ii.de oct. innocentiū. ¶ Fer.iii.de vigil.epyphanie.iii.lec.ſine regimine chori. ¶ Fer.iiii.de epyphania feſtū principale ¶ Fer.v.de ſeruitio octa.⁊ mēo.de ſctā mar. ¶ Fer.vi. de octa.⁊ memo.de marty. ¶ Sabbō de oct.
Dñica infra octa.epyphanie totum de epyphania.et memoria de ſctā maria. ¶ Feria.ii.⁊.iii.de oct.et memoria de ſancta maria.

¶ Primum E.

¶ Nota ꝙ qñ luna currit y.v.⁊ lrā dñical.E.⁊ in eodem anno fuerit biſextus:tūc accipiet̄ ſcdm E.

¶ Littera dñicalis E.ſcdo Idus Januarii totū officium fiat de octa epypha.⁊ hyſto. Dñe ne in ira. inchoetur cū mēo. ¶ Fer.ii.de oct. Inuit.tri.ix.lec.medie lec. de ſancto hylario. ¶ Fer.iii.iiii.⁊.vi.de ſeruitio feriali cū ℟iis de ſuis proprijs fer.⁊ non de hyſtoria dñicali. Nichil de ſctis ibidē ꝯtingentibus niſi memo.tm̄. Ad vſ.⁊ mat. de ſctā maria. Et in his trib⁹ ferijs dicunt̄ tres miſſe dñicales.ſcʒ In excelſo throno. Omnis terrā.⁊ Adorate. ¶ Feria.v.et ſabbato fiant cōmēo. Ad miſſam in ſabbato dicat̄ kyrie. Oṕs. Sūps ⁊ al. ⁊ Bn̄dictus marie filius. Ubi fiunt tres cōmēo. nihil fiat de tertia cōmemoratione in hac ebdomada.

Dñica i lxx. totū de dñica. ¶ Fer.ii. de marty. fabiāo ⁊ ſeba ix.l'c. Cp̄. Iuſtorꝫ aīe. ¶ Fer.iii. de ſcā agnete.ix. lec. Cp̄. Cōfitebor. ¶ Fer.iiii. de ſctō vincētio nouē lec. ¶ Fer̄.v. de ſctō wulſtano.ix.lec. de cōi. ¶ ¶ Fer.vi. de ſctā maria. ¶ Sabbō de ſctō paulo Inui. trip̄.ix.lec.

Dñica in lx. totū de dñica. ¶ Fer̄.ii. de ſctō iuliano cū noc. Cp̄. Ecce ſacer. ¶ Fer.iii. de ſcā agnete cū noc. Cp̄. Dñe de⁹ me⁹. ¶ Fer.iiii. de feſto loci. ¶ Fer.v. de ſcā batilde cū noc. ⁊ cū ℟. Regnū mūdi. ¶ Fer.vi. de fer. ℟. de prio noc. Epla ⁊ euāge. eiuſdē ferie. ¶ Sab. de ſctā maria: ⁊ mēo. de ſcā brigida. Ubi fiūt.iii. ꝯme. i.vi.fer. fiat vna ꝯmēo: Ad vs̄. purifi. marie ſolē. mēo. de dñica.

Dñica in quinquageſima de purificatiōe beate marie maius dup. Ad matutinas/miſſam/⁊ ad vtraſqꝫ veſperas ſolē. mēo. de dñica. Ad vtraſqꝫ veſ. ď: hym⁹ Nō chorus vatū. Nulla memo. de ſctō blaſio. ¶ Fe.ii. de fer. ℟ia de primo noc. Miſſa dñical'. Nihil de feſto loci iſta ebd̄. ¶ Fe.iii. de ſctā maria. ¶ Fe.iiii. in capite ieiunii de fe. Ab hac die vſqꝫ ad dñicā in albis nichil fiat de feſtis triū lec. niſi tm̄ mēo. ad vs̄. ⁊ ad mat̄. de ſctā maria. ¶ Fe.v. de ſctā agatha.ix lec. Cp̄. Confitebor. ⁊ memo. de ieiunio tm̄. ¶ Fe.vi. ℟. de.ii.noc. ¶ Sabbō de fe. ℟. de.iii.noc. ⁊ ℟ia fe. p̄termittant̄.

Dñica prima quadrageſime. totū de dñica. ¶ Fer̄.ii. ⁊ ceteris feriis ꝑ ebdomadā de ieiunio. ¶ Fe.iii. ⁊ ſabbato dicat̄ ℟. feriale. ¶ Fe.iiii. ad vs̄. btē marie virginis: memoria de ſancta ſcolaſtica.

Dñica.ii.xl.totū de dñica:ꝫ de ſcā iuliana mēo.ad vſ̄ ꝫ mat̄.btē ma.¶ Fe.ii.iii.iiii.v.ꝫ.vi.de ieiunio/ꝫ i.iiii.fer.dꝫ R̄.fer.ꝫ aliud i.vi.fer.ꝫ R̄.Pc̄ peccaui.hoc āno ꝑtermittat̄.¶ Sab.de ſctō petro Inuit̄.trip̄.ix.lec.

Dñica.iii.xl.totū de dñica.Scdē veſpe eſt de ſcō mathia:ꝫ ſolē.mēo.de dñica.¶ Fer.ii.de ſcō mathia īferiꝰ dup̄.ꝫ ſolē.mēo.de ieiunio.¶ Fer.iii.iiii.v.ꝫ.vi.de ieiunio.In.v.feria dꝫ pꝛimū R̄.fer.ꝫ alia duo in.vi.feria ¶ Sab.de ſctō dauid.ix.lc̄.In āno bilextili erit ſeruitiu de ſcō mathia:i.iii.fer.ꝫ i.ii.fer.de ieiuñ. Et tūc ab hoc ſabbō vſqꝫ ad īceptiōeꝫ hyſto. In pꝛīcipio.accipiat̄ pꝛimū D.ꝑ iſta dñicali:ꝫ īchoet̄ ad quarta dñicam.xl.

Dñica.iiii.xl.totū de dñica.¶ Fer.ii.de ſcō cedda.ix.lec.de cōi.¶ Fer.iii.de ſcō dauid.¶ Fer.iiii.ꝫ ceteris fer.ꝑ ebdomadā de ieiunio.¶ Feria.v.dꝫ R̄.feriale.

Dñica ī paſſiōe dñi totū de dñica.¶ Fer.ii.iii.v.vi.et ſab.de ieiu.ꝫ i.v.fer.dꝫ.viii.R̄.hyſt.cū duobꝰ ferialibꝰ ¶ Fer.iiii.de ſctō gregoꝛio īferiꝰ du.Cp̄.Ecce ſacerd̄.

Dñica ī ramis palmaꝝ totū de dñica.Feſta ſanctoꝝ edwardi/cuthberti ꝫ bñdicti differāt̄ vſqꝫ ad eoꝝ trāſlatiōes.¶ Fer.ii.ꝫ ceterꝫ feriis ꝑ ebd̄.de ieiu.¶ Fer.iii.dicāt̄ exeqe moꝛtuoꝝ cū.ix.lc̄.ꝫ miſſa ī craſtio.deīceps nō dicāt̄ quotidiane exeqe moꝛtuoꝝ ī ꝯuētu vſqꝫ poſt

Die paſche ꝫ ꝑ ebdomadā totū de ſo ¶ Deus oim. lēnitate feſti. Feſtū annūciatiōis differat̄ ī tertiā feriā poſt octa.paſche. Oībus feſtis cū regimine choꝛi vſqꝫ ad vigiliā aſcēſionis fiat ſolēnis mēo.de reſurrectiōe/niſi in inuentione ſctē crucis:ꝫ in ſabbatis ad veſpas.

Dñica ī albis pꝛia poſt paſcha minꝰ dup̄.totū de dñica/mēo.ꝫ miſſa de reſurre.nō dicat̄ Deus ꝗ hodierna die.ſꝫ Deus ꝗ ꝑ vnigenitū.¶ Fer.ii.de fer.R̄.Dignꝰ.

es.Miſſa dñicalis.¶ Fer.iii.de annūciatiōe marie minus dup̄.⁊ fiat ꝓceſſio añ miſſaꝫ:⁊ ſolē.mēo.ad ſcdas vš.de feſto loci:⁊ mēo.de reſurre.¶ Fer.iiii.de feſto loci.¶ Fer.v.de ſctō richardo. Ad vš.ſcti ābꝛoſii mēo.de ſcō richardo.ā.Lux ꝑpetua.maioꝛ.℣.Gaudete.¶ Feria.vi.de ſctō ābꝛoſio iferi⁹ dup̄.cp̄.Ecce ſacer. Ad matut.legāt lc.de ꝓpꝛietate nō de omel.¶ Sabbō de ſcā maria. Ubi fiūt tres ꝯmemo.i.ii.feria fiat vna ꝯmēo. et miſſa dñicalis cantetur in capitulo .

Dñica.ii.poſt paſcha de ſeruí.dñicali.tertiū ℟.a duobus cātet.In lau.vna ān.¶ Fer.ii.de fer.℟.Dignus es.Miſſa dñical'.¶ Fer.iii.de fer.℟.Locutus. Miſſa. Sal⁹ ppl'i.¶ Fer.iiii.de fer.℟ Uidi poꝛtā.¶ Fer.v.de feſto loci.¶ Feria.vi.de fer.℟ Dign⁹es.¶ Sabbō de ſctā maria. Ubi fiūt.iii.ꝯmēo.i.iii.feria fiat vna ꝯmēo.⁊tūc i.iiii.fer.dꝛ ℟.Locut⁹.⁊ i.vi.fer.dꝛ ℟.Uidi poꝛ.

Dñica.iii.poſt paſca de ſeruí.dñicali/tertiū ℟.a duobus cātet.In lau.vna ān.¶ Fer.ii.de martyꝛibus.In uit.dup̄.iii.lec.ſine regimie choꝛi. ¶ Fer.iii.de fer.℟. Dign⁹es.Miſſa dñical'.¶ Fer.iiii.de fer.℟.Locutus es.Miſſa eiuſdē fer. ¶ Fer.v.de feſ.loci. ¶ Fer.vi.de fer.℟.Uidi poꝛtā.¶ Sabbato de ſcā maria. Ubi fiūt tres ꝯmēoꝛationes/in ſexta feria fiat vna ꝯmēoꝛatio.

Dñica.iiii.poſt paſca de ſeruí.dñicali.tertiū ℟.a duobus cātet.In lau.vna ā.¶ Fer.ii.de fer.℟.Narrabo. Miſſa dñical'.¶ Fer.iii.de feſ.loci.¶ Fer.iiii.de ſcō georgio min⁹ du.¶ Fer.v.de fe.℟.Hymnū.Ep̄l'a ⁊ euāge.de.iiii fer.¶ Fer.vi.de ſcō marco iferi⁹ du. ¶ Sabbato de ſancta maria. Ubi fiūt tres ꝯmēo.i.ii.fer.fiat vna/⁊ miſſa dñicalis i q̄nta feria cātet. Ad veſpas in ꝓceſſione.℣.Dicant nunc in ſupioꝛi gradu cantetur.

Dñica. v.poſt paſcha de ſeruitio dñicali. In lau.o ẽs añe dicanť. Veſpe erūt de ſctō vitale.mēo.de dñica: ⁊ de reſur. ¶ Fe.ii.de ſctō vitale ⁊ mēo.de ieiunio:cū ℣. Surrexit dñs de ſepul.⁊ poſtea fiat mēo. de reſurre. ¶ Fer.iii.de ſcā maria. Miſſa dñicalis in ꝓceſſione cā̄tetur. ¶ Fe.iiii.de fe. ℞. Deduc. Ubi fiunt tres ꝯmēo. tūc in hac vigi.dꝫ ℞. hymnū.⁊ ℞.de.iiii.fe. ꝑtermittanť. ¶ Fe.v.dies aſceñ.feſtū pꝛincipale. Ad ſcđas vš fiat ſolē.mēo.de apl'is. ¶ Fer.vi.de apl'is:inferi⁹ dup. Veſpe erūt de apl'is. ⁊ mēo. de ſctā cruce ⁊ de marty. ⁊ de oct.⁊ fiat ꝓceſſio cū an. O crux gl'ioſa. ¶ Sabbō de ſctā cruce.⁊ mēo.de ſcis cū an. Lux ꝑpetua.minoꝛ ⁊ de oct. Ad vš.de ſctā cruce fiat mēo.de oct.tm̄.⁊ añe ℞ia de ſabbō in iſto anno pꝛetermittanť.

Dñica infra oct.aſceñ.totū de dñica: ⁊ mēo.de octa. ¶ Fer.ii.de oct.añe ⁊ ℞ia de. vi.fe. ¶ Fer.iii.de ſctō iohāne apl'o. Inuit.tri.⁊ mēo.de oct. ¶ Fer.iiii.de ſctō iohāne de beuer.iii.lec.cū regi.choꝛi:cū memo. de oct. ¶ Fer.v.de oct. Inuitat.tripl'. Ad veš.an. Sub tuam ¶ Fer.vi.de ſcā ma. ¶ Sabbō de vigilia pēthecoſtes.

Die pētheco.⁊ ꝑ ebdo.totū de feſto. Nulla fiat mēo. ꝑ ebdo.de ſctō ſpū.ad vš.⁊ ad mať.btē marie ꝟginis.

Qz vere ſūt.xxvii.dñice ꝑ eſtatē/ideo vna dñica differať infra oct. coꝛpis xp̄i:⁊ alia dñica differať in die ſcti laurētii.

Die ſctē trinitatis totū de feſto. Ad ſcđas vš.de ſctō dūſtano fiat mēo.ſub ſilētio. ¶ ¶ Fer.ii.de ſctō dūſtano.ix.lec.⁊ medie lec.de oct.trinita.mēo.tm̄ de ꝟgine.⁊ poſtea de oct. ¶ Fe.iii.de feſto lo. ¶ Fe.iiii de ſctā ma.⁊ mēo.de oct. ¶ Fe.v.feſtū coꝛpis xp̄i maius du. Ad ſcđas vš.an. Sapiētia.ꝑi.hy.⁊ ℣. ſicut ad pꝛimas vš.⁊ ſic ꝑ totas oct.qñ de oct.agiť. ¶ Fe.vi.de oct.coꝛpis xp̄i.⁊ mēo.de oct. trinitatis. Quotidie ꝑ oc.⁊ in oc.dicat̄ Sequen̄. Ecce panis ange'oꝝ. Ad mēo. de oct. in feſtis ſctoꝝ ad vs̄.℣.Panē de celo ⁊ ad mat.℣.Poſuit fines. ¶ Sabbō de oct. tres lec.⁊ memo.de octa.trinitatis. Ad vs̄.ſcti aldelmi fiat mēo.de ſancto vꝛbano ⁊ de octa.coꝛpoꝛis xp̄i tm̄ cū an. O q̄ ſuauis. Nulla mēo.de dn̄ica neqꝫ de trinitate.nec ꝓceſſio fiat

Dn̄ica infra oct.coꝛpis xp̄i totū d̄ ſctō aldel medie lc. de ſcō vꝛbano mar.ix.℟.a duob⁹ cantet̄ ꝓpt oct. mēo. de oct.⁊ de marty.tm̄. Ad pꝛimā an. Te iure. Ad veſ̄. ſci auguſtini.mēo.de ſcō aldelmo.⁊ d̄ oct.tm̄. Ad ꝯpl̄. in hymno.℣.Deo pr̄i. ¶ Fe.ii.de ſcō auguſtino.iſte.du.⁊ mēo.de oct. ¶ Fe.iii.de oct.℣.⁊ ℟ia de.iii.no. ¶ Fe.iiii.de oct.℣.⁊ ℟.de.i.noc.⁊ mēo.de ſcō germano. Ad vs̄.hec ſola an.Sacerdos.ps̄.Dixit dn̄s.⁊ cet̄a oīa ſicut in pꝛimis veſ.feſti. ¶ Fe.v.de oct.Inuit.tri.ix.lec. Ad ſcdas vs̄.an.Sapiētia.ps̄.Dixit dn̄s.hym⁹.Sacris ſolē.℣.Panē de celo.mēo.de feſto loci. ¶ Fe.vi.de feſto loci. ¶ Sabbō de ſctā maria.⁊ memo.de ſctā petronilla. Ad vs̄.d̄r ℟.Deū time.mēo.de ſctō nicomede:de trinitate ⁊ fiat ꝓceſſio.⁊ d̄r ps̄. Ad te leuaui.

Dn̄ica pꝛima hyſto.Deus oīm.de dn̄ica.In lau.oēs an̄e dicant̄.⁊ due mēo. ¶ Hic incipiūt quotidiane exequie moꝛtuoꝝ. ¶ Fer.ii.de marty.Inuit.du.tres lect. ¶ Fe.iii.de feſto loci. ¶ Fer.iiii.de fer.⁊ dn̄r ℟.de pꝛimo noc. ¶ Fer.v.de marty.Inuit.du.tres lec. ¶ Fer.vi.de fe.⁊ dicat̄ pꝛimū ℟.feriale. Miſſa Salus ppl'i. ¶ Sabbato de ſctā ma. Ubi fiūt tres cōmemo.in.vi.feria fiat vna ꝯmēo.Et tūc in.iiii.fer.dn̄r duo ℟ia ferialia.⁊ terciū pꝛetermittat̄ iſto anno. Ad vs̄.mēo.de confeſſoꝛe ⁊ de trinitate ⁊ pꝛoceſſio fiat.

Dñica. v. poſt paſcha de ſeruitio dñicali. Jn lau. o ẽs añe dicant. Veſpe erũt de ſctõ vitale. mẽo. de dñica: ⁊ de reſur. ¶ Fe. ii. de ſctõ vitale ⁊ mẽo. de ieiunio: cũ ℣. Surrexit dñs de ſepul. ⁊ poſtea fiat mẽo. de reſurre. ¶ Fer. iii. de ſcã maria. Miſſa dñicalis in ꝓceſſione cãtetur. ¶ Fe. iiii. de fe. ℞. Deduc. Ubi fiunt tres ꝯmẽo. tũc in hac vigi. hʒ ℞. hymnũ. ⁊ ℞. de. iiii. fe. p̄termittant. ¶ Fe. v. dies aſceñ. feſtũ pꝛincipale. Ad ſcdas vš fiat ſolẽ. mẽo. de apl'is. ¶ Fer. vi. de apl'is: Inferiꝰ dup. Veſpe erũt de apl'is. ⁊ mẽo. de ſctã cruce ⁊ de marty. ⁊ de oct. ⁊ fiat ꝓceſſio cũ an. O crux gl'ioſa. ¶ Sabbõ de ſctã cruce. ⁊ mẽo. de ſcis cũ an. Lux ꝑpetua. minoꝛ ⁊ de oct. Ad vš. de ſctã cruce fiat mẽo. de oct. tñ. ⁊ añe ℞ia de ſabbõ in iſto anno pꝛetermittant.

Dñica infra oct. aſceñ. totũ de dñica: ⁊ mẽo. de octa. ¶ Fer. ii. de oct. añe ⁊ ℞ia de. vi. fe. ¶ Fer. iii. de ſctõ iohãne apl'o. Inuit. tri. ⁊ mẽo. de oct. ¶ Fer. iiii. de ſctõ iohãne de beuer. iii. lec. cũ regi. choꝛi: cũ memo. de oct. ¶ Fer. v. de oct. Inuitat. tripl'. Ad veš. an. Sub tuam ¶ Fer. vi. de ſcã ma. ¶ Sabbõ de vigilia pẽthecoſtes.

Die pẽtheco. ⁊ ꝑ ebdo. totũ de feſto. Nulla fiat mẽo. ꝑ ebdo. de ſctõ ſpũ. ad vš. ⁊ ad mat. btẽ marie ꝟginis.

Qꝛ vere ſũt. xxvii. dñice ꝑ eſtatẽ / ideo vna dñica differat infra oct. coꝛpis xp̄i: ⁊ alia dñica differat in die ſcti laurẽtii.

Die ſctẽ trinitatis totũ de feſto. Ad ſcdas vš. de ſctõ dũſtano fiat mẽo. ſub ſilẽtio. ¶ ¶ Fer. ii. de ſctõ dũſtano. ix. lec. ⁊ medie lec. de oct. trinita. mẽo. tñ de ꝟgine. ⁊ poſtea de oct. ¶ Fe. iii. de feſto lo. ¶ Fe. iiii de ſctã ma. ⁊ mẽo. de oct. ¶ Fe. v. feſtũ coꝛpis xp̄i maius du. Ad ſcdas vš. an. Sapiẽtia. p̄i. hy. ⁊ ℣. ſicut ad pꝛimas vš. ⁊ ſic ꝑ totas oct. qñ de oct. agit. ¶ Fe. vi. de oct. corpis xpi. ⁊ mēo. de oct. trinitatis. Quotidie ꝑ oc. ⁊ in oc. dicat Sequeñ. Ecce panis ange'oꝝ. Ad mēo. de oct in feſtis ſctoꝝ ad vſ̄. ℣. Panē de celo ⁊ ad mat. ℣. Poſuit fines. ¶ Sabbō de oct tres lec. ⁊ memo. de octa. trinitatis. Ad vſ̄. ſcti aldelmi fiat mēo. de ſancto vrbano ⁊ de octa. corporis xpi tm̄ cū an. O q̄ ſuauis. Nulla mēo. de dñica neqꝫ de trinitate. nec ꝓceſſio fiat

Dñica infra oct. corpis xpi totū ď ſctō aldel medie lc: de ſcō vrbano mar. ix. ℟. a duob⁹ cantet ꝑpt oct. mēo. de oct. ⁊ de marty. tm̄. Ad primā an. Te iure. Ad veſ̄. ſci auguſtini. mēo. de ſcō aldelmo. ⁊ ď oct. tm̄. Ad ꝯpl. in hymno. ℣. Deo pr̄i. ¶ Fe. ii. de ſcō auguſtino. iſte. du. ⁊ mēo. de oct. ¶ Fe. iii. de oct. ℣. ⁊ ℟ia de. iii. no. ¶ Fe. iiii. de oct. ℣. ⁊ ℟. de. i. noc. ⁊ mēo. de ſcō germano. Ad vſ̄. hec ſola an. Sacerdos. ps̄. Dixit dñs. ⁊ ceťa oīa ſicut in primis veſ. feſti. ¶ Fe. v. de oct. Inuit. tri. ix. lec. Ad ſcdas vſ̄. an. Sapiētia. ps̄. Dixit dñs. hym⁹. Sacris ſolē. ℣. Panē de celo. mēo. de feſto loci. ¶ Fe. vi. de feſto loci. ¶ Sabbō de ſctā maria. ⁊ memo. de ſctā petronilla. Ad vſ̄. ďr ℟. Deū time. mēo. de ſctō nicomede: de trinitate ⁊ fiat ꝓceſſio. ⁊ ďr ps̄. Ad te leuaui.

Dñica prima hyſto. Deus oim. de dñica. In lau. oēs añe dicant. ⁊ due mēo. ¶ Hic incipiūt quotidiane exequie mortuoꝝ. ¶ Fer. ii. de marty. Inuit. du. tres lect. ¶ Fe. iii. de feſto loci. ¶ Fer. iiii. de fer. ⁊ dñr ℟. de primo noc. ¶ Fer. v. de marty. Inuit. du. tres lec. ¶ Fer. vi. de fe. ⁊ dicat primū ℟. feriale. Miſſa Salus ppli. ¶ Sabbato de ſctā ma. Ubi fiūt tres cōmemo. in. vi. feria fiat vna ꝯmēo. Et tūc in. iiii. fer. dñr duo ℟ia ferialia. ⁊ terciū pretermittat iſto anno. Ad vſ̄. mēo. de confeſſore ⁊ de trinitate ⁊ proceſſio fiat.

Pꝛimū E.xvi.v.

Dñica.ii.hyſtoꝛie Deus oim̄.de ſeruitio dñicali.medie lec.de cõfeſſo.In lau.vna an.¶ Fer.ii.de ſctō edmundo.medie lec.de martyꝛib⁹.℣.⁊ ℟.de pꝛimo nocturno.Inuita.triplex.¶ Fer.iii.de feſto loci.¶ Fe.iiii.de ſctō barnaba.Inuit.tripl.ix.lectiones.¶ Fer.v.de martyꝛibus.℟.de ſcdo noc.¶ Fer.vi.de feriis ℟.de pꝛimo noc.Miſſa quarte ferie.¶ Sabbato de ſancta maria.⁊ memoꝛia de ſancto baſilio. Ubi fiunt tres cõmēo.in ſexta feria fiat vna.

Dñica.iii.de ſeruitio dñicali. Medie lec.de martyꝛibus.In laudi.vna an.¶ Fe.ii.de ſctō richardo.ix.lec.medie lec.de marty.cū ℣.⁊ ℟us de.ii.noc.¶ Fer.iii.d̄ feſto loci.¶ Fe.iiii.de martyꝛib⁹.Inuit.dupl.℟.de.iii noc.cū ℟.Hec eſt vera.¶ Fer.vi.de ſctō edwardo.ix.lec.de alio feſto.¶ Sabbō de ſctā ma.Ubi fiunt tres cõmēo.in.v.feria fiat vna cõmemoꝛatio.

Dñica.iiii.de ſctō albano.ix.lec.cū ℟.Percepturus.¶ Feria.ii.de virgine.cū noc.cū ℟. Regnum mundi. Miſſa de vigil.¶ Fer.iii.de ſctō iohāne baptiſta.min⁹ du.¶ Fer.iiii.de feſto loci ⁊ mēo.de oct. Ad cõple.ſancti leonis ſup Te lucis dr̄ cantus dñicalis.¶ Sabbō de ſctō leone cū noc. Miſſa de vigi. Ad veſ.fiat mēo.ſub ſilentio:de dñica:de trinitate. Nulla ꝓceſſio.

Dñica.v.totū de ſctis apl'is petro ⁊ paulo.min⁹ du.¶ Fer.ii.de ſcō paulo.Inuit.tri.⁊ due mēo.¶ Fer.iii.de ſctā maria.cū mēo.de oct.ſcti iohānis. Ad veſ.de viſitatiōe btē marie ¶ Fer.iiii.de viſitatiōe marie maius du.⁊ octa cū regimine choꝛi.¶ Fe.v.de octa.viſitatiōis marie virginis.tres lectiones.¶ Fer.vi.de ſcō martino.ix.lec.medie lec.de apl'is:⁊ ſolēnis memo.d̄ octa.viſitatiōis marie.¶ Sabbō de oct. Ad veſperas de octa. apl'oꝝ. memoꝛie de octa. viſitatiōis marie de dñica/de trinitate. ⁊ pꝛoceſſio fiat.

Dñica. vi. de octa. apl'oꝝ: ⁊ tm̄ mēo. de octa. viſitationis marie. de dñica. ⁊ de trinitate. Ad veſ̄ ſcti thome. ſolēnis mēo. de apl'is: de octa. viſitatiōis marie: ⁊ ſolēnis mēo. de oct. ad vtraſqꝫ veſpas ⁊ ad miſſā. ¶ Fer. ii. de ſctō thoma. minus duplex. ¶ Fer. iii de octa. viſitatiōis marie. Ad veſ̄ hec ſola an. ſup ṗs. Eterni pr̄is ⁊ ceteri ṗi. de ſancta maria. ⁊c. ſicut ad pꝛimas veſ̄. ¶ Fe. iiii. de oct. ix. lec. ſicut in pꝛima die pꝛeter ℟. qd̄ non dicet ad ſcdas veſ̄ mēoꝛia de feſto loci. ⁊ de martyꝛibus. ¶ Fer. v. de feſto loci. ⁊ memo. de martyꝛibus ¶ Fer. vi. de ſctō benedicto. ix. lec. ¶ Sabbō de ſcā maria. Ad veſperas reliquiarum fiat memoꝛia de dñica ⁊ de trinitate ſub ſilentio.

Dñica. vii. feſtū reliquiaꝝ maius duplex. Quotidie per ebdomadā fiat memoꝛia de reliquiis cū oꝛatione ſicut ad quotidianas mat. btē marie v̄ginis. ¶ Fer. ii. de feſto loci. ¶ Fer. iii. de ſancto ſwithuno. ix. lec. de cōi ¶ Fer. iiii. de ſctō oſmūdo. ix. lec. de cōi. ¶ Fer. v. de ſcō kenelmo. Inuita. dup. tres lectiōes. ¶ Fe. vi. de ſancto arnulpho. Inuitatoꝛiū ſimplex tres lec. de cōi. Capm̄. Omnis pontifex. ¶ Sabbō de ſctā maria. Ubi fiunt tres ꝯmemoꝛatiōes in ſexta feria fiat vna cōmemoꝛatio. Et miſſa dñicalis cantetur in capitulo infra ebdomadā. Ad veſperas an. Mōtes gelboe. memo. de reliquiis de dñica de trinitate ⁊ pꝛoceſſio fiat.

Dñica. viii. de ſcā margareta. ix. lec. ſine expōne. cp̄. Dñe de⁹ me⁹. ¶ Fer. ii. de feſto loci: ⁊ mēo. de ſctā pꝛaxede. ¶ Fe. iii. de ſctā ma. magda. Inuit. trip. ix. lec. et mēo. de abbate. ¶ Fe. iiii. de ſctā ma. ⁊ mēo. de marty.

Secundū E.xviii.xiii.ii.x.

¶ Feria.v.de ꝟgine cū noc.Cp̄z.Cōfiteboꝛ.¶ Fer.vi.de ſctō iacobo apl'o.Inui.dup̄.Ad vš.ſolē.mēo.de ſctā anna.¶ Sabbō de ſctā anna.Inui.trip̄.ix.lec.Veſpe erunt de ſctā anna: ⁊ mēo.de ſeptē doꝛmiētib⁹:de dñica āñ.Rex aūt dauid.de trinitate/⁊ ꝓceſſio fiat.

Dñica.ix.de ſerui.dñicali medie lec.de martyꝛib⁹ In lau.vna āñ.¶ Fer.ii.de ſctō ſanſone.Inui.du iii.lec.mēo.de ſctō pāthalcone.¶ Fer.iii.de marty.Inui.du.iii.lec.¶ Fer.iiii.de marty.Inui.trip̄.iii.lc̄.¶ Fer.v.de feſto loci:⁊ mēo.de ſctō germano.¶ Fer.vi.de ſctō petro apl'o.Inui.trip̄.ix.lec.mēo.de marty.¶ Sabbō de ſctā maria:mēo.de feſto.Ubi fiūt tres ꝯmēo.in ii feria fiat vna ꝯmēo.¶ Ab hac die vſqꝫ ad iceptionē hyſtoꝛie Dñe ne in ira.accipiatur ſextum E.ꝓ lr̄a dñicali.

Secundum E.

¶ Nota ꝙ qñ luna currit p.xviii.et littera dñicalis E.⁊ in eodē anno fuerit biſextus:tunc accipiet̄ tertiū C.

¶ Fer.iii.i craſtino oct̄.epypha.de ſcō felice.Inui.ſimplex.iii.lc̄.Cp̄.Oīs pōtifex.In miſſa dñr qnqꝫ collecte ¶ Hac die icipiūt exeqe moꝛtuoꝝ.¶ Feria.iiii.de ſctō mauro.Inui.ſimp̄.iii.lc̄.¶ Feria.v.de feſto loci:⁊ mēo.de feſto.¶ Feria.vi.de ſctō ſulpitio.Inui.ſimp̄.iii.lect̄.¶ Sabbato de ſctā maria:⁊ mēo.de ſctā pꝛiſca.Ubi fiunt.iii.ꝯmēo.in quarta feria fiat vna ꝯmēoꝛatio.

¶ Lr̄a dñical' E.xviii.kal'.febꝛuarii.Dñica pꝛia poſt oct̄.epypha.tota cātet̄ hyſto.Dñe ne i ira.In lau oīs añe dicāt̄.Feſtū ſcti wulſtani differat̄ i.v.fer.¶ Fer.ii.de marty.fabiano ⁊ ſebaſtiano.ix.lc̄.cp̄m.Iuſtoꝝ aie.¶ Fer.iii.de ſcā agnete.ix.lc̄.Cp̄.Cōfiteboꝛ.¶ Fer.iiii.de ſctō vincētio.ix.lec.¶ Fer.v.de ſctō wulſtano.ix.lec.oīa de cōi.¶ Fer.vi.de ſcā ma.⁊ due miſſe dñicales:ſcꝫ

Secundū E.xviii.xiii.ii.x.

Omnis terra. ⁊ Adoꝛate. dicunt̄ i cap̄. Una i.iiii.fer. ⁊ altera i.vi.fer. In miſſa cantus ſup̄ kyrie. Omnipotēs. Spiritus ⁊ alme. ⁊ Bn̄dictus marie filius. ¶ Sabbō de ſctō paulo. inuit. trip̄ ix.lc. Ad vſ̄. mēo. de ſcō paulo: ⁊

Dñica i lxx. totū de dñica. ¶ Feria de ſcā maria. ſcda de ſctō iuliano. cū noc. ¶ Fer.iii de ſcā agnete cū noc. Cp̄. Dñe deꝰ meꝰ. ¶ Fe.iiii. de feſ. loci ¶ Fer.v. de ſctā batilde cū noc. ⁊ cū ℟. Regnū mūdi. ¶ Fer.vi. dicunt̄ ℟ia fer̄. cū miſſa eiuſdē ferie. ¶ Sab. de ſctā maria/ ⁊ mēoꝛia de virgine. Ubi fiūt.iii. ꝯmēo. i.vi.fer. fiat vna ꝯmēoꝛatio/ ℟ia fer̄/ alia pꝛetermittantur.

Dñica i lx. totū de purificatiōe btē marie. Ad vtraſq; vſ̄ mat. ⁊ ad miſſā fiat ſolen. mēo de dñica. Ad.ii. vſ̄. hyꝰ. Nō choꝛꝰ vatū. Nulla mēo. de ſcō blaſio. ¶ Feria ii. de fer. ℟. de pꝛio noc. Nihil fiat de feſtis triū lc. i hac ebdo. niſi mēo. ad vſ̄. ⁊ ad mat. btē marie q̄ p̄cedit memoꝛiā de ſpū ſctō. Miſſa dñical'. ¶ Feria.iii. de feſto loci. ¶ Fer.iiii. de ſcā agatha.ix.lec. Cp̄. Cōfiteboꝛ. ¶ Feria.v. de fer. ℟. de.ii. noct. ¶ Feria.vi. de fer. ℟. de.iii. noct. Epl'a ⁊ euāgeliū eiuſdē fer̄. ¶ Sabbō de ſctā maria. Ubi fiūt tres ꝯmēo. nihil fiat de tertia ꝯmēoꝛatiōe.

Dñica in.l. totū de dñica. ¶ Feria.ii d̄ feſ. loci ⁊ mēo. de v̄gine. ¶ Fer.iii. de ſcā maria. ¶ Fer.iiii. i capite ieiunii de fer̄. ¶ Ab hac quarta fer̄. vſq; poſt octa. paſche: nihil fiat de feſ̄ triū lec. niſi tm̄ mēo. ad vſ̄. ⁊ mat. btē marie. ¶ Fe.v.vi. ⁊ ſab. de ieiu. ⁊ i ſabbō dñic ℟ia fer̄.

Dñica pꝛia.xl. totū de dñica. Ad vſ̄. ⁊ mat. btē marie mēo. de ſcā iuliana. ¶ Fer.ii.iii.iiii.v. ⁊.vi. de ieiunio: ⁊ in.iiii.fer̄. dꝫ ℟. fer̄. ¶ Sab. de ſcō petro. Inui. trip.ix. lec. Veſpe erunt de dñica/ ⁊ mēoꝛia de feſto.

Dñica.ii.xl de ſeruī. dñicali. ¶ Fer.ii. de ſctō mathia.

Secundū E. xviii. xiii. ii. x.

ſcēl⁹ dn. Fer iii. iiii. v. ꝛ. vi. de ieiunio. In. v fer. dr̄ vnū ℟. fer. ꝛ aliud i. vi. fer. Et ℟. Pē peccaui. ꝑtermittat̄. ¶ Sab. de ſctō dauid. ix. lc. de cōi ſcōꝝ ſaꝝ. ¶ In āno biſextili i. iii. fe. fiat ſeruitiū d ſcō mathia ꝛ i. ii. fe. de ieiu. Et tūc ab hoc ſabbō vſqꝫ ad iceptiōez hyſt. In ꝑncipio. accipiat̄ ſcōꝝ D. ꝑ lēa dñicali: ꝛ ichoet̄ ad. iii. dñicā. xl.

Dñica. iii. xl. totū de dñica. Ad ꝑmas vſ. fiat mēo. de ſctō dauid. ¶ Fer. ii. de ſcō cedda. ix. lc. de cōi ſcōꝝ ſaꝝ. ¶ Fer. iii. ꝛ cetis feriis ꝑ ebdo de ieiunio. ¶ Feria q̇nta dicit̄ ꝑmū ℟. feriale/ ꝛ alia duo in ſabbato.

Dñica. iiii. xl. totū de dñica. ¶ Fer. ii. iii. v. vi. et ſabbō de ieiunio. In. v. fer. dr̄ ℟. feriale. ¶ Fer. iiii. de ſcō gregorio inferius dupˡ. ix. lc. Cpm. Ecce ſacerdos.

Dñica i paſſione dñi de ſeruitio dñicali. ¶ Feſta ſanctoꝝ Edwardi/ Cuthberti/ ꝛ Bñdicti differāt̄ vſqꝫ ad eoꝝ trāſlatiōes. ¶ Fer. ii. ꝛ ceterꝫ ferijs ꝑ ebdomadā de ieiunio. ¶ Fer. iiii. ꝛ ſabbō dicūt̄ ℟ia fer. pariter.

Dñica i ramis palmaꝝ totū de dñica. ¶ In hac ebdō. dicunt̄ exeqe mortuoꝝ cū. ix. lec. ꝛ cū miſſa i craſtino. ¶ Fer. ii. iiii. v. vi. ꝛ ſabbō de ieiunio. ¶ Fer. iii. feſtū annūciatiōis btē marie ꝟginis min⁹ dupˡ. ſolē. mēo. de ieiunio. In vigilia paſche legat̄ euāgeliū cū cereis extīctꝫ ¶ Die paſche ꝛ ꝑ ebdo. de ſolēnitate feſti. ¶ Feſtū ſcti āmbroſii differat̄ vſqꝫ i tertiā feriā poſt octauas paſche. Nihil de ſctō richardo. Oībus feſtis cū regimine chori vſqꝫ ad vigiliā aſcēſionis dñi fiat ſolēnis mēo. de reſurrectiōe: niſi i inuētiōe ſctē crucis: ꝛ i ſabbat̄ ad veſpas.

Dñica i albis ꝑma poſt paſcha minus dupˡ. totum de dñica/ ꝛ mēo. de reſurre. cū miſſa. Nō dr̄ Deus q̇ hodierna die. ſed Deus q̇ ꝑ vnigenitū tuū. Ad memoriā de reſurrectiōe. ¶ Fer. ii. de fer. ℟. Dign⁹ es. Miſſa dñica

lis.¶ Fer.iii.de ſctō ambroſio īferius dup̄.Cp̄m.Ecce
ſacerdos.¶ Fer.iiii.de fer.℟.Locutus eſt.Ep̄la ⁊ euā
geliū eiuſde ferie.¶ Fer.v.de feſto loci.¶ Fer.vi.de fe
ria.℟.Uidi portā.¶ Sabbato de ſancta maria. Ubi
fiunt tres ꝯmēoratiōes:in q̇nta feria fiat vna ꝯmēo.

Dñica.ii.poſt paſcha de ſerui.dñicali. tertiū ℟.a du
obus cātet.In lau.vna ān.¶ Fer.ii.de martyribꝰ.In
uitat.dup̄.iii.lec.ſine regimine chori.¶ Feria.iii.de fe
ria.℟.Dignus es.Miſſa dñicalis ¶ Feria.iiii.de fer.
℟.Locutꝰ es.¶ Fer.v.de feſ.loci.¶ Fer.vi.de fer.℟.
Uidi portā.¶ Sab.de ſctā ma.⁊ mēo.de ſctō alphege.
Ubi fiūt.iii.ꝯmēo. in.vi.feria fiat vna ꝯmēoratio.

Dñica.iii.poſt paſcha de ſerui.dñicali.tertiū ℟.a du
obus cātet.In lau.vna ān.¶ Fer.ii.de fer.℟.Dignꝰ
es.Miſſa dñical.¶ Fe.iii.de feſ.loci.¶ Feria.iiii.de ſcō
georgio minꝰ du.¶ Fer.v.de fer.℟ Locutꝰ es.¶ Fer.
vi.de ſctō marco īferiꝰ dup̄.¶ Sab.de ſcā maria.Ubi
fiūt tres ꝯmēo. in ſcda feria fiat vna ꝯmēo.ꝓpter vſ̄.
habēdas:⁊ tūc i.v.fer.dꝛ ℟.Uidi por.cū miſſa dñicali

Dñica.iiii.poſt paſcha de ſerui.dñicali.℟.Si oblitꝰ
tertiū ℟.a duobꝰ cantet.In lau vna ān.¶ Feria.ii.de
ſctō vitale tres lec.cū regimine chori.¶ Feria.iii.de fe
ſto loci.¶ Feria.iiii.de ſctā maria.¶ Feria.v.de ap̄lis.
¶ Feria.vi.de fer.℟.Narrabo.Miſſa dñical.¶ Sab
bato de ſctā cruce minus dup̄. Ubi fiūt tres ꝯmēo.in
ſexta feria fiat vna ꝯmēo.btē marie/et i.iiii.feria fiat
vna. Ad vſ̄.i ſabbato fiat ſolēnis mēo.de dñica:nulla
ꝓceſſio/⁊ tunc nulla dñicalis dꝛ in cap̄lo feria ſcda.

Dñica.v.poſt paſcha de ſeruitio dñicali.In laud.oēs
añe dñr.¶ Fer.ii.de fer.℟ Hymnū.Ubi fiūt.iii.ꝯmēo.
i iſta ſcda fer.dꝛ ℟.Narrabo.⁊ ℟ia ḋ tertia ⁊ quarta

fe. ꝛ. lr. Dicāt nūc in eodē anno ꝑtermittat᷑. ¶ Fe. iii. de ſctō iohāne euāgeliſta añ portā latinā. Inuit. tri. iii lec. ¶ Fe. iiii. de ſctō iohāne de beuer. iii. lec. de cōi ſcdm ſar. cū regi. chori. Ad vš. fiat mēo. priuati de ſctō iohē ēpo ¶ Fe. v. dies aſcen. dñi feſtū principale. ¶ Fe. vi. d oct. ¶ Sabbō de oct. ꝛ mēo. de martyribꝰ. Ad vš. nul Dñica infra oct. aſcenſiōis totū de dñica (cla memo. ꝛ memo. de oct. ¶ Fe. ii. de oct. ꝛ mēo. de marty. ¶ Fe. iii. ꝛ. iiii. de ſeruiꝰ oct. ¶ Fe. v. de oct. Inuit. tri. In lau. oēs añe dñr. Ad ſcđas vš. mēo. de ſctā ma. ā Sub tuā ¶ Fe. vi. de ſcā ma. ſine aliquā mēo. ¶ Sabbō de vig. Die penthecoſtes ꝛ p ebdō. totū de fe› (penthecoſtes. ſto. Una dñica p eſtatē differat᷑. ſcȝ in die ſcti laurētii. Cetere vo dñice priuatas aut ſolēnes habēt mēorias. ¶ In die ſctē trinitatis totū de feſto. Nihil de ſctō vrbano. Feſtū ſcti aldelmi differat᷑ in terciā fe. Veſ. erūt de ſctā trinitate. ꝛ ſolē. mēo. de ſctō auguſtino: ¶ Fe. ii de ſctō auguſtino Infe[r]iꝰ du. Ad ſcđas vš. memo. de ſctō aldelmo. ſed primo de octauis ſub ſilentio. ¶ Fer. iii. de ſcō aldelmo. ix. lec. medie lec. de oct. trinitatꝭ. Ad veš. mēo. de ſcā maria. an. Sub tuā. ꝛ memo. de oct. ¶ Fer. iiii. de ſcā ma. ꝛ memo. de oct. poſt memoriā de ſctō germano. ¶ Fe. v. feſtū corpis xpī maius duplex Ad ſcđas vš. an. Sapientia. ꝑi. hy. ꝛ ꝟ. ſicut in primis veſ. Et ſic p totas oct. qñ de oct. agit᷑. ¶ Fe. vi. de octa. tres lec. ꝛ mēo. de oct. trinitatis. Quotidie ꝛ p octa. ꝛ in oct. dicat᷑ Sequeñ. Ecce panis ange. Ad memoriā de oct. in feſtis ſctōꝝ. ad vš. ꝟ. Panē de celo. Ad matutinas ꝟ. Poſuit fines. ¶ Sabbato de oct. ꝛ memo. de virgine: ꝛ de oct. trinitatis. Ad veš. mēo. de marty. de dñica. an. Loquere dñe. de trinitate ꝛ pceſſio fiat.

Scđm E.xviii.xliii.li.x.

Dñica.i.poſt feſtū ſctē trinitatꝫ de corpe xp̄i.ır.ēo.de ſctō nicomede tm̄.mēo. de dñica cū miſſa in capitulo. ⁊ mēo.de trinitate. Ad primā an. Te iure. ¶ Fe.ii.de oct.iii.lec.⁊ mēo.de martyribꝰ ¶ Fer.iii.de oct. ¶ Fer. iiii.de oct. Ad vſ̄ hec ſola ā. Sacerdos p̄s. Dixit dñs ⁊ cetera oia ſicut ad primas vſ̄.feſti. ¶ Fe.v.de oct. Inuit.tri.ix.lec.mēo.tm̄ de martyribꝰ. Ad ſcdas veſ̄.an. Sapia.p̄s. Dixit dñs.hyꝰ. Sacris ſolē.℣. Panē de ce ¶ Fe.vi.de feſto loci.cū p̄o. Ad te leuaui. ¶ Sabbō de ſctā ma. Ad vſ̄.mēo.de ꝯfeſſo.de trinita.⁊ ꝓceſſio fiat

Dñica.ii.tota cantetur hyſto.mēo.tm̄ de ꝯfeſſore. Jn lau.vna an. ¶ Fe.ii.de ſctō edmūdo. Inuit.tri.ix.lec: medie lec.de martyribꝰ. ¶ Fe.iii.de feſto lo. ¶ Fer.iiii. de ſcō barnaba. Inuit.tri.ix.lec. ¶ Fe.v.de martyribꝰ Inuit.du.iii.lec.℟.de.ii.noc. ¶ Fe.vi.de fe.⁊ dicatur primū ℟.feriale cū miſſa.iiii.fe. ¶ Sabbō de ſcā maria.⁊ memo.de ſctō baſilio Ubi fiūt tres ꝯmemo.in.vi fe.fiat vna ꝯmēo. Et tūc oia ℟ia fe.p̄termittant.

Dñica.iii.hyſto. Deꝰ oim.de ſeruitio dñicali. Medie lec.de martyribus. Jn lau.vna an. ¶ Fer.ii.de ſctō richardo.ix.lec.medie lect.de martyribus cū ℣.⁊ ℟iis de ſcdo noc. Sextum ℟. O veneranda. ¶ Fer.iii.de feſto loci. ¶ Fe.iiii.de martyribus.℟.de.iii.nocturno: cū ℣io. Hec eſt vera. ¶ Fe.v.de martyribꝰ.cū ℟. Hec eſt vera. ¶ Fe.vi.de ſctō edwardo.ix.lec, Ad veſ̄.an. Iſte ſanctus. Cp̄m. Btūs vir qui in ſapientia.℟. Beatus vir qui ſuffert tē. ¶ Sabbato de ſancta maria. Ubi fiūt tres ꝯmēo.in.v.feria fiat vna ꝯmemo. Ad vſ̄ de ſctō albano.an. Btūs vir. Cp̄m. Iſte ſctūs.℟. Percepturus.mēo.de dñica/de trinitate/⁊ ꝓceſſio fiat

Dñica.iiii.totū de ſctō albano. Miſſa dñicalis in ca-

Scdm E.xviii.xiiii.ii.x.

pitulo dicat. ¶ Fer.ii.de virgine cū noc.⁊ ℟. Regnū mundi ¶ Fer.iii de ſctō iohāne baptiſta.minus dupl.ix.lec. Ad ſcđas veš.ſolē.mēo.de feſto loci. ¶ fe.iiii.d feſto loci.⁊ mēo.de oct. ¶ Fer.v.de martyribꝰ.Inuit.du.iii.lec.ſine regimine chori. ¶ fer.vi.de ſctā maria.⁊ mēo.de oct. Ad cōpleto.ſcti leonis ſuper Te lucis.dicat cantus dñicalis ꝑpter oct. ¶ Sabbō de ſctō leone cum noctur. Ad veſpas de apl'is mēo.de dñica:de trinitate ſub ſub ſilentio fiant ſine ꝓceſſione.

Dñica.v.de apl'is petro ⁊ paulo. ¶ Fer.ii.de ſcō paulo. Inuit.tri.ix.lec. ¶ fe.iii.de ſctā maria.cū memo.d oct.ſcti iohis. Miſſa de oct.dꝫ in capitulo. Ad vš.de viſitatiōe btē marie. ¶ fe.iiii.de viſitatiōe btē marie. feſtū maius dup.⁊ de oct.cū regimine chori. ¶ Fe.v.de oct.viſitatiōis marie.iii.lec. ¶ Fe.vi.de ſctō martino.ix.lec. Medie lec.de apl'is.⁊ ſolēnis mēo.de oct.viſitatiōis beate marie. ¶ Sabbato de oct. Ad veš de octauis apoſtoloꝝ.memo.de octa.viſitationis/de dñica/⁊ de trinitate.⁊ proceſſio fiat.

Dñica.vi.de oct.aploꝝ.⁊ tm̄ mēo.de oct.viſitatiōis de dñica ⁊ de trinitate cū miſſa dñicali in capitl'o. Ad veſperas ſcti thome ſolē.memo.de octa.viſitatiōis.⁊ primo de apl'is priuatim. ¶ Fe.ii.de ſctō thoma.feſtū minꝰ dupl.⁊ ſolē.memo.de oct.viſitatiōis. ¶ Fer.iii.de oct.viſitatiōis marie. Ad veš.hec ſola an.ſup ps.Eterni patris.⁊ ceteri ps de ſctā maria.⁊ cetera ſicut ad primas veš. ¶ Fer.iiii.totū de oct.ix.lec.totū ſicut in prima die pter ℟.qđ non dicet ad ſcđas veſperas memo.de feſto loci.⁊ de marty. ¶ Fe.v.de feſto loci.et mēo.de martyribus. ¶ Fe.vi.de ſctō benedicto.ix.lec. ¶ Sabbato de ſancta maria. Ad vš.reliquiaꝝ.mēo, de dñica ⁊ de trinitate ſub ſilentio fiant.

Dñica.vii.feſtū reliquiaꝝ maiꝰ du.ꝑ totas octa.fiat mēo.de reliq̄is cū iſta oꝛōne.Pꝛeſta q̄s oīp̄s deus vt ſanctoꝝ tuoꝝ quoꝝ reliquie.⁊c.¶ Fer.ii.de feſto loci. ¶ Fer.iii.de ſctō ſwithuno.ix.lec. de cōi. ¶ Fer.iiii.de ſctō oſmundo.totū de cōi.¶ Fe.v.de ſctō kenelmo.Inuita.du.iii.lec.¶ Fe.vi.de ſctō arnulpho.Inuitat.ſimplex.tres lec.de cōi.Cp̄m.Omnis pōtifex.¶ Sabbō de ſctā maria.Ubi fiūt tres ꝯmēo.in.v.fe.fiat vna commemo.⁊ tūc miſſa dñicalis dr̄ in capitulo:in.vi.feria Ad veſ.memo.de reliquiis de dñica.an.Montes gelboe.de trinitate cū ꝓceſſione ante crucē.

Dñica.viii.totū de ſctā margareta.Miſſa dñical' in capitulo dicat.¶ Fe.ii.de feſto loci.⁊ mēo.de ſcā pꝛaxede.¶ Fe.iii.de ſctā maria magdalena.Inuit.tri.ix.lec. ⁊ mēo.d̄ abbate.¶ Fer.iiii.de ſctā ma.⁊ mēo.de mar. ¶ Fer.v.de ꝟgine cū noc.Cp̄.Cōfiteboꝛ. ¶ Fer.vi.de ſctō iacobo apl'o.Infe.dup.Ad ſcdas veſ.iohē.mēo.de ſctā anna.¶ Sabbō de ſctā anna.Inuit.tri.ix.lec. Ad veſ que erūt de ſctā anna.mēo.de ſeptē doꝛmiētibus de dñica an.Rex aūt dauid.de trinitate ⁊ ꝓceſſio fiat.

Dñica.ix.de ſeruitio dñicali.medie lec.de martyꝛibꝰ In lau.vna an.¶ Fer.ii.de ſctō ſanſone.Inuita.dupl'. iii.lec.de cōi.mēo.de ſctō pāthaleone.¶ Fe.iii.de mar. Inuit.du.iii.lec.℟.de.ii.noc. ¶ Fer.iiii.de martyꝛibꝰ Inuita.du.iii.lec.℟.de.iii.noc.¶ Feria.v.de feſto loci ¶ Fer.vi.de ſcō petro.Inuit.tri.memo.de martyꝛibꝰ ¶ Sabbō de ſctā ma.⁊ memo.de feſto.Ubi fiūt tres ꝯmemo.in.iiii.fe.fiat vna cōmemo.Ab hac die vſqꝫ ad inceptionē hyſtoꝛie Dñe ne in ira.accipiatur ſextū E pꝛo littera dominicali.

¶Tertium E.xv.xii.iiii.i.vii.

¶Nota ꝙ qñ luna currit per.i.ꝛ littera dñicalis E.ꝛ in eodẽ anno fuerit biſextus/tunc accipieť quartũ E.

¶Feria.iii.ĩ craſtino oct.epypha.de ſctõ felice. Inui.ſimp̃.iii.lc. Cp̃z. Ois põtifex. Ad miſſam dicanť quinqꝫ collecte. ¶Hic icipiũt quotidiane exequie moꝛtuoꝛum ¶Fer.iiii.de ſctõ mauro. Inui.ſimp̃.iii.lc. ¶Feria.v. de feſto loci:ꝛ mẽo.de ſctõ. ¶Fer.vi.de ſctõ ſulpitio:R. ꝛ R.de.ii.noc. ¶Sabbato de ſcã maria. Ubi fiũt tres ꝯmẽo.in iiii feria fiat vna ꝯmẽo.ꝛ tũc l.vi.dñr lcõia de ꝓꝛio noc.vni⁹ ꝯfeſ. Ad vſ̃.ichoeť hyſt.cũ mẽo.cũ ꝑs. Ad te leuaui.

¶Littera dñicalis E.xiiii.kal.Februarii.

Dñica ſcꝫ.i.poſt epyph.cũ mẽo. ichoeť hyſt. Dñe ne i ira.totũ officiũ erit de ſctõ wulſtano. Miſſa dñicalis i cap̃.dicať. ¶Fer.ii.de marty.fabiano ꝛ ſeba.ix.lc.Cp̃. Iuſtoꝝ aie. ¶Fer.iii.de ſctã agnete.ix.lc.chm. Confitebor. ¶Fer.iiii.de ſctõ vincẽtio.ix.lc. ¶Fer.v.d̃ feſ.loci. ¶Fe.vi.de ſctã ma. ¶Sab.de ſcõ paulo. Inui.trip̃.ix.lc. Ueſpe erũt de dñica:ꝛ due mẽo.ſcꝫ de ſctõ paulo:ꝛ de ſcã maria.

Dñica.ii.totũ de dñica In lau.oẽs añe dicunť. ¶Fer.ii.de ſcõ iuliano Inui.du.iii.lc.Cp̃.Ecce ſacerd̃. ¶Fer.iii.de ſcã agnete. Inui.du.iii.lc.cp̃. Dñe de⁹ me⁹. ¶Feria.iiii.de feſto loci. ¶Fer.v.de ſcã batilde.iuiť.ſimp̃.iii.lc.de cõi cũ R.Regnũ mũdi. ¶Fe.vi.de fer.cuꝫ miſſa Adoꝛate. ¶Sabbato de ſctã maria. In miſſa cantus ſup kyꝛie. Omipotẽs. Spiritus ꝛ alme.ꝛ Bñdictus marie filius. Ubi fiũt.iii.ꝯmẽo.i.vi.feria fiat vna ꝯmẽo.ꝛ miſſa Adoꝛate. vꝫ in eodem die.

Dñica i lxx.totuꝫ de purifi.btẽ marie:ꝛ ſolẽ.mẽo.de dñica ad vtraſqꝫ vſ̃.ꝛ mat.ꝛ ad miſſaꝫ. Ad.ii.vſ̃.dicať hy⁹. Qđ choꝛ⁹ vatũ.mẽo.de dñica tm̃. ¶Fer.ii.de fer.

Tertiā E.xv.xii.vii.iiii.l.

℟.de hyſto.dñicali.Miſſa dñicalis.Nihil de ſctō blaſio.niſi ad matꝫ.btē marie.¶ Fe.iii.de feſto loci.¶ Fer.iiii.de ſcā agatha.Cp̄m.Cōfiteboꝛ.¶ Fe.v.de fe.nihil de ſctis.Miſſa quarte fe.¶ Fer.vi.de.fe.℟ de.iii.noc. Et oīa ℟ia ferialia p̄termittanꝫ.¶ Sabbō de ſcā maria.Ubi fiūt.iii.ʒmēo.nihil fiat de tercia ʒmēo.iſta ebdomada ꝓpter hyſtoꝛiā cantandam.

Dñica in lx.totū de dñica.¶ Fe.ii.de ſctā ſcolaſtica.cū noc.Nulla mēo.de fe.¶ Fer.iii.de fer.Miſſa.Salus ppl̄i ¶ Fer.iiii.de fe.Epl'a ⁊ euāg.eiuſdē fe.¶ Fe.v.de feſto loci.¶ Fe.vi.de ſctō valētino cū noc.Cp̄m.Iſte ſctūs.¶ Sabbato de ſctā ma.Ubi fiūt tres ʒmemo.in tertia feria fiat vna cōmemoꝛatio.

Dñica in.l totū de dñica.mēo.de ſctā iuliana.¶ Fe.ii.de feſto loci.¶ Fe.iii.de ſctā maria.¶ Fe.iiii.in capite ieiunii d̄e fe. Ab hac.iiii.fe.vſqꝫ poſt oct.paſche nihil fiat de feſtis triū lec.niſi tm̄ mēo.ad veſ.⁊ matuꝫ.btē marie.¶ Fe.v.⁊.vi.de ieiunio. Et in ſexta feria dicāꝫ ℟ia ferialia.¶ Sabbato de ſctō petro. Inuita.tripl'.ix.lec.Veſpere erūt de dñica ⁊ memoꝛia de feſto.

Dñica.i.xl.totū de dñica.Veſꝑe erūt de ſctō mathia ⁊ ſolē.mēo.d̄ dñica.¶ Fe.ii.de ſcō mathia.Inferi⁹du.¶ Fe.iii.iiii.v ⁊.vi.de ieiunio.⁊ in.v.fe.dicaꝫ ℟.feriale.¶ Sabbō de ſctō dauid.ix.lec.de cōi.In anno biſextili fiat ſeruitiū de ſctō mathia.in.iii.fe. Et ab hinc vſqꝫ ad inceptionē hyſtoꝛie In pꝛincipio.accipiaꝫ.iii.D ꝑlr̄a.dñicali.⁊ inchoeꝫ ad ſcdaz dñicā.xl.

Dñica ii xl.totū de dñica.¶ Fe.ii.de ſcō cedda.ix.lc.de cōi.¶ Fe.iii.⁊ ceteris feri.ꝑ ebdo.de ieiunio. In.v.feria dicitur pꝛimū ℟.feriale ⁊ aliud in ſabbato:cum ℟io Pater peccaui.

Tertiū E.xv.xii.vii.iiii.i.

Dñica.iii.xl.totū d̄ dñica. ¶ Fe.ii.iii.v.vi.⁊ ſabbō: de ieiu. In.v.fe.dꝛ pꝛimū ℟.feriale: ⁊ alia duo in ſabbō. ¶ Fe.iiii.de ſcō gregoꝛio. Inferi⁹ dup. Cp̄. Ecce ſacerd̄

Dñica.iiii.xl.totū de dñica. ¶ Fe.ii.iiii.⁊ ſabbō de ieiunio. Et in ſabbō dꝛ ℟.feriale ¶ Fe.iii.de ſcō edwardo. Ad vſ̄.an. Iſte ſcūs. Cp̄. Btūs vir q̇ in ſapi.℟. Beatus vir q̇ ſuffert. ¶ Fe.v.de ſctō cuthberto.ix.lc.ſine expōne. ¶ Fe.vi.de ſctō benedicto.ix.lec.ſine expōne.

Dñica in paſſiōe dñi totū de dñica. ¶ Fe.ii.iii.v.vi.⁊ ſabbō de ieiunio. Et in.v.fe.dicant ℟ia fer. ¶ Fe.iii. de annūciatiōe btē marie minus duplex.

Dñica in ramiſ palmaꝝ totū de dñica. ¶ Fer.ii.⁊ ceteris feriis ꝑ ebdo.de ieiunio. Feſtū ſcti richardi differat vſqꝫ ad eius tranſlationē. Et feſtum ſcti ambꝛoſii vſqꝫ ad terciā fe.poſt octa.paſche. ¶ Fe.iii.dñr exeq̇e moꝛtuoꝝ cū.ix.lec ⁊ miſſa in craſtino. Et deinceps nō dñr exeq̇e moꝛtuoꝝ quotidiane in ꝯuētu vſqꝫ poſt De

Die paſche ⁊ ꝑ ebdo.totū de feſto. Oibus (us oim. feſtis cū regimine choꝛi vſqꝫ ad vigiliā aſceſionis dñi fiat ſolēnis memo.de reſurrectiōe ad vſ̄.matut. ⁊ ad miſſam niſi in inuētiōe ſctē crucis ⁊ in ſabbis ad veſ̄. ¶ Dieb⁹ dñicis de quocūqꝫ feſto fiat ſeruitiū vſqꝫ ad aſcenſionē dñi.ſolēnis mēo.de dñica ad vtraſqꝫ veſperas ⁊ matut.ſed nunq̄ ad miſſam. Benedictiōes feriales non dicunt vſqꝫ poſt Deus omniū.

Dñica in albis pꝛima poſt paſcha min⁹ dup.totū de ſeruitio dñicali ⁊ mēo.de reſurre cū miſſa. Nō dꝛ Deus qui hodierna.ſed Deus qui ꝑ vnigenitū. ¶ Fer.ii de martyꝛi. Inuit.tri.iii.lec. ¶ Fe.iii.de ſctō ambꝛoſio Inferius du. Cp̄m. Ecce ſacerdos. ⁊ legant lectiones de ꝓpꝛietate ſcti nō de Omelia. ¶ Fer.iiii.de fe.℟.

Tertiū E.xv.xii.vii.iiii.

Dignꝰ es.Miſſa dñicalis.¶Fe.v.de feſto lo.¶Fe.vi de fe.℞.Locutus.Epl'a ⁊ euāgeliū eiuſdē fe.¶Sabbato de ſctā maria.⁊ mēo.de ſctō alphego. Ubi fiunt tres ꝯmēo.in.vi.fe.fiat vna cōmemoratio.

Dñica.ii.poſt paſcha de ſeruí.dñicali.In lau.vna ā.¶Fer.ii.de fe.℞.Dignꝰ es.Miſſa dñical'.¶Fer.iii.de fe.lo.¶Fe.iiii.de ſctō georgio minꝰ du.¶Fe.v.de fe.℞.Locutꝰ.¶Fe.vi.de ſctō marco.Inferiꝰ du.¶Sabbato de ſctā maria. Ubi fiunt tres cōmēo.in.v.fe.fiat vna ꝯmēo.Et tūc in ſcda feria dꝫ ℞.Locutus.

Dñica.iii.poſt paſcha de ſeruitio dñicali.In lau.vna an.¶Fe.ii.de ſctō vitale:tres lec. cum regimine chori.¶Fer.iii.de feſto lo.¶Fe.iiii.de ſctā maria.¶Fer.v.de apl'is.Inferiꝰ du.¶Fer.vi.de fe.℞.Uidi portam.Miſſa dñicalis.¶Sabbō de ſcā cruce.mēo.de martyribus.Ad mat.an.Lux ꝑpetua.minor.Ad ſcdas veſ.memo.ſolē.de dñica.nulla ꝓceſſio.Ubi fiūt tres ꝯmemorationes in.vi.fe.fiat de ſcā ma.⁊ ℞ia de.iiii.fe.in illo anno p̄termittanť: ⁊ nulla dñical' dꝫ in capl'o fe.ii.

Dñica.iiii.poſt paſ.de ſeruitio dñicali.℞.Si oblitus.In laudi.vna an.¶Fer.ii.de fer.℞.Narrabo.Miſſa dñicalis.¶Fer.iii.de ſctō iohāne apl'o.Inuit.tri.iii l'.¶Fe.iiii.de ſancto iohāne de beuerlaco.tres lec cū regimine chori.¶Fer.v.de feſto loci.¶Fer.vi.de feria.℞.Hymnū.¶Sabbō de ſctā maria.Ubi fiūt tres cōmemorationes in.vi.feria fiat vna cōmemo.

Dñica.v.poſt paſcha.totum de dñica. In laudibus oēs añe dicantur.¶Fer.ii.de fe.nihil fiat de ſctis niſi ad veſperas et matuť.beate marie.℞.Deduc.Miſſa dñicalis erit ſūma miſſa.¶Fer.iii.de ſctā ma.¶Fer.iiii.de vigi.℞.Narrabo.℞.In toto.℞.Dicant nūc.

Tertiū E. x. v. xii. vii. iiii. i.

Ubi fiūt tres ꝯmēo. tūc in. ii. fer. dñr ꝓ̄ciā: scz Hymnū. Et in quarta feria ℟. Deduc. ⁊ ℟. feriale omittatur. ¶ Feria qnta dies ascēsionis festū p̄ncipale. ¶ Fer. vi. de octa. ¶ Sabbō de oct. Ad vš. in sabbō nulla mēo.

Dñica īfra octa ascen̄. totū de octa. ⁊ mēo. de dñica. ¶ Fer. ii. de scō dūstano. ⁊ mēo. de vigie ⁊ de oct. ¶ Fe. iii de oct. añe ⁊ ꝓ̄cia de. vi. fer. ¶ Fer. iiii. añe ⁊ ꝓ̄cia de sabbō. ¶ Fer. v. de oct. Inui. trip. Ad. ii. vš. ā. Sub tuā ¶ Fer. vi. de sctā maria. ¶ Sabbō de vigi. pēthecostes.

Die pēthecō. ⁊ p ebdō. totū de festo. Festū sci augustini differat᷑ vsqꝫ ī tertiā fer. post oct. Nihil de scō aldelmo. ¶ De fest᷑ triū l'c. fiat mēo. sicut p ebdō. pasche. nulla dñica p estatē debet differri: qꝛ tp̄s equale est/ nulla fiat mēo. de spūsctō ad vš. ⁊ mat᷑ btē marie p hāc ebdō.

Die sctē trinitat᷑ totū de festo. Ad. ii. vš. fiat mēo. de festo loci. ¶ Fer. ii. de fest᷑. loci ⁊ mēo. de sctis ⁊ de octa. ¶ Fer. iii. de scō augustino īferi⁹ du. mēo. de oct. sub silētio. Ad. ii. vš. ā. Sub tuā solē. sꝫ de oct. sub silē. ¶ Feria. iiii. de scā maria: ⁊ mēo. de oct. ¶ Fe. v. festū corporis xp̄i mai⁹ du. ⁊ nihil de sctis. Ad. ii. vš. ān. Sapiētia. p̄i. hym̄. et ℣. sicut ad p̄ias vš. Et sic p totas octa. qñ de oct. agit᷑. Non dicat᷑ Gl'ia tibi dñe: q nat⁹ es. ⁊c. nisi qñ de oct. fit seruitiū. ¶ Fer. vi. de oct. iii. l'c. ⁊ mēo. de oct. trinitat᷑. Ad mēo. de oct. ī fest᷑ sctōꝝ ad vš. ℣. Panē de celo. Et ad mat᷑. ℣. Posuit fines. ¶ Per oct. ⁊ ī octa. l'cꝫ sequen̄. Ecce panis ange. ¶ Sab. de oct. iii l'c. ⁊ mēo. de oct. trinitat᷑. Ad vš. mēo. de ꝯfessoꝛe/ mēo. de dñica. ān. Loquere dñe. mēoꝛia de trinitate/ ⁊ pcessio fiat.

Dñica pma post festū sctē trinitat᷑ totū de octa. corporis xp̄i: ⁊ tm̄ mēo. de sctis/ nunq̄ dicūt᷑ medie lec. ī e sctis īfra octa. cū regimine choꝛi qñ de oct. fit seruitiū

Tertiū E.xv.xii.vii.iiii.i.

Nonū ℟.a duobꝰ cātet̄. Missa dn̄icalis i caplo dꝛ/cuꝫ mēo. de trinitate. In summa missa de ꝯfessoꝛibus fiat mēo de oībꝰ sctis tm̄. Ad primā.ān. Te iure. ¶ Fer.ii. de sctō edmūdo. Inuit.trip̄.ix.lc̄. Medie lc̄. de martyꝛibus:cū ℣.⁊ ℟.de pꝛio noc.plꝛimoꝝ martyꝝ/⁊ mēo.de octa. ¶ Fer.iii.de oct. ℟.de pꝛio noc. ¶ Fer. iiii.de sctō barnaba. Inuit trip̄.ix.lc̄.medie lec.de oct. cū ℟ijs de scdo noc. Ad vs̄.hec sola ān. Sacerdos.ps̄. Dixit dn̄s. ⁊ cet̄a oīa sicut ad pꝛias vs̄ festi:mēo.de aplo:⁊ de martyꝛibꝰ. ¶ Fer.v.de octa. Inuit. trip̄.ix.lc̄. medie lec.de marty.℣.⁊ ℟.de.ii.noc.plimoꝝ martyꝝ. ¶ Feria.vi. de festo loci:cū p̄o. Ad te leuaui ¶ Sab.de sctā maria ⁊ mēo.de sctō basilio. Ad vs̄.nō dicat̄ ℟.sed fiat mēo. de sanctis/de trinitate/et pꝛocessio fiat.

Dn̄ica.ii.post trinitatē totū de serui.dn̄icali. De martyꝛibꝰ erit tm̄ mēo.⁊ mēo de trinitate. In lau.vna ān. ¶ Fer.ii.de scō richardo.ix.lc̄. medie lec.de martyꝛibꝰ ¶ Fer.iii.de festo loci. ¶ Hic icipiūt exequie moꝛtuoꝝ. ¶ Fer.iiii.de martyꝛibꝰ:cū ℟. Hec est v̄a. ¶ Fer.v.de martyꝛibꝰ:cū ℟ijs de.iii.noc.⁊ cū ℟io. Hec est v̄a.⁊c. ¶ Fer.vi.de sctō edwardo. Inui.dup̄.iii.lec.de cōi vnius martyꝛis. ¶ Sabbato de sctā maria. Ubi fiūt tres ꝯmēo.l.vi.feria fiat vna ꝯmēo. Ad vespas de sctō albano/mēoꝛia de dn̄ica/de trinitate/⁊ ꝓcessio fiat.

Dn̄ica.iii.post trinitatē de sctō albano:cū ℟. Percepturus. Missa dn̄ical' dꝛ i cap̄. ¶ Fer.ii.de v̄gie cū noc. ⁊ cū ℟. Regnū mūdi. ¶ Fer.iii.de scō iohāne baptista minus dup̄. ¶ Fer.iiii.de fes.loci. Ad ꝯpl'.de martyꝛibꝰ sup Te lucis.dꝛ cātus dn̄ical'. ¶ Fer.v.de martyꝛibus tres lec.sine regimie choꝛi. ¶ Fer.vi de sctā maria/et mēo.de octa. Ad ꝯpl'.scti leonis dicat̄ cātus dn̄ical' sup

Tertiū C. xv. xii. vii. iiii. i.

Te lucis. ¶ Sabbato de ſctō leone cū noc. Ad veſpas de apł'is petro ⁊ paulo minus dup̄. mēo. de dn̄ica/ ⁊ de trinitate priuati. Nulla fiat mēo. de ſcō iohāne: nec ꝓceſſio. Ubi fiūt tres ꝯmēo. ī hac ebdo. nihil de tertia.

Dn̄ica. iiii. de apłis petro ⁊ paulo. Miſſa dn̄icalis dr̄ ī cap̄. nihil de ſctō iohāne. ¶ Fer. ii. de ſctō paulo. Ī iiii. trip̄. ¶ Fer. iii. de ſctā maria: cū mēo. de octa. ſcti iohīs. nihil de ſctis. Ad vſ̄. de viſita. btē ma. ⁊ miſſa de oct. dr̄ ī cap̄. ¶ Fer. iiii. de viſita. btē ma. feſtū maiꝰ du. ⁊ oct. cū regie chori. ¶ Fer. v. de octa. viſita. ¶ Fer. vi. de ſcō martino. ix. lc. medie lc. de apłis: ⁊ ſolē. mēo. de octa. viſitatiōis. ¶ Sabbō de octa. Ad vſ̄. de oc. apłoꝝ/ mēo. de octa. viſita. marie/ de dn̄ica/ de triñ. ⁊ ꝓceſſio fiat.

Dn̄ica. v. de octa. apłoꝝ: ⁊ tm̄ mēo. de oct. viſita. ma. de dn̄ica/ ⁊ de triñ. Ad vſ̄. ſcti thome ſolē. mēo. de oct. viſitatiōis: ⁊ primo de apłis priuatim. ¶ Fer. ii. de ſcō thoma feſtū minꝰ dup̄. ¶ Fer. iii. de octa. viſita. ad vſ̄. hec ſola añ. ſup ꝑs. Eterni pr̄is. ⁊ ceteri p̄i. de ſctā maria. Et cetera oīa ſicut ad primas vſ̄. ¶ Fer. iiii. totū de octa. ix. lec. totū ſicut ī prima die p̄ter ℞. qđ non dr̄ ad ſcđas vſ̄. mēo. de martyribꝰ. ¶ Fer. v. de martyribꝰ ¶ Fer. vi. de feſ. loci: ⁊ mēo. de ſctō bn̄dicto. ¶ Sab. de ſctā maria. Ubi fiūt tres ꝯmēo. in quīta feria fiat vna ꝯmēo. Ad veſpas de reliquiis mēo. de dn̄ica/ ⁊ de trinitate fiant ſub ſilentio. Nulla proceſſio.

Dn̄ica. vi. feſtū reliq̄aꝝ maiꝰ du. ⁊ due mēorie ſub ſilētio. Ad ſcđas vſ̄. reliquiaꝝ primo fiat mēo. de dn̄ica ſub ſilētio/ deīde ſolēnis mēo. de feſto loci. ¶ Quotidie ꝑ octa. fiat mēo. de reliq̄is cū orōne. Preſta q̄s oīp̄s deꝰ vt ſctōꝝ tuoꝝ quoꝝ reliq̄e. ⁊c. ¶ Feria. ii. de feſto loci. ¶ Fer. iii. de ſctō ſwithuno. ix. lec. ¶ Fer. iiii. de ſctō oſ

mũdo ix. lc. de cõi. ¶ Fer. v. de ſcõ kenelmo. Inui. dup̃.
iij. lc. ¶ Fer. vj. de ſcõ arnulpho. Inui. ſimp̃. iij l. de cõi.
cp̃. Dis põtifex. ¶ Sab. de ſctã maria. Ubi fiunt tres
ꝯmẽo. i ſexta fer. fiat vna ꝯmẽo. Et miſſa dñical' i. v. fe
Dñica. vij totũ de ſctã mar ria dr̃ ꝑ ſumma miſſa.
gareta. Miſſa dñical' in cap̃. dicat'. ¶ Fer. ij. de feſ. loci:
⁊ mẽo. de ſctã praxede. ¶ Fer. iij de ſctã maria magđ.
Inui. trip̃. ix. lc. ⁊ mẽo. de abbate. ¶ Fer. iiij. de ſctã ma
ria: ⁊ mẽo. de ſctõ appollinare. ¶ Fer. v. de ſcã chriſtia
cũ noc. cp̃. Cõfitebor. Miſſa de vigi ¶ Fer. vj. de ſctõ ia
cobo īferi⁹ dup̃. Ad. ij. vſ̃. mẽo: de ſcã anna. ¶ Sabbõ
de ſctã anna. Inuit'. trip̃. Ad vſ̃. de ſctã anna/ mẽo. de
marty. de dñica. ã. Rex aũt dauid. de trini. ⁊ ꝓceſ. fiat.
Dñica. viij. de ſeruitio dñicali/ medie lec. de ſeptẽ dor
mientibus. In lau. vna ãn. ¶ Feria. ij. de ſctõ ſanſone.
Inui. dup̃ iij. lc. de cõi/ ⁊ mẽo. de ſcõ pãthaleone. ¶ Fe
ria. iij. de martyrib⁹. Inui. dup̃. iij. lc ¶ Fer. iiij. de mar
ty. Inui. du. iij. lec ¶ Feria. v. de feſ. loci/ ⁊ mẽo. de ſan
cto germano. ¶ Fer. vj. de ſctõ petro/ ⁊ mẽo. de marty
rib⁹. ¶ Sabbo de ſctã maria/ ⁊ mẽo. de martyre. Ubi
fiũt tres ꝯme. i. iiij. feria fiat vna ꝯmẽo. ¶ Ab hac die
vſqꝫ ad inceptionẽ hyſtorie Dñe in ira. accipiat' ſextũ
E. pro littera dominicali.

¶ Quartum E.

¶ Nota ꝙ qñ luna currit p. xiiij. ⁊ lr̃a dñicalis E. ⁊ in
eodem anno fuerit biſextus / tunc accipiet' quintũ E.
¶ Feria. iij. i craſtino octa. epypha. de ſctõ felice. Inui.
ſimp̃. iij. lec. Cp̃. Dis põtifex. Ad miſſã dñr qnqꝫ coll'e
¶ Fer. iiij de feſto loci: ⁊ mẽo. de ſctõ. ¶ Fer. v. de ſctõ
marcello. Inui. ſimp̃. iij. lc. Cp̃. Dis põtifex. ¶ Fer. vj.
de ſctõ ſulpitio. Inuitat'. ſimplex/ tres lec. ¶ Sabbato

de ſctā maria. Ubi fiūt tres ꝯmemo in .vi. fe. fiat vnā ꝯmēo.

¶ Littera dñicalis E. xiiii. kal. Febꝛuarii.

Dñica ſcꝫ pꝛima poſt oct. epyphanie cū mēo. inchoet hyſto. Dñe ne in ira. totū officiū fiat de ſctō wulſtano. ix. lec. de cōi ⁊ miſſa dñicalis dꝛ in capitulo. ¶ Fe. ii. de marty. fabiano ⁊ ſebaſtiano. ix. lec. de cōi. Cp̄. Juſtoꝝ aie. ¶ Fe. iii. de ſancta agnete. ix. lec. Cp̄m. Confiteboꝛ ¶ Fe. iiii. de ſctō vincentio. ix. lec. ¶ Fer. v. de feſto loci ¶ Fer. vi. de ſctā maria. ¶ Sabbō de ſācto paulo. Ad vſ. fiat memo. de ſctō paulo. ⁊ de ſctā maria

Dñica. ii. poſt epypha. tota canteꝛ hyſt. In lau. oēs. āe. cantenꝛ. ¶ Fe. ii. de ſctō iuliano. inuit. du. iii. lec. Cp̄m Ecce ſacerdos. ¶ Fe. iii de ſctā agnete. Inuit du. iii. l. Cp̄m. Dñe de⁹ me⁹. ¶ Fer. iiii. de feſto loci. ¶ Fe. v. de ſctā batilde. Inuitat. ſimplex tres lec. de cōi cum Rꝫo. Regnū mūdi. ¶ Fer. vi de fer. cum miſſa quarte ferie ¶ Sabbō de ſctā maria. Ubi fiūt tres cōmemoꝛationes in ſexta feria fiat vna cōmemo. Ad veſ. de purificatione memo. de dñica ſub ſilentio

Dñica. iii. poſt epyphaniā de feſto purificatōis beate marie. mai⁹ dup. Ad mat ⁊ ad veſ. fiat mēo. de dñica pꝛiuatim. Ad ſcdas vſ. p̄ hymno dꝛ Letabūdus. Nulla mēo. de ſctō blaſio. ¶ Fe. ii. de ſctō blaſio. Inuit. du. tres lec. Cp̄. Oīs pōtifex. ¶ Fer. iii. de feſto loci. ¶ Fe. iiii. de ſctā agatha. ix. lec. Cp̄m. Cōfiteboꝛ. ¶ Fer. v de ꝯfeſſoꝛe. Inuit. tri tres lec ¶ Fer. vi. de fe. Rꝫ. de eadē feria. cū miſſa Adoꝛate. Ubi fiunt tres cōmemoꝛatio. in ſexta feria fiat vna cōmemo. Miſſa dñicalis in ſcda feria cātetur. ⁊ memo. de feſto. ¶ Sabbato de ſancta maria. In miſſa dicaꝛ Kyriel. Op̄s. Spūs ⁊ alme. et Benedictus marie filius. Claudatur Alleluya.

Quartū E.xvii.xliiii.ix.vi.

Dñica ī lxx.totū de dñica:¶ Fer.ii.de ſctā ſcolaſtica
cū noc.¶ Fe.iii.de fer.℟.hyſto.dñicalꝛ. Miſſa. Salus
ppli.¶ Fer.iiii.de fer.⁊ dñr ℟ia fer. Epl'a ⁊ euāgeliū
eiuſdē fer.¶ Fe.v.de feſ.loci.¶ Fer.vi.de ſcō valētino
cū noc.cp̄.Iſte ſctus.¶ Sabbato de ſctā ma. Ubi fiūt
tres ꝯmēo.in tertia feria fiat vna ꝯmēoꝛatio.
Dñica ī lx.totū de dñica:⁊ mēo.de ſcā iuliana.¶ Fer.
ſcda de fer.cū miſſa.Salꝰ ppli. ¶ Fer.iii.de feſto loci.
¶ Fer.iiii.de fer.Epl'a ⁊ euange.eiuſdē ferie.¶ Fer.v.
de ſcā maria.¶ Fer.vi.de fer.miſſa de eadē fer. Ubi fi
unt tres ꝯmēo.i..ii.feria fiat vna ꝯmē.¶ Sab.de ſctō
petro.Inui.trip̄.ix.lc. Ad vſ.de dñica:mēo.de ſctō pe
Dñica in quinquageſima totū de dñica. Veſpe (tro.
ſcrūt de apl'o:⁊ ſolē.mēo.de dñica. ¶ Fer.ii.de ſctō ma
thia īferiꝰ dup̄. Ad.ii.vſ.mēo.de ſctā maria.ān. Sub
tuū.¶ Fer.iii.de ſctā ma.¶ In āno biſextili ī.iii.fer.di
caꝛ de ſctō mathia:⁊ ī.ii.fer.fiat ꝯmēo.btē marie:⁊ tūc
ab hac die vſqꝫ ad īceptiōez hyſt.In pꝛincipio. accipiaꝛ
quartū D.ꝑ l'ra dñicali:⁊ īchoeꝛ ad pꝛimā dñicaꝫ.xl.
¶ Fer.iiii.ī capite ieiunii de fer.¶ Fer.v.⁊.vi.de ieiu.⁊
in.vi.fer.dꝛ ℟.feriale.¶ Sab.de ſctō dauid.ix.lc. Ad
vſ.de dñica:mēo.de ſctō dauid de cōi ſcōꝝ Sarum.
Dñica pꝛia.xl.totū de dñica.¶ Fer.ii.de ſcō cedda.ix.
lec.de cōi ſcōꝝ Sarū.¶ Feria.iii.⁊ ceteris feriis ꝑ ebdo
madā de ieiunio.Et in quīta feria dicatur ℟.feriale.
Dñica.ii.xl.de ſeruī.dñicali. ¶ Fe.ii.iii.v.vi.⁊ ſab.de
de ieiunio.In.v.feria dicaꝛ pꝛimū ℟.feriale:⁊ aliud
in ſabbō cū ℟.Pater peccaui. ¶ Feria.iiii.de ſctō gre
goꝛio īferius dup̄.ix.lec.ſolēnis mēo.de ieiunio.
Dñica.iii.xl.totū de dñica.¶ Fer.ii.iiii.⁊ ſabbō de ie
iunio.¶ Fer.iii.dꝛ pꝛimū ℟.feriale/⁊ alia duo ī ſabbō

Quartū E. x vii. xiiii. ix. vi.

¶ Feria quarta de ſctō edwardo. añ. Iſte ſanctus. cp̄ꝫ Beatus vir q̄ i ſapia. R̷. Btūs vir q̄ ſuffert. ¶ Fer. v. de ſctō cuthberto. ix. lc. ſine expōne. ¶ Feria. vi. de ſctō bñdicto. ix. lec. ſine expoſitione. Cp̄m. Iuſtus cor ſuū.

Dñica. iiii. xl. totū de dñica. ¶ Fe. ii. iiii. v. vi. ꝛ ſab. de ieiunio/ꝛ in. v. fer. dr̄ R̷. feriale. ¶ Fer. iii. de annūciatione beate marie minꝰ dup̄. ꝛ solēnis mēo. de ieiunio. ad vtraſqꝫ veſ paſ: ſed non ad miſſam. Ad vtrūqꝫ conpictoriū. V̄. Gloria tibi dñe: qui natus es. ꝛc.

Dñica i paſſione dñi totū de dñica. ¶ Fer. ii. iii. iiii. v. ꝛ ſabbō de ieiunio. Et i. iiii. fer. dr̄ R̷ia ferial̄. Feſtū ſcti richardi differat̄ vſqꝫ ad trāſlationē eius. ¶ Feria ſexta de ſctō ambroſio iferiꝰ dup̄. Cp̄. Ecce ſacerdos.

Dñica i ramis palmarꝫ totū de dñica. ¶ Fer. ii. ꝛ i ceterꝭ feriis p ebdo. de ieiunio. ¶ Fer. iii. dr̄ exeqe mortuorꝫ cū. ix. lc. ꝛ miſſa i craſtino. Deinceps non dicantur in ɔuētu quotidiane exequie vſqꝫ poſt Deus oim.

¶ Die paſche ꝛ p ebdo. totū de ſolēnitate feſti. Oībus feſtis cū regimine chori: vſqꝫ ad vigiliā aſcēſionis dñi fiat ſolēnis mēo. de reſurrectiōe ad vtraſqꝫ vſ̄. ꝛ mat. ꝛ ad miſſā: niſi i inuētiōe ſctē crucis: ꝛ i ſabbat̄ ad vſ̄. Bñdictiōes feriales nō dicunt̄ vſqꝫ poſt Deus oim.

Dñica i albis pria poſt paſcha minus dup̄. totum de dñica/ꝛ mēo. de reſurre. cū miſſa. Nō dr̄ Deus q̄ hodierna die. ſed Deus q̄ p vnigenitū. ¶ Feria. ii. de fer. R̷ Dignus es. Miſſa dñicalis. ¶ Feria. iii. de feſto loci. ¶ Fer. iiii. de ſctō georgio minus dup̄. ¶ Fer. v. de fer. R̷. Locutus. Epl̄a ꝛ euāg. eiuſdē fer̄. ¶ Fer. vi. de ſcō marco iferius dup̄. ¶ Sabbato de ſancta maria. Ubi ſūt tres ɔmēo. in q̄nta feria fiat vna ɔmēo.

Dñica ſcḋa poſt paſcha de ſerui. dñicali. tertiū R̷. a

Quartū E.xvii.xiiii.ix.vi.

duobus cāteƚ. In lau. vna āñ. ¶ Fer.ii. de sctō vitale tres lec. cū regimie chori. ¶ Fer.iii. de fes. loci. ¶ Feria iiii. de sctā maria. ¶ Fer. v. de aplis iferius dup̄. ¶ Feria. vi. de fer. ℟. Dign⁹ es. Missa dn̄icalis. ¶ Sab. de sctā cruce. Ad vs̄. mēo. de marty. ā. Lux ꝑpetua. mioꝫ Ad vs̄. fiat solēnis mēo. de dn̄ica: nll'a ꝓcessio. Ubi fiūt tres ꝯme. i. iiii. fer. fiat vna ꝯmēo. ⁊ i. vi. fer. fiat ꝯmēo. btē marie/ ⁊ tūc missa dn̄icalis in caplo vꝫ in dn̄ica.

Dn̄ica. iii. post pascha de seruī. dn̄icali. tertiū ℟. a duobus cāteƚ. In lau. vna āñ. ¶ Fer.ii. de feri. ℟. Dign⁹ es. Missa dn̄ical. ¶ Feria.iii. de scō iohāne aplo. Inui. trip̄. ¶ Fer.iiii. de sctō iohāne de beuerlaco.iii. lec. cū regimine chori. ¶ Fer. v. de festo loci. ¶ Feria. vi. de feri. ℟. Uidi portā. Missa illi⁹ ferie. ¶ Sabbato de scā maria/ ⁊ mēo. de martyrib⁹. Ubi fiunt.iii. ꝯmēo. i. vi. feria fiat vna ꝯmēo. ⁊ tūc in scd̄a feria dicunƚ ℟ia de tertia feria ℟ia de quarta feria pretermittātur.

Dn̄ica. iiii. post pascha de seruī. dn̄icali. ℟. Si oblit⁹ In lau. vna āñ. ¶ Feria. ii. de martyrib⁹. iii. lec. sine regimine chori. ¶ Feria tertia de fer. ℟. Narrabo. Missa dn̄icalis ¶ Feria. iiii. de fer. ℟. Hymnū. Epl'a ⁊ euāgeliū eiusdē fer. ¶ Feria. v. de festo loci. ¶ Fer. vi. de feria. ℟. Deduc me. Missa eiusdē fer. ¶ Sab. de scā ma. Ubi fiūt tres ꝯmēo. in. vi. feria fiat vna ꝯmēo.

Dn̄ica. v. post pascha de seruitio dn̄icali. tertiū ℟. a duob⁹ cāteƚ. In lau. oēs añe dn̄r.. Uespe erūt de sctō dūstano/ mēo. de sctā potentiana/ de dn̄ica/ ⁊ de resurre. ¶ Fer.ii. rogationū de scō dūstano/ mēo. de ꝟgine/ memo. de ieiunio: cū ꝟ. Surrexit dn̄s de sepul. ⁊ mēo de resurrectiōe. Uespe erūt de scā ma. ⁊ mēo. de scō dūstano/ ⁊ de resurre. ¶ Fer.iii. de sctā ma. mēo. de resurre.

¶ Fe. iiii. de fe. ℟. Narrabo. ℟. In toto. ℟. Dicāt nūc Ubi fiūt tres ꝯmēo. in hac. iiii. fe. dicant' ℟ia de. iiii. feria scꝫ Deduc. ⁊ ℟. fe. omittat'. ¶ Fe. v. dies ascen. festū principale. ¶ Fe. vi. de oct. ¶ Sabbō de oct. Ad vš mēo. de sctō urbano ⁊ de oct. ⁊ nulla processio.

Dñica infra oct. ascensio. dñi: totū de sctō aldelmo. ⁊ memo. de sctō urbano: de dñica de oct. nulla dñicalis in capitulo dicat' cū uno all'a. In sūma missa scꝫ all'a Non vos relinquā cū memo. de martyre ⁊ de oct. Ad veš scti augustini memo. de sctō aldelmo. an. Lux perpetua. maior. v. Gaudete iusti. ¶ Fer. ii. de sctō augustino. Inferius du. ⁊ memo. de oct. ¶ Fe. iii. de oct. añe ⁊ ℟ia de. vi. fe. ¶ Fer. iiii. de oct. añe ⁊ ℟ia de sabbō. ¶ Fe. v. de octa. Inuita. tri. Ad scđas vš an. Sub tuā ¶ Fe. vi. de sctā maria. ¶ Sabbō de vigi. pēthecostes

Die penthecostes ⁊ ꝑ ebdo. totū de festo. ¶ De festis triū lec. fiat memo sicut ꝑ ebdo. pasche. Nulla dñica ꝑ estatē differat' isto anno qꝛ tēpus breue est ¶ Nota ꝙ in septima dñica post festū sācte trinitatis tota canteť hysto Deus oim. ⁊ mēo. tm̄ ibidē de septē dormiētib⁹

Die sctē trinitatis totū de festo. Ad scđas vš. fiat priuatim mēo. de sctō edmūdo ⁊ de martyrib⁹ ¶ Fe. ii. de sctō edmūdo. Inuit. tri. medie lec. de martyrib⁹ ⁊ mēo. de oct. Uesp̄e erūt de sctō edmūdo. ⁊ mēo. de sctā ma. an Sub tuā ¶ Fe. iii. de sctā maria. ⁊ memo. de octa. ¶ Fer. iiii. de sctō barnaba. Inuit. tri. ix. lec. medie lec. de oct. trinitatis cū v. ⁊ ℟. de primo noc. Ad scđas vš de corpore xp̄i. mēo. sub silentio de apl'o. ⁊ nihil ð martyribus ¶ Fer. v. festū corporis xp̄i mai⁹ du. Ad scđas veš an. Sapiētia. ps. hym⁹ ⁊ v. sicut in primis vel. Et sic ꝑ totas octa qñ de oct. agit'. ¶ Fe. vi. de oct. iii. lec.

cū regimine choꝛi.cū memo.de oct̄. trinita. ¶ Sabbō de octa.⁊ memo.de ſctō baſilio:⁊ de octa.trinitatꝫ Ad vs̄.memo.de martyꝛibꝰ de dn̄ica cū an.Loquere dn̄e. memo.de trinitate:⁊ ꝓceſſio fiat ad crucem.

Dn̄ica.i.poſt feſtū ſctē trinitatꝫ totū de oct̄. coꝛpoꝛis xp̄i.⁊ tm̄ mēo.de marty.ix.℟.a duobꝰ cantet̄. Miſſa dn̄ical' in capl'o dicat̄ cū mēo.de trinit̄. In ſūma miſſa mēo.de ſcis:⁊ de oībus ſcis tm̄: Ad pꝛimā an.Te iure Veſpe erūt de ſctō richardo:⁊ mēo.de mart.de oct̄.et de dn̄ica. ¶ fe.ii.de ſācto richardo.ix.lec.medie lec.de marty.cū ℣.⁊ ℟ūs de.i.noc. ¶ fe.iii.de octa.℟.de.i.noc. ¶ fer.iiii.de oct̄.⁊ mēo.de marty.℟.de.ii.noct̄. Ad veſ̄.hec ſola an.Sacerdos.ps̄.Dixit dn̄s.⁊c.oīa ſicut in pꝛimis veſ.feſti. ¶ fe.v.de oct̄.Inuit̄.tri.ix.lc. medie lec.de marty.cū ℟.Hec eſt ℣a. Ad ſcdas vs̄.an Sapiētia.ps̄.Dixit dn̄s.hy.Sacris ſolē.℣.Panē de celo. ¶ feria.vi.de feſto loci.cum p̄o. Ad te leuaui.memo.de ſctō edwardo. ¶ Sabbō de ſcā ma. Ad vs̄.ſcti albani.mēo.de dn̄ica:⁊ de trinitate:⁊ ꝓceſſio fiat.

Dn̄ica.ii.poſt trinitatē ď ſctō albano.ix.l.cū.℟.Percepturꝰ.Miſſa dn̄ical' in capl'o dicat̄. ¶ fe.ii.de virgine cū noc.⁊ cū.℟.Regnū mūdi. ¶ fe.iii.de ſcō iohanne bap.minꝰ du. ¶ fe.iiii.de feſto loci.⁊ mēo.de octa. ¶ fer.v.de marty.iii.lec.ſine regi.choꝛi. ¶ fer.vi.de ſctā maria.⁊ mēo de octa. Ad ꝯpleto.ſcti leonis ſuper Te lucis.cantus dn̄icalis. ¶ Sabbō de ſctō leone.cū noc. Ad veſperas de apl'is fiat memoꝛia pꝛiuatim de dn̄ica ⁊ de trinitate:⁊ nulla pꝛoceſſio fiat.

Dn̄ica.iii.poſt trinitatē de ſctis apl'is petro ⁊ paulo.minus du. ¶ fe.ii.de ſcō paulo.Inuit̄ tri ix.lec.⁊ due memoꝛie. ¶ fer.iii.de ſctā maria.cū mēo.de oct̄.ſancti

Quartū E.xvii.xiiii.ix.vi.

iohis cū miſſa in capl̄o de oct. ſci iohis. ¶ Fe.iiii. d viſitatiōe btē marie feſtū mai⁹ du. ⁊ oct. cū regimie chori. ¶ Fer.v.de oct. viſitatiōis marie. ¶ Fe.vi.de ſctō martino.ix.lec.medie lec.de apl̄is. ⁊ ſolēnis mēo.de oct.viſitatiōis. ¶ Sabbō de oct. Ad veſ̄.de oct.apl̄oꝝ: mēo. de oct.viſitatiōis: de dñica: ⁊ de trinit. ⁊ ꝓceſſio fiat.

Dñica.iiii.de oct.apl̄oꝝ: ⁊ tm̄ mēo.de oct.viſitationis de dñica ⁊ de trinitate. Ad vſ̄.ſcti thome ſolēnis mēo.de oct.viſitatiōis. ⁊ prio de apl̄is priuati. ¶ Fe.ii.de ſctō thoma feſtū min⁹ du. ⁊ ſolēnis mēo.de octa. viſitatiōis. ¶ fer.iii.de oct.viſitatiōis. Ad vſ̄.hec ſola an.ſup ps̄. Eterni pr̄is. ⁊ ceteri p̄s.de ſctā maria.⁊c. oia ſicut ad primas veſ̄. ¶ fer.iiii.totū de oct.ix.lect. totū ſicut in prima die p̄ter R̷.qd non dicet ad ſcdas veſ̄.mēo.de marty. ¶ fer.v.de martyri. ¶ Fer.vi.de feſto loci. ⁊ mēo.de ſctō benedicto. ¶ Sabbato de ſctā maria. Ubi fiunt tres cōmēo.in.v.fe.fiat vna ꝯmēo. ⁊ mēoria de martyrib⁹. Ad veſ̄ reliquiaꝝ.mēo.de dñica ⁊ de trinitate ſub ſilentio fiat ſine ꝓceſſione.

Dñica.v.poſt trinitatē feſtū reliquiaꝝ mai⁹ du. Quotidie p oct. ⁊ in oct.fiat memo.de reliquiis cū collecta ſicut ad quotidianas matut.btē marie. ¶ fer.ii.de feſto loci. ¶ fer.iii.de ſctō ſwithuno.ix.lec.de cōi. ¶ fer.iiii.de ſctō oſmūdo.ix.lec.de cōi. ¶ Fe.v.de ſctō kenelmo.Inuit.du.iii.lec. ¶ Fe.vi.de ſctō arnulpho.Inuit.ſimp.iii.lec.de cōi. Cpm. Ois pōtifex. ¶ Sabbato de ſctā maria. ⁊ mēo.de reliqis. Ubi fiunt tres ꝯmēo.in vi.feria fiat vna ꝯmēo. ⁊ miſſa dñicalis dr in capitl̄o. Ad vſ̄.de ſcā margareta mēo.de reliqis.de dñica. an Mōtes gelboe.ps̄. Magnifi.de trinit. ⁊ ꝓceſſio fiat.

Dñica.vi.poſt trinitatē de ſctā margare. Miſſa dñicalis in capl̃o vꝫ cū memo. de trinitate. In ſūma miſſā fiat mēo. de reliqꝗs ⁊ de oībꝰ ſctis tm̄. ¶ Fer. ii. de feſto loci. ¶ Fer. iii. de ſctā maria magda. Inuit. trip. ix. lec. ⁊ mēo. de abbate. ¶ Fe. iiii. de ſctā ma. ⁊ mēo. de mart. ¶ Fe. v. de de ſctā chꝛiſtina. cū noc. Cp̄m. Confiteboꝛ. ¶ Fe. vi. de ſctō iacobo Inferius du. Ad ſcđas vs̄. ſolē. mēo. de ſctā anna. ¶ Sabbō de ſctā anna. Inuita. tri. ix. lec. Ad veſpas ſctē anne. mēo. de martyꝛi. de dñica an. Rex aūt dauid. de trinitate: ⁊ ꝓceſſio fiat.

Dñica. vii. poſt trinitatē plene cāteꝛ hyſt. Deus oīm memo. tm̄ de martyꝛibꝰ. In lau. oēs añe dñr. ¶ Fer. ii de ſctō ſanſone. Inuit. dup. tres lec. mēo. de martyꝛe. ¶ Fe. iii. de martyꝛibꝰ. Inuita. du. tres lec. ¶ Fe. iiii. de ſanctis abdon ⁊ ſennen. Inuitato. du. tres lec. ¶ Fe. v de feſto loci. ⁊ mēo. de ſctō germano. ¶ Fer. vi. de ſctō petro ad vincula. Inuit. tri. ix. lec. mēo. de martyꝛibꝰ. ¶ Sabbato de ſctā maria ⁊ memo. de martyꝛe. ¶ Ab hac die vſqꝫ ad inceptionē hyſtoꝛie Dñe ne in ira accipiatur ſextum E pꝛo littera dñicali.

¶ Sequitur quintum E.

¶ Fer. iii in craſtino octa. epyphanie de ſctō felice. Inuitatoꝛiū ſimplex tres lectiones. Cp̄m. Ōis pontifex. Ad miſſam dicanꝛ quinqꝫ collecte. ¶ Fer. iiii. de feſto loci: ⁊ memo. de ſancto mauro. ¶ Hic incipiūt exequie moꝛtuoꝝ. ¶ Fe. v. de ſctō marcello. Inuitato. ſimplex tres lectiōes. Cp̄m. Omnis pontifex. ¶ Fer. vi. de ſancto ſulpitio. Inuita. ſim. tres lec. ¶ Sabbō de ſctā maria. ⁊ memo. de ſancta pꝛiſca. Ubi fiūt tres ꝯmemo. in quinta feria fiat vna. Ad veſ̄ de ſctō wulſtano. mēo. de dñica: ⁊ de ſctā ma. Et dicaꝛ ps̄. Ad te leuaui.

Quintū E.xix.xi.viii.iii.

¶ Lr̄a dñical' E.xiiii.kal'.febꝛuarii ſcȝ Dñica pꝛima poſt octa.epypha.cū mēo.ichoet' hyſto. Dñe ne in ira. totū officiū fiat de ſctō wulſtano.ix.lec.fiāt de cōi. Miſſa dñicalis i cap̄.dꝛ ¶ Fer.ii.de marty.fabiano et ſeba.ix.l'c.Cp̄.Iuſtoꝝ aīe. ¶ Fer.iii.de ſcā agnete.ix.l'c.cp̄. Cōfiteboꝛ. ¶ Fer.iiii.de ſctō vincētio.ix.l'c. ¶ Fer.v.de feſ.loci. ¶ Fer.vi.de ſctā maria. ¶ Sab.de ſctō paulo Inui.trip̄.ix.l'c. Ad vſ̄.mēo.de ſcō pau.ꝛ de ſcā maria.

Dñica.ii.tota cātet' hyſto. In lau.vna āñ. ¶ Feria.ii. de ſctō iuliano.Inui.dup.iii.l'c.Cp̄.Ecce ſacer. ¶ Fer.iii.de ſctā agnete.Inui.dup.iii.lec. cp̄.Dñe de⁹ meus. ¶ Fer.iiii.de feſto loci. ¶ Fer.v.de ſctā batilde.Inuit'.ſimp̄.iii.lec.de cōi:cū R̄.Regnū mūdi. ¶ Fer.vi.de fe. R̄.ð eadē fer.cū miſſa eiuſdē ferie. ¶ Sabbato de ſcā maria:ꝛ mēo.de virgine. Ad vſ̄.de purifica.mēo.de dñica pꝛiuati. Ubi fiūt tres ꝯmēo.i.vi.feria fiat vna ꝯme.

Dñica.iii.poſt epyphaniā feſtū purificatiōis btē marie mai⁹ dup. Ad.ii.vſ̄ dꝛ p' hymno Sequeñ. Letabūdus.nulla fiat mēo.de ſctō blaſio. ¶ Fer.ii.de ſctō blaſio.Inui.du.iii.lec.Cp̄ȝ.Oīs pōtifex. ¶ Fer.iii.de feri. Et dꝛ miſſa dñical'. ¶ Fer.iiii.de ſctā agatha.ix.l'c.cp̄. Cōfiteboꝛ. ¶ Fer v.de ꝯfeſſoꝛe. Inui.ſimp.iii.l'c. ¶ Feria.vi.de feſto loci. ¶ Sabbato de ſctā maria Ubi fiūt tres ꝯmēo in tertia feria fiat vna cōmēo. ꝛ tunc miſſa dñicalis cantetur in capitulo in ſecunda feria.

Dñica.iiii.totū de dñica. In lau.oēs añe dñt ¶ Feria ſcōa de ſctā ſcolaſtica.Inui.ſimp.iii.lec. ¶ Fer.iii.de feſto loci. ¶ Fer.iiii.de fer.cū miſſa illi⁹ ferie. ¶ Fer.v.de fer.cū miſſa q̄nte dñice ¶ Fer.vi.de ſctō valētino.Inuita.ſimp.iii.lec.cp̄ȝ.Iſte ſctūs. ¶ Sabbato de ſcā maria. Ad miſſam dꝛ cātus ſup kyꝛie.Oīps.Spūſ ꝛ al.ꝛ

Quintũ E.xix.xl.viii.iii.

Benedictus marie filius. Claudat̃ all'a. Ubi fiunt̃.iii. ꝯmẽo. in.v.feria fiat vna ꝯmẽo.et miſſa.v.dñice i.iiii.

Dñica.lxx.totũ de dñica cũ mẽo.de ſcã iu (feria dꝛ: liana. ¶ fer.ii.de fer.℞.hyſt.dñical': cũ miſſa. Salus ppl'i. ¶ fer.iii.de feſ.loci. ¶ Fer.iiii.de fer. Epl'a ⁊ euãgeliũ eiuſdẽ ferie. ¶ Fer.v.de ſcã maria. ¶ Fer.vi.dñr ℞ia ferialia. ¶ Sab.de ſcõ petro. Inui.trip.ix.l'c. Ubi fiũt tres ꝯmẽo.in.ii.feria fiat vna ꝯmẽo.

Dñica.lx.totũ de dñica. Ad.ii.vſ̃.fiat ſolẽnis mẽo.de dñica. ¶ Fer.ii.de ſctõ mathia iferiꝰ duꝑ. ¶ Fer.iii.de fer. Miſſa. Salꝰ ppl'i. ¶ Fer.iiii.de fer. Epl'a ⁊ euangeliũ eiuſdẽ ferie. ¶ Fer.v.de feſ.loci ¶ Fer.vi.de ſcã maria. Ubi fiũt tres ꝯmẽo.i.iiii.feria fiat vna. ¶ Sab.de ſctõ dauid.ix.l'c. Oro.⁊c.de cõi ¶ In ãno biſextili erit ſeruitiũ de ſctõ mathia i.iii.fer.⁊ tũc i.ii.fer.de feſto loca:⁊ i ſabbõ de ſctã maria. Et ab hinc vſqꝫ ad iceptiõez hyſto. In pꝛicipio.accipiat̃.v.D.p lc̃a dñicali:⁊ ichoet̃

Dñica in.l.totũ de dñica. ¶ Fer.ii. (ad dñicaz in.l. de ſctõ cedda.ix.l'c. Oro.⁊c.de cõi ¶ Fer.iii.de ſcã ma. ¶ Fer.iiii.in capite ieiunii de fer. ¶ Fer.v.vi.⁊ ſabbato de ieiunio/ et in ſabbato dicũtur ℞ia ferialia.

¶ A quarta fer.in capite ieiunii vſqꝫ poſt paſcha nihil fiat de feſtis triũ lec.niſi mẽo.ad vſ̃.⁊ mat̃.bt̃e marie.

Dñica pꝛia.xl.totũ de dñica. ¶ Fer.ii.iii.v.vi.⁊ ſabbõ de ieiunio: in q̃rta fer̃.dꝛ ℞.feriale. ¶ Fer.iiii.de ſctõ gregoꝛio iferius duplex.Cp̄m.Ecce ſacerdos.

Dñica.ii.xl.totũ de dñica. ¶ Fer.ii.iiii.⁊ ſabbõ de ieiunio.In.iiii.fer.dꝛ pꝛimũ ℞.feriale:⁊ aliũ i ſabbõ:cũ ℞.Pater peccaui. ¶ Fer.iii.de ſcõ edwardo. Ad vſ̃.ã. Iſte ſctũs.Cp̄ꝫ.Btũs vir q̇ in ſa.℞.Btũs vir q̇ ſuffert. ¶ Fer.v.de ſcõ cuthberto.ix.l'c.ſine expõne. ¶ Fer.vi.

Quintū E.xix.xl.viii.iii.

de ſancto benedicto nouē lectiões ſine expoſitione.

Dñica.iii.xl.totū de dñica.¶ Fer.ii.iiii.v.vi.⁊ ſab.de ieiunio.¶ Fer.v.dꝫ primū ℟.feriale ⁊ alia duo i ſabbō ¶ Fer.iii.feſtū annūciatiōis nunꝰ du. Ad vtrūqꝫ ꝯple.

Dñica.iiii.totū de dñica.¶ Fer. (℣.Glia tibi do.⁊c. ii.iii.iiii.⁊ ſabbō de ieiunio i.iiii.fer.dꝫ ℟.feriale.¶ Feria.v.de ſctō richardo.ix.lc.de cōi. ¶ Fer.vi.de ſcō ambroſio inferius duplex.Cōm.Ecce ſacerdos.

Dñica i paſſione dñi totū de dñica.¶ Fer.ii.⁊ ceteris feriis ꝑ ebdo.de ieiunio. In quarta feria ⁊ in ſabbō dꝫ octauū ℟.hyſtorie dñicalis cum duobus ferialibus.

Dñica i ramis palmaꝝ totū de dñica.¶ Fer.ii.⁊ i ceterꝫ feriis ꝑ ebdo de ieiunio.¶ Fer.iii.dnr exeq̄e mortuoꝝ cū.ix.lc.⁊ miſſa i craſtino. Deinceps non dicantur in ꝯuētu quotidiane exequie vſqꝫ poſt Deus oim.

¶ Die paſche ⁊ ꝑ ebdo.totū de ſolēnitate feſti ¶ Feſtū ſcti georgii differat̄ vſqꝫ ad.viii.diē maii. Feſtu ſancti marci vſqꝫ ad.xiii.diē maii. Oībus feſtis cū regimine chori: vſqꝫ ad vigil.aſcēſionis dñi. Ad vtraſqꝫ vſ̄.mat.⁊ ad miſſā fiat ſolēnis mēo. de reſurrectiōe: niſi i inuētiōe ſctē crucis:⁊ i ſabbat ad vſ̄. Bñdictiones feriales non dicuntur vſqꝫ poſt Deus omniū.

Dñica i albis pria poſt paſcha minus dup̄.totum de dñica/⁊ mēo.de reſurre.cū miſſa. Nō dꝫ Deus q̇ hodierna die. ſed Deus q̇ ꝑ vnigenitū. Ad.ii.vſ̄.ſolē.mēo.de ſctō vitale:⁊ de reſurrec.¶ Fer.ii.de ſctō vitale. Inuit.du.tres lc.cū regimine chori.¶ Feria.iii.de fer.℟ Dignus es.Miſſa dñicalis.¶ Fer.iiii.de rel.loci.¶ Feria.v.de ſctis aplis iferius dup̄.¶ Fer.vi.de ſctā maria.¶ Sab.de ſctā cruce minus dup̄.⁊ mēo:de martyribꝰ. Ad matu.ā.Lux ꝑpetua.minoꝝ. Ad.ii.vſ̄.ſolēnis

Quintū E. xix. xl. viii. lii.

mēo. de dñica: ſꝫ nll'a fiat mēo. de reſurre. neqꝫ ꝓceſſio. Ubi fiunt tres ꝯmēoratiões/ in tertia feria fiat vna/ et miſſa dñicalis dicitur in capitulo.

Dñica ſcd'a poſt paſcha de ſerui. dñicali. tertiū ℟. a duob⁹ cātec.. In lau. vna ān. ¶ Fer. ii. de fer. ℟. Locutus. Miſſa dñicalis. ¶ Feria. iii. de ſctō iohanne apl'o. Inuit. trip̄. tres lec. ¶ Fer. iiii. de ſctō iohanne ep̄o. iii. lec. cū regimine chori. ¶ Feria. v. de ſctō georgio min⁹ dup̄ tres lec. ¶ Feria. vi. de feſto loci. ¶ Sabbō de ſctā maria: ⁊ mēo. de martyribus. Ubi fiūt tres ꝯme. in. ii. feria fiat vna ꝯmēo. ⁊ miſſa dñicalis dr̄ in capl'o.

Dñica. iii. poſt paſcha de ſeruitio dñicali/ tertiū ℟. a duobus cantec. In lau. vna ān. ¶ Fer. ii. de martyrib⁹ Inui. dup̄. tres lec. ¶ Fer. iii. de ſctō marco īferi⁹ dup̄. ¶ Fer. iiii. de fer. ℟. Dignus es. Miſſa dñicalis. ¶ Feria. v. de feſto loci. ¶ Fer. vi. de fer. ℟. Uidi portā. miſſa eiuſdē ferie. ¶ Sabbato de ſcā maria. Ubi fiūt tres ꝯmēo. in ſexta fer. fiat vna ꝯmēo. ⁊ in. iii. fer. dñr ℟ia de ſcd'a/ ⁊ ℟ia de. iii. et. iiii. feria. pretermittantur.

Dñica. iiii. poſt paſcha de ſeruitio dñicali/ tertiū ℟. a duob⁹ cantec. In lau. vna ān. ¶ Fer. ii. de ſcō dūſtano. mēo. de ſctā potētiana/ ⁊ de reſur. ¶ Fer. iii. de fer. ℟. Narrabo. miſſa dñicalis. ¶ Fer. iiii. de fer. ℟. Hymnū. Miſſa illius ferie. ¶ Fer. v de feſto loci. ¶ Feria. vi. de fer. ℟. Deduc. ¶ Sabbō de ſctā maria. Ad veſpa de dñica fiat mēo. de ſctō vrbano: cū ān. Filie hieruſal'em: ℣. Triſticia veſtra. ⁊ ꝓceſſio fiat. Ubi fiūt tres ꝯmemo. in ſexta feria fiat vna ꝯmēoratio. ¶ Feſtum ſancti aldelmi differatur in tertiam feriam.

Dñica. v. poſt paſcha de ſeruitio dñicali. tertiuꝫ ℟. a duob⁹ cātec. In lau. oēs añe dñr. mēo. de ſcō vrbano cū

Quintū E. xix. xl. viii. iii.

an. Lux ꝑpe. mioꝝ. deinde de reſurꝛ. Scd̄e veſ. erūt de ſctō auguſtino. ⁊ ſolē. mēo. de dñica ⁊ de reſur. ¶ Fe. ii de ſctō auguſtino. Inferius du. mēo. ſolē. de ieiunio cū ꝯ. Surrexit dñs de ſe. deinde de reſur. Miſſa de ieiu: dꝫ in ꝓceſſio. In ſūma miſſa mēo. de reſur. ⁊ de oībus ſctis tm̄. Ad ſcd̄as veſ̄. ſolē. mēo. de ſctō aldelmo. an: Lux ꝑpe. maioꝝ. ⁊ de reſur. ¶ Fe. iii. de ſcō aldelmo. iii. lec. cū regimine choꝛi. Miſſa dñicalis in ꝓceſſione dꝫ. ¶ Fe. iiii. de vigi. ℟. Narrabo. ℟. In toto. ℟. Dicant nūc. Nihil de ſctō germano: niſi ad vſ̄. ⁊ matu. beate marie. Ubi fiunt tres ꝯmemoꝛī in hac. iiii. fe. dꝫ ℟. Deduc me. ⁊ ℟. feriale ꝑtermittaꝛ. ¶ Fer. v. dies aſcen: dñi feſtū pꝛincipale. ¶ Fer. vi. de octa. ¶ Sabbato de octa. ⁊ memo. de ſancta petronilla.

Dñica infra oct. aſcen. totū de dñica. ⁊ mēo. de martyꝛe: ⁊ de oct. ¶ Fe. ii. de oct. añe ⁊ ℟ia ſicut in. vi. fer. ¶ Fe. iii. de oct. añe ⁊ ℟ia ſicut in ſabbato. ¶ Fe. iiii. d̄ oct. añe ⁊ ℟ia ſicut in. vi. fe. ¶ Fer. v. de oct. Inui. tri: In lau. oēs añe dicanꝛ. mēo. fiat de martyꝛibꝰ. Ad. ii. veſ̄. mēo. de ſctā maria. an. Sub tuā. ¶ Fer. vi. de ſcā maria. ¶ Sabbō de vigi. pēthecoſtes. ¶ Die pēthe. ⁊ ꝑ ebd̄. totū de ſolēnitate feſti. nihil de ſcō edmūdo ep̄o neqꝫ de ſctā barnaba iſto anno. ¶ De feſtis triū lec. fiat mēo. ſicut ꝑ ebdo. paſche. Ad veſ̄ ⁊ mat. btē marie. nulla fiat mēo. de ſctō ſpū ꝑ hanc ebdō. ad vſ̄. ⁊ mat. btē marie. Nulla dñica ꝑ eſtatē differaꝛ iſto anno: qꝛ tp̄s breue eſt. ¶ Nota ꝙ hyſto. Deus oīum. hoc anno tota cantabiꝛ in die. vii. doꝛmientiū martyꝝ.

Dñica ſctē trinitat; totū de feſto. Ad. ii. vſ̄. fiat mēo. ꝑuatim de ſctō richardo ⁊ de marty. ¶ Fe. ii. de ſctō richardo. ix. lec. medie lec. de marty. ⁊ mēo. de oct. Ad vſ̄.ſcti richardi mēo. de feſto loci ⁊ de oct. ¶ Fe.iii. de feſto loci ⁊ mēo. de oct. ¶ Fe.iiii. de ſctā maria. ⁊ mēo. de ſctis ⁊ de oct. ¶ Fe.v. feſtū coꝛpis xp̄i. maiꝰ du. Nihil de ſcis. Ad ſcđas veſ̄. an. Sapiētia. p̄s. hyꝰ. ⁊ ꝟ. ſicut ad pꝛimas vſ̄. Et ſic quotidie ꝑ oct. qñ de oct. agit̄. Non dicat̄ Gl'ia tibi dñe. niſi qñ de oct. fit ſeruitiū tm̄. ¶ Fer.vi. de oct. iii. lec. cū regi. choꝛi. cū mēo. de ſctō edwardo. ⁊ de oct. trini. ¶ Sabbato de oct. ⁊ mēo. de oc. trini. Ad vſ̄. de ſcō albano. mēo. de oct. ā. O q̄ ſuauis de dñica an. Loquere dñe. ⁊ de trinit. ⁊ pꝛoceſſio fiat. Dñica.i. poſt feſtū ſcte trinita. de ſctō albano. medie lec. de oct. coꝛpis xp̄i. cū ꝟ. ⁊ ℞us de.iii. noc. nonū ℞. a duobꝰ cātet̄. Ad pꝛimā an. Te iure. Miſſa dñicalis in capitulo cantet̄. Ad vtrūq; ꝯple. in hymno dr̄ ꝟ. Deo p̄ri. ¶ Fe.ii. de oct. iii. lec. cū regimine choꝛi. ⁊ mēo. tm̄ de ſctā etheldꝛeda. Miſſa de vigil̄. ſolēniter cantet̄ ad p̄cipale altare. ¶ Fe.iii. de ſcō iohāne bapti. minꝰ du. Ad vtraſq; vſ̄. ⁊ ad miſſā fiat ſolē mēo. de oct. ¶ Fer.iiii. de oct. coꝛpis xp̄i. iii. lec. ꝟ. ⁊ ℞ia. de.ii. noc. ⁊ mēo. de oct. ſcti iohis tm̄. Ad veſ̄. hec ſola an. Sacerdos. p̄s. Dixit dñs. ⁊c. oia ſicut ad pꝛimas vſ̄. feſti. mēo. de martyꝛibꝰ ⁊ de octa. ¶ Fer.v. de oct. Inuit. tri. medie lec. fiāt de martyribꝰ cū ꝓpꝛiis ℞is: ⁊ ꝓpꝛie laudes eoꝝ eo anno p̄termittant̄. ⁊ mēo. de oct. ſcti iohis tm̄. Ad ſcđas vſ̄. an. Sapiētia. p̄s. Dixit dñs. hyꝰ Sacris ſolēnus. ꝟ. Panē de celo. an. O ſacꝝ. p̄s. Magnifi. an. Sub tuā. ⁊ mēo. de oct. ¶ Fer.vi. de ſctā maria. cū p̄o Ad te leuaui. ⁊ memo. de oct. ¶ Hic incipiūt vigil̄. moꝛtuoꝝ. Ad ꝯplet̄. ſancti leonis ſup Te lucis. dr̄ cātꝰ dñicalis. ¶ Sabbato de ſctō leone cū noc. memo. de octa. Miſſa de vigilia. Ad veſperas apoſtoloꝝ due memo.

Quintū E.xix.xi.viii.iii.

ſub ſilentio: videlʒ de dñica ⁊ de trinitate.

Dñica.ii.poſt trinit.de aplis petro ⁊ paulo minꝰ du. ⁊ due mēo. ¶ Fe.ii.de ſctō paulo.Inuit.tri.ix.lc. ¶ Fe.iii.de ſctā maria.cū mēo.de oct.ſcti iohis. Ad vſ̄.de viſitatiōe marie. ¶ Fe.iiii.d̄ viſitatiōe marie.feſtū maiꝰ du.⁊ oct.cū regi.chori. ¶ Fer.v.de oct.viſita. ¶ Fe.vi.de ſctō martino.ix.lec. mēd.lec.d̄ aplis.⁊ ſolē.mēo.de oct.viſitatiōis. ¶ Sabbō de oct. Ad vſ̄.de oct.aploꝝ mēo.de oct.viſitatiōis de dñica ⁊ de triñ.⁊ ꝓceſ.fiat.

Dñica.iii.de oct.aploꝝ: ⁊ tm̄ memo.de oct.viſitationis ⁊ de dñica: ⁊ de trinita. Miſſa dñical' dr̄ in caplo. Ad vſ̄ ſcti thome ſolē.mēo.de oct.viſi. ⁊ prio d̄ aplis priuatim. ¶ Fe.ii.de ſctō thoma' minꝰ du. ¶ Fe.iii.de oct.viſitatiōis. Ad vſ̄.hec ſola ā.ſuꝑ ꝑos. Eterni pris ⁊ ceteri pſ̄ de ſctā maria.⁊ cetera ſicut ad primas vſ̄. ¶ Fer.iiii.totū de oct.ix.lec.totū ſicut in prima die: p̄ter ℟.qd̄ nō dr̄. Ad ſcdas veſ̄.mēo. de feſto loci. ⁊ de martyribus. ¶ Fer.v.de martyribꝰ. ¶ Fer.vi.de feſto loci.⁊ mēo.de ſctō bñdicto. ¶ Sabbō de ſctā ma. Ubi fiūt tres ꝯmēo.in.v.fe.fiat vna ꝯmēo. Ad vſ̄.reliq̄arū mēo.de dñica: ⁊ de trinitate ſub ſilen. ⁊ nulla ꝓceſſio.

Dñica.iiii.poſt trinitatē.feſtū reliquiaꝝ maiꝰ dup.⁊ mēo.de dñica: ⁊ de trinitate ſub ſilentio. Quotidie per totas oct.fiat mēo.de reliq̄s.ad vſ̄.matu. ⁊ ad miſſā ¶ Fe.ii.de feſto loci. ¶ Fe.iii.de ſctō ſwithuno.ix.lc.de cōi. ¶ Fer.iiii.de ſctō oſmūdo.ix.lec.de cōi. ¶ Fer.v.de ſctō kenelmo.Inuit.du.iii.lec. ¶ Fer.vi.de ſctō arnulpho.Inuit.ſim.iii.lec.de cōi.Cp̄.Dis pōtifex. ¶ Sabbato de ſctā maria. ⁊ memo.de reliquiis. Ubi fiūt.iii.ꝯmēo.in.vi.feria fiat vna ꝯmēo. ⁊ miſſa dñicalis dicitur in caplo eodē die. Ad veſ̄.mēo.de reliquiis de dñicū aña. Mōtes gelboe. de trinitate: ⁊ ꝓceſſio fiat.

Dñica. v. de ſancta margareta. Miſſa dñicalis d̄ꝫ in caplo. ¶ Fer. ii. de feſto loci: ⁊ mēo. de ꝟgine. ¶ Fe. iii. de ſctā maria magda. Inuit. tri. ix. lec. ⁊ mēo. de abbate. ¶ Fe. iiii. de ſctā maria: ⁊ mēo. de marty. ¶ Fer. v. de ſctā criſtina. cū noc. Cp̄. Cōfitebor. ¶ Fer. vi. de ſcō iacobo aplo. Inferi⁹ du. Ad ſcdas veſ̄ ſolēnis memo. de ſctā anna ¶ Sabbō de ſcā anna. Inuit. tri. ix. lec. Ad veſ̄. ſcte anne. memo. de dñica. an. Rex aūt dauid memo. de trinitate ⁊ pꝛoceſſio fiat.

Dñica. vi. plene cant. hyſto. Deus oīm. memo. tm̄ de martyꝛib⁹. In lau. vna ā. ¶ Fer. ii. de ſancto ſanſone. Inuitato. dup. tres lec. ⁊ mēo. de martyꝛe. ¶ Fe. iii. de martyꝛib⁹. Inuita. du. tres lec. ¶ Fer. iiii. de ſāctis abdon ⁊ ſennen. Inuitatoꝛiū du. tres lec. ¶ Fe. v. de feſto loci. ¶ Fer. vi de ſancto Petro ad vincula. et mēo. de martyꝛib⁹. ¶ Sabbō de ſctā maria. ⁊ mēo. de martyꝛibus ⁊ de martyꝛe. Vbi fiunt tres ꝯmēo. in. iii. fer. fiat vna ꝯmēo. ¶ Ab hac die vſqꝫ ad inceptionē hyſto. Dñe ne in ira. accipiat ſextum E. pꝛo littera dñicali.

¶ Littera dñicalis E. iii. die mēſis auguſti: tota cātet hyſtoꝛia In pꝛincipio. Et feſtū ſcti ſtephani differat in craſtinū. In lau. oēs añe dicant ¶ Fe. ii. de ſcō ſtephano. ix. lec. ¶ Fe. iii de cōmemoꝛatiōe btē marie: ⁊ mēo. de ſctō oſwaldo. ¶ Fer. iiii. de trāſfiguratiōe dñi. feſtū min⁹ dup. Scđe veſ. erūt de feſto nom̄is ieſu. ſolēnis memo. de tranſfiguratiōe dñi. ¶ Fe. v. de ſolēni feſto nominis ieſu. feſtū maius du. ¶ Fe. vi. de ſeruitio oct. ⁊ memo. de martyꝛib⁹. ¶ Sabbato de ſeruitio octa ⁊ memo. de ſctō Romano. Miſſa de vigilia. poſt vi. d̄ꝫ ad pꝛincipale altare. ⁊ mēo. de ſctō d̄ꝫ.

Dñica.ii. de ſctō laurētio/mēo. de oct. nois ieſu. de dñica ⁊ de trinitate. Miſſa dñicał i cap̄. ħꝛ. ¶ Fer.ii. de ſeruitio octa. ⁊ mēo. de ſcō tyburtio. ¶ Fer.iii. de ſeruitio oct. ¶ Fer.iiii. de ſcō ypolito. ix. lc. tres pꝛime lc. de cōi pl'imoꝝ martyꝝ: ⁊ tres med̄. lc. de octa. nois ieſu/tres vltie lc. de pꝛietate ſctoꝝ: ⁊ mēo. de oct. nois ieſu: ⁊ ſci laurētii. ¶ Fer.v. de oct. nois ieſu ix. lc. Inui. trip̄. medie lc. de ſctō euſebio: ⁊ mēo. de ſcō euſebio: ⁊ de ſcō laurētio. Miſſa de oct. poſt iii. ħꝛ ⁊ nulla mēo. Miſſa de vigilia poſt. vi. ħꝛ: ⁊ due memo. vtraqꝫ ad pꝛīcipale altare. ¶ Fer.vi. de aſſūpt. btē ma. feſtū pꝛīcipale. ¶ Sab. de ſerui. oct. ⁊ mēo. de ſcō laurē. Ad vſ. mēo. de ſcō lau. de dñica: de triñ. ⁊ pceſ. fiat. In redeūdo. ā Saluatoꝛ.

Dñica.iii. de ſerui. oct. In lau. vna ān. Miſſa de octa. ſci laurētii i cap̄. dicat. Ad ſummā miſſaʒ mēo de dñica: ⁊ de triñ. tm̄. Et miſſa dñicalis i cap̄. dicat in vigilia ſcti bartholomei. ¶ Fer.ii. de octa. mēo. de ſcō agapito ¶ Fer.iii. de oct. ⁊ mēo. de ſcō magno marty. Ad vſ. ā. Emiſſiones. ps Magnificat. ¶ Fer.v. de ſerui. oct. Ad vſ. mēo. de martyꝛibꝰ. ¶ Feria.vi. de octa. Inui. trip. In laud. oēs añe dicunt. ¶ Sabbō de marty. iii. lc. cū noct. Ad vſ. de apl'o/mēo. de ſctō audoeno/de dñica/⁊ de trinitate ſub ſilentio/ſed nulla pꝛoceſſio.

Dñica.iiii. de ſctō bartholomeo iferiꝰ dupl'. ix. lc. ſine expōne: ⁊ tres mēo. ſub ſilē. ¶ Fer.ii. de fer.. ⁊ dicat pꝛimū ℟. hyſt. cū duobꝰ ferialibꝰ. Miſſa dñicalis ¶ Fer. iii. de feſto loci. ¶ Fer.iiii. de ſcō rupho. Inui. du. iii. lec. ¶ Fer.v. de ſcō auguſtino iferius dup. Cp̄. Dedit dñs mēo. de martyꝛe. Veſpe erūt de feſto/⁊ mēo. de ſcō iohāne/⁊ de ſcā ſabina. ¶ Fer.vi. de ſcō iohāne Inui. tripl'. mēo. de v̄gine. Veſpꝫ erūt de feſto/⁊ mēo. de ſcā maria an. Sub tuā. Deinde de martyrib⁹. ¶ Sabbō de ſcā maria ⁊ mēo. de marty. Ubi fiūt tres ꝯmēo. in. ii. fe. fiat vna ꝯmēo. ⁊ ℟ia ferialia pretermittanť. Miſſa dñicalis cantetur in capitulo in dominica.

¶ Littera dñicalis E. vltima die auguſti tota canteť hyſto. Si bona. ⁊ mēo. tm̄ de virgine. In lau. oēs añe dñi. ¶ Fe. ii. de ſctō egidio. ix. lec. Medie lec. de ſancto priſco: cū ℣. ⁊ ℟us de. ii. noc. vni⁹ martyrꝫ. ¶ Fe. iii. de feſto lo. ¶ Fer. iiii. de fe. ⁊ dicať ℟. feriale. Epl̄a ⁊ euāgeliū illi⁹ fer. ¶ Fer. v. de ſctō cuthberto. ix. lec. de alio feſto. niſi facte fuerint in quadrageſima. tūc fiant hic Inuita. tri. ⁊. iii. lec. de cōi vni⁹ ꝯfeſſo. ⁊ pōtificis. Qñ feſtū ſcti cuthberti celebrať cū trib⁹ lec. tūc in. vi. feria dñi ℣. ⁊ ℟ia de primo noc. vnius ꝯfeſſoris ⁊ abbatis ¶ Fer. vi. de ſctō bertino cū noct. ⁊ ℟. de primo noct. ¶ Sabbato de ſctā maria. Ubi fiūt tres ꝯmēo. in. iiii. fe. fiat vna. ⁊ ℟. feriale pretermittatur.

Dñica. ii. tota canteť hyſto. In lau. vna an. Veſ. erūt de ſctā maria. ⁊ mēo. priuatim de dñica. ¶ Feria. ii. de natiuitate marie. mai⁹ du. Ad veſ̄. nulla fiat mēo. de ſctō gorgonio. ¶ Fe. iii. de oct. tres lec. cū regimi. chori Terciū ℟. Glioſe. mēo. de martyre. ¶ Fe. iiii. de octa. terciū. ℟. Regali. ¶ Fe. v. de oct. iii. ℟. Natiuitas. memo. de martyri. ¶ Fer. vi. de oct. tercium ℟. Glorioſe ¶ Sabbō de octa. terciū ℟. Regali. Ad veſ̄. de ſcā cruce mēo. de dñica ⁊ de trinitate ſub ſilentio. ſed de martyribus ſolē. mēo. ⁊ ꝓceſſio fiat. Ad veſ̄ ſctē marie: extra chor. an. Benedicta. ps̄. Magnificat.

¶ Lr̄a dñicalis E. xiiii. kal. Septēbris. cū mēo. ſub ſilentio inchoeť hyſto. Peto dñe. Miſſa dñicalis in capitulo dicať. totū officiū omino fiat de ſcā cruce. Medie lec.de marty.cū ℣.⁊ ℟.de ſcdo noc.mēo.de oct.cū an. pꝛimi dici: Ad matut.extra choꝝ terciū ℟.Natiuitas. Ad ſcdas veſ.mēo.fiat de oct.ſolē.ſed pꝛimo de ſcō nichomede ⁊ de dñica pꝛiuatim. ¶ Fe.ii.de oct.Inuitatori.ix.lec.terciū ℟.Gloꝛioſe.Sextū ℟.Regali.⁊ Nonū ℟.Ad nutū.In lau.oēs aīe dicant.Veſpe erūt de oct.ſine ℟.cū mēo.de ſcā editha:⁊ mēo.de martyribꝰ ¶ Fe.iii.de ſctā editha.ix.lec.ſine expōne.Medie lec.d martyribꝰ.cū ℣.⁊ ℟.ijs de.iii.noc. Veſpe erūt ſine aliqua memo.de ſctō lāberto. ¶ Fer.iiii.de fer.℟.de pꝛimo noc.Miſſa quattuoꝛ tpꝛi.⁊ nihil de ſctō:niſi ad vſ ⁊ mat.btē marie. ¶ Fer.v.de ſctā maria. ¶ Fer.vi.de fe.℟.de.ii.noc.miſſa quattuoꝛ tēpoꝝ ¶ Sabbō de fer.℟.de.iii.noc.cū ℟.feriali.Miſſa quattuoꝛ tēpoꝝ cū memo.de vigilia ſcti mathei. Ad veſ.ſcti mathei memoꝛia de ſctō laudo.de dñica ⁊ de trinitate ſub ſilentio.Et nulla fiat proceſſio ad veſpas.

¶ Lr̄a dñicalis E.xi.kal.Octobꝛis cū mēo.inchoetur hyſto.Adonay.totū ſeruitiū fiat de ſctō matheo aplo Inferiꝰ dū.⁊ mēo.de dñica ⁊ de trinitate ſub ſilentio. Veſ.erūt de feſto:⁊ mēo.d dñica ſub ſilen.deinde mēo.de martyribꝰ ſolēniter. ¶ Fe.ii.de ſctō mauritio ſociis qꝫ eiꝰ.ix.lec.ſine expōne. ¶ Fe.iii.de fer.⁊ nihil de ſctā tecla.℟.de.i.noc.Miſſa dñicalis. ¶ Fe.iiii.de fe.℟.d ii.noc.Epl'a ⁊ euāge.eiuſdē fe. ¶ Fer.v.de feſto loci:⁊ de marty. ¶ Fe.vi.de fe.℟.de.iii.noc.cū miſſa Salꝰ ppli.⁊ ſic de ſctā tecla:⁊ de marty.cypꝛiano ⁊ iuſtiniano nihil fiat niſi memo.ad veſ ⁊ matuti.beate marie ¶ Sabbō de ſctā ma.⁊ mēo.de mart.nihil fiat de.iii.

¶ Lr̄a dñicalis E.iiii.kal.octob ꝯ mēo.in hac ebdo. tota cātet hyſto.Adapiat.In lau.oēs aīe dñr.Ad vſ.

de ſctō michaele mēo. de dñica ſub ſilē. ¶ Fe. ii. de ſctō michaele Inferiꝰ du. Veſpe ext de ſcō hyeronimo. Cp̄. Dedit dñs. ⁊ ſolē. mēo. de ſcō michaele. ¶ Fe. iii. de ſcō hieronymo Inferiꝰ du. Ad mat. legat omel'. ſicut i die ſcti ābroſii. Ad. ii. vſ̄. ſolē. mēo. de ꝯfeſſore ⁊ de ſctō melore. ¶ Fe. iiii. de ꝯfeſſore: med. l'c. de ſctō melore cū ꝟ. ⁊ ℞. de. i. noc. vniꝰ mart. ¶ Fer. v. de ſctō leodegario. Inuit. ſim. iii. l. ℞. de. ii. noc. ¶ Fe. vi. de feſ. lo. ¶ Sabbō de ſctā maria. Ubi fuint tres ꝯmēo. in. v. fe. fiat vna.

Dñica. ii. tota cantet hyſto. In lau. vna ā. ¶ Fe. ii. de ſctā fide. Inuit. ſim. iii. lec. ¶ Fe. iii. de martyribꝰ. Inuitat. du. tres lec. ¶ Fer. iiii. de feſto loci. ¶ Fer. v. de ſctō dionyſio. ix. lec. ſine expōne. Cpm. Iuſtoꝝ aie. ¶ Fe. vi de marty. Inuit. ſim. iii. lec. de cōi plurimoꝝ martyꝝ. ¶ Sabbato de ſctā maria. Ubi fuūt. iii. ꝯmēo. in. vi. fe. fiat vna. ⁊ memo. de martyribus.

Dñica. iii. de ſeruitio dñicali. In lau. vna an. Ad veſ̄ ſcti edwardi. mēo de dñica ſub ſilentio. ¶ Fe. ii. de ſctō edwardo. Inferiꝰ du. Ad vſ̄. ſolē. mēo. de ſctā maria. ⁊ prio de ſctō calixto priuati. ¶ Fe. iii. de ſcā maria: ⁊ mēo. de martyre. ¶ Fe. iiii. de ſcō wulſtano. ix. l'c. de cōi ¶ Fer. v. de ſctō michaele in mōte. ix. lec. ſine expōne. ¶ Fe. vi. de ſcā etheldreda. ix. l'. oia de cōi vniꝰ v̄gis nō marty. ¶ Sabbō de ſcō luca cū mēo. d̄ ſcā fredeſwida ſolē. ſed prio de dñica: ⁊ de trinit. priuati ſine ꝓceſſiōe

Dñica. iiii. de ſancta fredeſwida. ix. lec. Dñia de cōi. vnius virginis ⁊ nō martyris. Veſpere erūt de virgine ⁊ memo. de feſto loci. ¶ Fe. ii. de feſto loci. ¶ Fer. iii. de virginibꝰ: ſine regimine chori. Inuitato. du. ¶ Fe. iiii. de fer. Et dicat primū ℞. feriale. Miſſa dñicalis. ¶ Fer. v. de ſctō romano cū noc. ¶ Feria. vi. de ſancta maria. ¶ Sabbō de ſctis criſpino ⁊ criſpiniano ix. lc. mēoria ⁊ medie lc. de trāſlatiōe ſci iohis de beuerlaco cū V̄ ⁊ ℟us de ſcdo noct. Ultīe lec. de expōne euāgelii Deſcēdēs ieſus de mōte. Ubi fiūt. iii. ꝯmēo. in. iiii. feria fiat vna ꝯmēo. ⁊ tūc miſſa dn̄icalis dꝫ i capl'o i dn̄ica. Dn̄ica. v. tota cātet hyſt. In lau. vna ān. ¶ Fer. ii de fer. ⁊ dicat vnū ℟. feriale: vel duo. Ubi fiūt. iii. ꝯmēo. Miſſa de vigilia. ¶ Fer. iii. de apl'is ſymone ⁊ iuda iferius dup̄. Ad. ii. vſ. ſolē. mēo. de feſto loci. ¶ Fer. iiii. de feſ. loci. ¶ Fer. v. de ſcā maria. ¶ Fer. vi. de ſcō q̄ntino cū noct. miſſa de vigilia. ¶ Sab. feſtū oīm ſctoꝝ mai⁹ dup̄. Ad vſ. mēo. de dn̄ica/ ⁊ de triū. ſꝫ nulla ꝓceſſio.

¶ Lra dn̄ical' E. iiii. nonas nouēbꝛis tota cātet hyſto. Uidi dn̄m. ⁊ mēo. tm̄ de martyrib⁹ ⁊ de triū. Veſpere erūt de dn̄ica/ ⁊ fiāt vigilie moꝛtuoꝝ cū pleno ſeruitio in craſtino. Feſtū ſctē wenefrede differat i tertiā feriā ¶ Fer. ii. de ꝯmēoꝛatōe aiaꝝ. ¶ Fer. iii de ſctā wenefreda. ix. lec. ¶ Fer. iiii. de fer. ⁊ dicant ℟ia ferialia. Epl'a ⁊ euāge. illi⁹ fer. ¶ Fer. v. de ſctō leonardo. ix. lc. ¶ Feria. vi. de feſto loci. ¶ Sabbō de ſctā maria. Ubi fiunt tres ꝯmēo. i. iiii. fer. fiat vna ꝯmēo. ⁊ ℟ia fer. omittāt. Dn̄ica. ii. de ſeruitio dn̄icali/ medie lec. de ſcō theodoro. In laud. oēs añe dicunt. Nonū ℟. Sūme trinitati. ¶ Fer. ii. de feſto loci. ¶ Fer. iii. de ſctō martino. Inuitat. trip. ix. lec. ⁊ mēo. de martyꝛe. ¶ Fer. iiii. de ſeruitio octa. ſcti martini tres lec. miſſa. Salus ppl'i. ¶ Feria. v. de ſctō bꝛitio. iii. lec. Inuit. dup̄. mēo. de oct. ¶ Feria. vi. de ſctā maria/ ⁊ mēo. de octa. ¶ Sabbō de ſctō machuto. ix. lec. medie lec. de ſcō martino: cū V̄. ⁊ ℟us ſcd̄ꝫ oꝛdinē. Ubi fiūt tres ꝯme. i. iiii. fer. fiat vna ꝯmēo. Et tūc ad mēoꝛiā de octa. dꝫ ān. Sacerdos dei, cum ſe quentibus. Ad veſpas ſcti edmūdi mēo. de ſctō machuto/de octa. de dñica/de trinitate/⁊ fiat ꝓceſſio ad altare ſcti edmūdi ſi fuerit in eccleſia/⁊ poſtea ad crucem.

Dñica.iii.totū de ſcō edmūdo. Inuita.trip.ix.lec. Ad matut. ꝓnunciet euangeliū ſcđm mattheū abſqꝫ omelia ſcđm Sarū. Tres fiāt mēoꝛie. Miſſa dñical' i cap̄. dicat. ¶ Fer.ii. de ſctō hugone.ix.lec. Et fiant medie lectiōes de ſctō aniano: cum ꝟ. ⁊ ℞us de ſcđo nocturno ¶ Feria.iii de octa.ſcti martini/tres lec.cū ℞. O beatum virum. ¶ Fer.iiii. de feſ.loci. ¶ Feria. v. de ſctō edmundo.ix.lec. ℞. Percepturus. Cap̄. Beatus vir ꝗ ſuffert. ¶ Feria. vi. de ſcā maria. Ubi fiūt tres ꝯmēo.i.iii. feria fiat vna cōmēoꝛatio/ ⁊ memo. tm̄ de octa. ⁊ ℞. O beatū virū omittatur illo anno: quia non debet cātari infra octa. ¶ Sabbō de ſctā cecilia.ix.lec cp̄. Dñe deus meus. Ad veſpas de ſctō clemente/ mēo. de ſctā cecilia/de ſancta felice/de dñica/cuꝫ oꝛatione. Excita. de trinitate/ et pꝛoceſſio fiat.

Dñica.iiii. de ſancto clemente.ix.lec.memo. de ꝟgine de dñica an̄. Cum ſubleuaſſet. ⁊ de trinitate. ¶ Fer.ii. de ſctō griſogono. Inuita.ſimpl.iii.lec. cum ꝟ. Glīa et honoꝛe. ℞. de tertio noc.cū ℞. Percepturus. ¶ Feria tertia de ſctā katherina.ix.lec. cp̄ꝫ. Cōfiteboꝛ. ¶ Feria quarta de ſctō lino. tres lec. de cōi. Cp̄m. Oīs pōtifex: ⁊ miſſa dñicalis cantetur pꝛo miſſa de die. ¶ Feria. v. de feſto loci. ¶ Feria. vi. de ſctā maria. In miſſa cantꝰ ſuꝑ kyꝛie. Omnipotens. Spiritus ⁊ alme. ⁊ Bñdictus mariefilius. Ubi fiūt tres ꝯmēo.i.iiii. feria fiat vna cōmemo. ⁊ tunc miſſa dñicalis cātetur feria ſcđa ꝓ miſſa de die. ¶ Sabbō de martyꝛibꝰ: cū noc. miſſa de vigilia. Ueſpere erunt de pꝛima dñica aduentus dñi. ⁊c.

¶ Littera dñicalis E.ii.kal. Decēbꝛis totā cātet hyſtoria Aſpiciēs. ⁊ ſolēnis mēo. de ſctā maria. Veſpe erunt de apľo andꝛea cū oꝛōne. Maieſtatē tuā. ⁊ due mēo. ſolēnes: ſcʒ de dñica / ⁊ de ſctā maria. ¶ Fer.ii. de ſcō andꝛea īferius dup̄. ⁊ mēo. de aduētu: ⁊ de ſancta maria. ¶ Fer.iii. ⁊ .iiii. de ꝯmēoꝛatōib⁹. ¶ Fer.v. de ſcō oſmūdo.ix.lec. fiant de cōi vnius epi ⁊ ꝯfeſſoꝛis. ¶ Feria.vi. de ſancta maria. ¶ Sabbato de ſctō nicolao. Inuitatrip̄.ix.lec. mēo. de octa. de aduētu / ⁊ de ſancta maria.

Dñica.ii. aduētus totū de dñica / mēo. de octa. cū miſſa ī capľo. Ad vš. ſolēnis mēo. de dñica. ¶ Fer.ii. Conceptio btē marie v̄ginis cū ꝓceſſione ante miſſaʒ. Ad.ii. vš. mēo. de feſto loci: ⁊ de aduētu ſolēniter. ¶ Fer.iii. de feſ. loci. ¶ Fer.iiii. de fer. Epľa ⁊ euāgeliū iiii⁹ fer. ¶ Feria v. de ſctā maria. ¶ Fer.vi. de fer. ⁊ dicat ℟. feriale. Epľa ⁊ euāgeliū eiuſdē ferie. ¶ Sabbato de ſctā lucia Vbi fiūt.iii. ꝯmēo. in.iiii. feria fiat vna ꝯmēo.

Dñica tertia aduentus dñi de ſeruitio dñicali. ¶ Feria.ii. de fer. cū ꝓpꝛiis laudib⁹. Miſſa dñical'. ¶ Fer.iii. de fer. Miſſa. Salus populi. ¶ Feria.iiii. de tertio noc. ⁊ ꝓpꝛia ℟ia. ¶ Feria.v. de fer. ℣. de pꝛimo noct. ⁊ ℟. de tertio noct. hyſtoꝛie dñicalis. ¶ Fer.vi. de fer. ℟. de ſcđo noc. dicat. ¶ Sabbato de fer. ℣. de tertio noc. nihil de vigilia ſancti thome: niſi tantū mēoꝛia ad miſſam de ieiunio.

Dñica.iiii. aduentus dñi totū de dñica. Veſpere erūt de ſancto thoma / ⁊ due mēoꝛie. ¶ Feria.ii. de apľo īferius dup̄. Ad veſpas. ā. Sub tuam. ℣. Egredietur virga de radice ieſſe. Oꝛatio. Deus qui de beate marie. ¶ Feria.iii. de ſctā maria. ¶ Feria.iiii. de vigilia natiuitatis dñi. ¶ Feria q̄nta de natiuitate dñi feſtū pꝛici

pale.¶ Feria ſexta de ſancto ſtephano minus duplex.
¶ Sabbato de ſancto iohanne minus duplex.

Dñica infra octa.de ſctis innocētibus minus duplex.
¶ Fer.ii.de ſctō thoma minus dup̄. ¶ Feria.iii.de ſeruitio octa. tres lec.cū regimine choꝛi. In lau.vna ān.
¶ Feria.iiii.de ſctō ſilueſtro.ix.lec. medie lc̄.de natiuitate dñi:cū ℣.⁊ ℟is de ſcdo noc. ¶ Feria.v.de circunciſione dñi minus dup̄. ſolēnis mēoꝛia de ſctō ſtephano. ¶ Feria.vi.de octa.ſcti ſtephani.iii.lec.cū regimine choꝛi. In laud.vna ān. Veſpere erūt de ſctō ſtephano
¶ Sabbato de octa.ſcti iohānis. Veſpere erūt de ſancto iohanne/et memoꝛia de ſanctis innocentibus.

Dñica pꝛima poſt circunciſionē de octa.innocētium. Veſpere erūt de innocētibus/⁊ mēo.de ſancto thoma ⁊ de ceteris ſanctis. ¶ Feria ſcda de vigilia epyphanie. ¶ Feria.iii.dies epyphanie feſtū pꝛīcipale. ¶ Quotidie per octa. fiat mēoꝛia de ſancta maria. ¶ Fer.iiii. de octa.mēoꝛia de martyꝛibus ad veſpas. ¶ Fer.v.vi. et ſabbato de ſeruitio octauaꝝ epyphanie.

¶ Sequitur pꝛimū F.

¶ Littera dñicalis F.xiii.die ianuarii fiat ſeruitiū de octa.epyphanie/medie lec.de ſctō hylario/⁊ hyſto. Domine ne in ira.ichoet cū mēo.ān. Peccata mea.⁊ poſtea mēo.de ſctā maria. ¶ Fer.ii.iiii.⁊.vi.de feriali ſeruitio/⁊ nihil de ſctis ibi ꝯtingētib⁹:niſi tm̄ mēo.ad veſperas:⁊ mat.btē marie. Et i his trib⁹ fer.nō dīr ℟ia de hyſto.dñicali:ſ; ℟ia q̄ ītitulant i ſuis ꝑpꝛiis feriis ⁊ in his trib⁹ fer.dīr.iii. miſſe dñicales:ſcȝ In excelſo thꝛono. Ois terra ⁊ Adoꝛate. ¶ Feria.iii.⁊.v.de ꝯmemoꝛatiōib⁹. Vbi fiūt tres ꝯmēo.in hac ebdomada nihil fiat de tertia ꝯmēo. ¶ Sabbō de ſctō wulſtano.ix.lect.

de cōi. Et in .v. fe. ad miſſā dꝛ kyꝛiel. Oīps Spūs ⁊ alme ⁊ Vñdictꝰ marie filꝰ. Claudat̄ all'a. In feſtis triū lec. vſqꝫ ad caput ieiunii dꝛ noc. ⁊ nulla memo. de fer.

Dñica in .lxx. totū de dñica. ¶ Fer̄. ii. de ſctā agnete. ix. lec. Cpm. Cōfiteboꝛ. ¶ Fer. iii. de ſctō vincentio. ix. lec. ¶ Fer. iiii. de mart. fabiano ⁊ ſebaſtiano. ix. lec. cp̄. Iuſtoꝝ aie. ¶ Fer̄. v. de feſto loci: ⁊ mēo. de ſcā maria: ¶ Fe. vi. de ſctō paulo. Inuit̄. dup. ix. lec. ¶ Sabbō de ſctā maria ℟. ferialia omittant̄.

Dñica in .lx. totū de dñica. memo. tm̄ de ſctō iuliano ¶ Fe. ii. de ſctā agnete cū noc. Cpm. Dñe deus meus ¶ Fer̄. iii. de feſto loci. ¶ Fe. iiii. de ſctā batilde cū noc. ⁊ ℟. Regnū mūdi. ¶ Fe. v. de ſctā maria. ¶ Fe. vi. de ſctā bꝛigida cū noc. Cpm. Qui gloꝛiat̄. ¶ Sabbato de purificatiōe marꝰ du. Ad ſcdas vſ̄. hyꝰ. Quod choꝛus ⁊ fiat ſolemnis memo. de dñica tm̄. Ubi fiūt tres ꝯmemo. in quarta feria fiat vna.

Dñica in .l. tota cantet̄ hyſto. ⁊ memo. de ſctō blaſio Ad veſ̄. an. Sub tuā. ¶ Fe. ii. de ſctā maria. ¶ Fer̄. iii de ſctā agatha. ix. lec. Cp̄. Cōfitebor. ¶ Fer̄. iiii. in capite ieiunii de fer. Ab hac quarta feria vſqꝫ poſt paſcha nihil fiat de feſtis triū lec. niſi tm̄ memo. ad veſ̄: et ad matutinas de ſancta maria. ¶ Fe. v. vi. ⁊ ſabbō de ieiunio. In ſabbato dicant̄ ℟ia ferialia.

Dñica pꝛima quadꝛageſime totū de dñica: ⁊ nihil de ſancta ſcolaſtica niſi ad veſperas et matutinas beate virginis. ¶ Fer̄. ⁊ ceteris feriis ꝑ ebdomadā de ieiunio. ¶ Fer̄. iiii. ⁊ ſabbō dicat̄ ℟. feriale. ¶ Fe. v. ad vſ̄ beate marie de ſancto valentino.

Dñica .ii. quadꝛageſime de ſeruitio dñicali. ¶ Fer̄. ii. iii. iiii. v. ſab. de ieiunio. In .iiii. fe. dꝛ pꝛimū ℟. feriale ⁊

aliud i ſabbato:cū ℞.Pater peccaui. ¶ Fer.vi.de ſctō petro.Inuita.triplex.ix.lectiōes.

Dñica.iii.xl.de hyſt.dñicali.Veſpe eēt de ſcō mathia: ⁊ ſolē.mēo.de dñica. ¶ Fer.ii.de ſcō mathia īferiꝰ dup̄. ¶ Fer.iii.iiii.⁊.v.de ieiunio/⁊ i.iiii.fer.dicat̄ pꝛimū ℞ feriale/⁊ alia duo i.v.fer̄. ¶ Feria.vi.de ſcō dauid.ix.lec.Oro.⁊c.de cōi. ¶ Sabbō de ſctō cedda.ix.lc̄. ¶ In āno biſextili fiat ſeruitiū de ſctō mathia i.ii.fer.Et ab hinc vſqꝫ ad quartā diē mēſis auguſti accipiat̄ pꝛimū E.ꝑ lc̄a dñicali:⁊ ichoet̄ ad quartā dñicam.xl.

Dñica.iiii xl.totū de dñica. ¶ Feria.ii.⁊ cetis feriis ꝑ ebdo.de ieiunio. ¶ Fer.iiii.⁊ ſab.dicat̄ ℞.feriale/i.v.feria ad veſpas beate marie/mēo.de ꝟginibus.

Dñica i paſſione dñi tota cātet̄ hyſt. ¶ Fer.iii.de ſcō gregoꝛio īferius dup̄.ix.lec.Cp̄.Ecce ſacerd̄. ¶ Fer.ii.iiii.v.vi.⁊ ſabbū de ieiunio.In q̇nta feria dicat̄ octauū ℞.hyſtoꝛie:cum duobus ferialibus.

Dñica i ramis palmaꝝ totū de dñica ¶ Feſtū ſctōꝝ edwardi:cuthberti:⁊ bñdicti differāt̄ vſqꝫ ad eoꝝ trāſlatiōes. ¶ Fer.ii.⁊ cetis fer̄.ꝑ ebdō.de ieiunio. ¶ Fer.iii.dicāt̄ exeq̄e moꝛtuoꝝ cū.ix.lec.⁊ miſſa in craſtino.

Die paſche ⁊ ꝑ ebdo.totū de ſolēnitate feſti. ¶ Feſtū annūciatiōis btē marie differat̄ vſqꝫ ad.v.ydꝰ apꝛilis. In dñicis diebꝰ vſqꝫ ad aſcēſionē qñ fit ſeruitiū de aliquo ſcō fiat mēo.ſolēnis de dñica ad vtraſqꝫ vſ̄ ⁊ mat̄.ſꝫ nō ad miſſaꝫ.Dibꝰ feſtis cū regimie choꝛi vſqꝫ ad vigiliā aſcēſiōis fiat ſolē.mēo de reſurrectiōe ad vſ̄.matut̄.⁊ ad miſſam niſi i inuētiōe ſctē crucis: ⁊ i ſabbati ad vſ̄.Bñdictiōes feriales nō dñr: vſqꝫ poſt Deꝰoim.

Dñica i albis pꝛia poſt paſcha minꝰ dup̄.totū de ſeruitio dñicali/memo.de reſurrectiōe cū miſſa:nō dꝫ ad mēoriā Deus q̄ hodierna die. ſʒ Deus q̄ p vnigenitū. ¶ Fer.ii.de feri.℟.Dign⁹es.Miſſa dñical. ¶ Fer.iii. de feſto loci.¶ Fer.iiii.de ſctō richardo.iii.lec.de cōi cū regimine choꝛi.¶ Fer.v.de ſcō ābꝛoſio īferi⁹du cp̄,Ecce ſacerdō. Ad mat.legant lec.de pꝓprietate nō de omel. ¶ Fer.vi.de fer.℟.Locutus.Epl'a ꝛ euāge.illius fer. ¶ Sab.de ſcā ma. Ubi fiūt.iii.ɔme.i.vi.fer.fiat vna.

Dñica.ii.poſt paſcha totū de ſerui.dñicali/tertiū ℟. a duob⁹ cantet.In lau.vna ān.¶ Fer.ii.de fer.℟.Dignus es.Miſſa dñical. ¶ Fer.iii.de annūciatione beate marie min⁹ dup̄.ꝛ pceſſio fiat ante miſſaʒ.Veſpere erūt de feſto:ꝛ ſolēnis mēo.de reſurrectiōe.¶ Fer.iiii. de fer.℟.Locutus.Epl'a ꝛ euāgeliū eiuſdē ferie.¶ Feria.v.de feſ.loci ¶ Fer.vi.de fer.℟ Vidi poꝛtā.Miſſa eiuſdem ferie. ¶ Sabbato de ſancta maria. Ubi fiūt tres ɔmēo. i quarta feria fiat vna ɔmēo. Et tūc i ſexta feria dicatur ℟.Locutus. cum ſequentibus.

Dñica.iii.poſt paſcha de ſerui.dñicali:ꝛ mēo.de martyꝛib⁹.tertiū ℟.a duob⁹ cātet.In lau.vna ān. ¶ Fer. ſcda de fer.℟.Dign⁹es.Miſſa dñical.¶ Fer.iii.de feria.℟.Locutus.miſſa.Sal⁹ ppl'i. ¶ Fer.iiii.de fer.℟ Vidi poꝛtā.Epl'a ꝛ euāgeliū illi⁹fer.¶ Fer.v.de feſ.loci.¶ Fer.vi.de ſctō alphego.iii.lc. de cōi ſine regimine choꝛi.¶ Sabbō de ſcā maria.Ubi fiūt.iii.ɔmēo.in.iii. fer.fiat vna.ꝛ tūc i.iiii.fer.dñr ℟.iiii.fer.ſcʒ Vidi poꝛ.

Dñica.iiii.poſt paſcha de ſerui.dñicali.℟.Si oblit⁹. tertiū ℟.a duobus cantet.In lau.vna ān. ¶ Fer.ii.de feſto loci pꝓpter vſ.hñdas.¶ Fer.iii.de ſcō geoꝛgio minus dup̄.¶ Fer.iiii.de fer.℟.Narrabo.cū miſſa dñicali.¶ Fer.v.de ſcō marco īferi⁹ dup.¶ Fer.vi.de fe.℟. Hymnū.¶ Sab.de ſcā ma.Ubi fiūt tres ɔmēo. i ſexta fer. fiat vna ꝯme. ⁊ oĩa ℟ia de .iii. ⁊ .iiii. fer. ꝑtermittãt.

Dñica .v. poſt paſcha de ſeruitio dñicali/ tertiuꝫ ℟. a duobus cantet. In lau. oẽs añe dñr. ¶ Feſtũ ſcti vitalis differat. ¶ Feria .ii. de ſctõ vitale .iii. lec. cũ regimine choꝛi/ mẽo. de ieiunio cũ ℣. Surrexit dñs de ſepulchꝛo. ⁊ mẽo. de reſurrectiõe. Miſſa de ieiunio in ꝓceſſione dr̄. ¶ Fer. iii. de ſctã maria. ¶ Fer. iiii. de apl̄is iferius du. Ad matut. fiat mẽo. de vigilia: ſed nõ ad miſſaꝫ. miſſa de vigilia dr̄ in ꝓceſſione. Ad vſ̄. de aſceñ. dñi mẽo. ſolẽniter de apl̄is. ¶ Fer. v. dies aſcẽſiõis feſtũ pꝛicipale Ad .ii. vſ̄. fiat ſolẽnis mẽo. de ſctã cruce: ꝓcedendo ad crucẽ. añ. O crux glioſa. In redeũdo de ſctã maria cuꝫ oꝛatione. Concede q̃s deus fragilitati. Nulla mẽoꝛia fiat de martyꝛibꝰ. ¶ Feria ſexta de ſctã cruce minus duplex: ⁊ ſolẽnis mẽoꝛia de martyꝛibꝰ cũ añ. Lux ꝑpetua. minoꝛ: ⁊ cũ mẽo. de octa. ¶ Sabbato de octa. añe ⁊ ℟ia de .vi. fer. Ad veſpas nulla mẽo. nec pꝛoceſſio.

Dñica īfra oct. aſceñ. totũ de dñica: ⁊ mẽo. de oct. tertiũ ℟. a duobꝰ cãtet. Ad vſ̄. de ſctõ iohãne: mẽo. de dñica: ⁊ de oct. ¶ Fer. ii. de ſctõ iohãne euãgeliſta: ⁊ mẽo. de octa. ¶ Fer. iii. de ſctõ iohãne de beuerlaco .iii. lec. cũ regimine choꝛi: mẽo. de oct. ¶ Fer. iiii. de oct. añe ⁊ ℟ia de ſabbõ. ¶ Feria .v. de oct. Inui. trip. ad vſ̄. añ. Sub tuã. ⁊ de martyꝛibꝰ. ¶ Fer. vi. de ſctã maria: ⁊ mẽo. de martyꝛibus. ¶ Sabbato de vigilia pentheco.

Die pẽtheco. ⁊ ꝑ ebdo. totũ de ſolẽnitate feſti. ¶ Nota ꝙ iſto anno due dñice ꝑ eſtatẽ debent differri: qꝛ ſunt .xxvii. dñice. Una dñica differat̃ infra oct. coꝛꝑis xp̄i/ ⁊ alia differatur in natiuitate marie.

Die ſctẽ trinitat̃ totũ de feſto. Ad .ii. vſ̄. fiat mẽo. ſub ſilẽ. de ſcõ dũſtano: ⁊ nihil de ſcã potẽtiana. ¶ Fer. ii. de ſancto dunſtano.ix.lec.medie lec.de oct.trinita. veſperūt de feſto.⁊ mēo.de feſto loci ¶ fe.iii.de feſto loci.⁊ memo.de oct. ¶ fe.iiii.de ſcā maria:⁊ memo.de octa, ¶ fe.v.feſtū coꝛpis xp̄i maiꝰ du. Ad ſcđas vſ̄.an. Sapientia.p̄s.hyꝰ.⁊ ℣.ſicut ad pꝛimas vſ̄.Et ſic quotidie ꝑ oct.qn̄ de oct.agit. ¶ Fe.vi.de oct iii.lec.cū regimine choꝛi.⁊ memo.de oct.trinita. ¶ Sabbō de ſctō aldelmo.ix.lec.Medie lec.de ſctō vꝛbano.⁊ mēo.de vtriuſqꝫ oct.Ad veſ̄.ſcti auguſtini memo.de ſctō aldelmo:⁊ de oct.cū an.O q̄ ſuauis nihil fiat de dn̄ica:nec de triñ. neqꝫ fiat pꝛoceſſio:qꝛ iſta dn̄ica differatur.

Dn̄ica infra oct.coꝛpoꝛis xp̄i totū de ſctō auguſtino Inferiꝰ du.⁊ ſolēnis mēo.de oct.triñ.Ad pꝛimā.ā.Gratias tibi ¶ fe.ii.de oct.℣.⁊ ℟.de.ii noc. ¶ fer.iii.de oct.℣.⁊ ℟.de.iii.noc.⁊ memo.de ſancto. ¶ fer.iiii.de oct.℣.⁊ ℟.de pꝛimo noc.Ad vſ̄.hec ſola an.p̄s.Dixit dn̄s.⁊ cetera oīa ſicut ad pꝛimas veſ̄.feſti. ¶ fer.v.de oct.Inuita.tri.ix.lec.Ad ſcđas veſ̄.an.Sapiētia.p̄s.Dixit dn̄s.cū aliis p̄is.octa.hyꝰ.Sacrꝫ ſolē.℣.Panē de celo.mēo.de feſto loci.⁊ de virgine. ¶ fe.vi.de feſto loci:⁊ mēo.de ſctā petronilla. ¶ Sabbō de ſctā maria ⁊ memo.de marty.Ad veſ̄.de dn̄ica.℟ Deum time. memo.de martyꝛibꝰ:⁊ de trinitate:⁊ ꝓceſſio fiat. Et dꝫ p̄s.Ad te leuaui.in die ſancti ſampſonis.

Dn̄ica.i.poſt oct.coꝛpis xp̄i inchoetur hyſto. Deꝰ oim. medie lec.de martyꝛibus.In lau.oēs aīe dn̄r. ¶ fe.ii.de fer.℟.de pꝛimo noc.Miſſa.Salus ppli ¶ fer.iii.de feſto loci. ¶ fer.iiii.de martyꝛibꝰ.Inuita.du.iii.lec: ¶ fe.v.de fer.℟.de.ii.noc. ¶ fe.vi.de fe.⁊ dꝫ pꝛimū ℟.feriale.Miſſa de ſcā cruce. ¶ Sabbō de ſctā maria Ubi ſūt tres ꝯmēo.in.v.fe.fiat vna ꝯmēo. Et tunc in vi.le.vꝫ ℞.de.ii.noc.Epl'a ⁊ euãgeliũ.iiii.fer. Ad veſ̃ ſancti edmundi memo.de marty.de dñica: ⁊ de trinitate:⁊ ꝓceſſio fiat.

Dñica.ii.totũ de ſctõ edmũdo.medie lec.de mart.iii. memorie dñr.¶Fe.ii.de feſto loci. ¶Fe.iii đ ſctõ barnaba apl'o. Inuit.tri.ix. lec. ¶Fer.iiii. de martyribꝰ. Inuita.du.iii.lec.¶Fe.v.de fe. ⁊ dñr ℞.de.i.noc.miſſa dñicalis.¶Fer.vi.de ſctõ baſilio.Inuita.ſim.iii.lc. de cõi.¶Sabbato de ſctã maria ⁊ mẽo.de martyribꝰ Ubi fiũt tres ꝯmemo.in.v.feria fiat vna cõmemorat. Et miſſa dñicalis dicit in capitulo in dñica.

Dñica.iii.totũ de ſctõ richardo.medie lec.de marty. ⁊ tres mẽo.¶Fe.ii.de feſto loci.¶Fe.iii.de martyribꝰ Inuit.du.iii.lec.cũ ℞.Hec eſt ꝟa fra.¶Fe.iiii.de marty.Inuit.du.iii.lec.cũ ℞.Hec eſt ꝟa.¶Fe.v.de ſancto edwardo.ix.lec.de alio feſto. Ad vſ̃ an.Iſte ſcũs.Cp̃. Btũs vir q̇ in ſa.℞.Btũs vir q̇ ſuf.¶Fe.vi.de ſcã maria.¶Sabbõ đ ſcõ albano.ix.lec. Ad vſ̃.an.Btũs vir Cp̃m.Iſte ſctũs.℞.Percepturꝰ. Ubi fiũt tres ꝯmẽo. in.iii.fer.fiat vna.¶Sabbõ ad veſ̃. memoria de ſctõ albano:de virgine:⁊ de trinitate ⁊ ꝓceſſio fiat.

Dñica.iiii.de ſeruitio dñicali.medie lec.de ſctã etheldreda cũ ℞io Regnũ mũdi. In lau.vna an.miſſa de virg.in capl'o vꝫ cũ mẽo.de ꝟgine. In ſũma miſſa mẽo. de trinitate ⁊ de oībꝰ ſctis tm̃. Ad vſ̃.mẽo.fiat de dñica ſub ſilẽtio.¶Fer.ii.de ſctõ iohẽ bapt.minꝰ du.ix.lc. Ad ſcđas vſ̃.ſolẽ.mẽo.de feſto loci.¶Fer.iii.de feſto loci:⁊ memo.de oct.¶Fe.iiii.de martyribꝰ. Inuit.dup. iii.lec.⁊ mẽo.de oct.¶Fe.v.de ſctã maria. Ad ꝯpleto. ſcti leonis.ſup Te lucis vꝫ cãtus dñicalis.¶Fe.vi.de ſcõ leone cũ noc.¶Sabbõ de apl'is petro ⁊ pau.minꝰ du.ix.lec. Ad vſ̄.due mēo.fiāt ſub ſilētio ⁊ nulla ꝓceſ.

Dn̄ica .v.de ſctō paulo.Inuit.tri.mēo. de ſctō petro. de oct.ſcti iohis de dn̄ica ⁊ de trini.¶ Feria.ii.de ſctā maria.⁊ mēo.de oct. Ad vſ̄.de viſitatiōe beate marie ¶ Fe.iii.de viſitatiōe btē ma.feſtū maiꝰ du.⁊ oct.cum regi.choꝛi.¶ Fe.iiii.de oct.viſitatiōis.iii.lec. ¶ Fe.v.ð ſctō martino.ix.lecc.medie lec.de octa.aploꝝ.⁊ ſolennis mēo.de octa.viſitatiōis.¶ Fer.vi.de oct.viſitationis btē marie.¶ Sabbō de oct.aploꝝ:⁊ mēo.tm̄ de viſitatiōe. Ad vſ̄.de ſctō thoma ſolēnis mēo.de oct.viſitatiōis:⁊ pꝛimo de oct. aploꝝ de dn̄ica ⁊ de trinitate pꝛiuatim:nulla ꝓceſſio fiat ante crucem.

Dn̄ica.vi.de ſctō thoma feſtū minꝰ du.mēo.vtſ̄.miſſa dn̄icalis dꝫ in caplo.¶ Fe.ii.de oct.viſitatiōis.iii.lc. ¶ Fe.iii.de oct.viſitatiōis.ix.lec.mēo. de martyꝛibus. ¶ Fe.iiii.de mart.cū ℟.Hec eſt va.¶ Fe.v.de ſctō bn̄dicto.ix.lec.¶ Fe.vi.de feſ.lo. ¶ Sabbō de ſcā maria Ubi fiūt.iii.ꝯmēo.i.iiii.fe.fiat vna ꝯmēo. Ad vſ̄.reliq̄a cū mēo.de dn̄ica ⁊ ð trini.ſub ſilētio.ſed nulla ꝓceſſio

Dn̄ica.vii feſtū reliq̄aꝝ.Quotidie ꝑ oct.de quocūqꝫ fit ſeruitiū fiat mēo.de reliq̄s.cū oꝛōne. Pꝛeſta q̄ms oīps deꝰ vt ſctōꝝ tuoꝝ quoꝝ reli. Ad ſcðas vſ̄.fiat memo.ſub ſilētio de ſctō ſwithuno ⁊ de dn̄ica.¶ Fe.ii.de ſwithuno ſociiſqꝫ eiꝰ.ix.lc.de cōi ¶ Fe.iii.de ſctō oſmūdo ix.lec.totū de cōi vniꝰ ꝯfeſſoꝛis et pōti.¶ Fe.iiii.de ſcō kenelmo.iuit.du.iii.lec.¶ Fe.v.de feſ.lo. ¶ Fe.vi. de ſctā ma.¶ Sabbō de ſctā margareta.ix.lec. Ad vſ̄ de dn̄ica. mēo de ſcā margareta de ſcā pꝛaxede ⁊ de reliq̄s.⁊ poſtea ð trini.⁊ ꝓceſſio fiat ð dn̄ica.ā.Mōtes gelboe.p̄.Magn̄ Ubi fiūt.iii.ꝯmēo.in.iiii fe.fiat vna.

Dn̄ica.viii.de ſeruitio dn̄icali.medie lc.de ſctā pꝛaxe

.Secundū F.xviii.xiii.x.ii.

de. In lau. vna an. ¶ Fe.ii. de ſcā maria magđ. Inuit. tri.ix.lec. ⁊ memo. de abbate. ¶ Fer.iii. de feſto loci et mēo. de martyꝛe. ¶ Fe.iiii. de ſcā criſtina cū noc. ⁊ miſſa de vigilia cū mēo. de ꝟgine. ¶ Fer. v. de ſctō iacobo Inferi⁹ du. Ad ſcđas veſ. mēo. de ſcā anna. ¶ Fe. vi. đ ſctā anna. Inuit. tri.ix.lec. Ad veſ. de ſctā anna: mēo. de ſctā maria. an. Sub tuā. ⁊ de doꝛmiētib⁹. ¶ Sabbato de ſctā maria. ⁊ memo. de martyꝛibus.

Dñica. ix. cantet hyſto. ⁊ medie lec. de ſctō ⁊ mēo. de ſctō ſāſone. In lau. vna an. ¶ Fer.ii. de marty. Inuit. du.iii.lec. ¶ Fe.iii. de feſto loci. ⁊ mēo. de marty. ¶ Fe. iiii. de ſctā ma. ⁊ mēo. de ſctō germano. ¶ Fe. v. de ſcō petro. Inuit. tri.ix.lec. ⁊ mēo. de machabeis. ¶ Fe. vi. de ſctō ſtephano. Inuit. du.iii.lec. Cpm. Dis pontifex ¶ Sabbō de īuentiōe ſcti ſtephani.ix.lec. Cp̄. Iuſtoꝝ aīe. Ubi fiūt.iii. ꝯmēo. in.ii.fe. fiat vna. ⁊ mēo. de marty. Veſpe erūt de dñica cū R. Gyꝝ celi. Ab hac die vſqꝫ ad inceptionē hyſto. Dñe ne in ira. accipiat ſextū. F

¶ Sequitur ſcđm F.

¶ Nota ꝙ qñ luna currit p. vii. ⁊ lr̄a dñicalis F. et in eodē anno fuerit biſextus. tūc accipiat.iii. F.

¶ Littera dñicalis F. xiii. die Ianuarii totū officiū de oct. epyphanie. Medie lec. de ſctō hylario. mēo. de ſctā maria. ¶ Fe.ii. de ſctō felice. Inuit. ſim.iii.lec. Cp̄. Dis pōtifex. Ad nullam dñr quinqꝫ collecte. ¶ Fe.iii. de feſto loci. ¶ Hic incipiūt quotidiane exequie moꝛtuoꝝ. ¶ Fe.iiii. de ſctō marcello. Inuita. ſim.iii.lec. Cp̄. Dis pōtifex. ¶ Fe. v. de ſctō ſulpitio. Inuita. ſimp. tres lec. ¶ Fe. vi. de ſancta maria. ¶ Sabbō de ſctō wulſtano ix.lec. de cōi. Ubi fiūt tres ꝯmēo. in. v. fe. fiat vna commemo. Ad cōpletoꝛiū. p̄s. Ad te leuaui.

Secundū f. xviii. xiii. x. ii.

Dñica pͥma poſt oct. epyphanie tota cātet᷑ hyſtoꝛia. Dñe ne i ira. Et feſtū ſctoꝝ fabiani ⁊ ſebaſtiani differat᷑ i craſtinū ſcti vincētii. In lau. oēs añe dñe. ¶ Feria ſcđa de ſctā agnete. ix. lc. Cp̄z. Cōfiteboꝛ. ¶ Fer. iii. de ſctō vincētio. ix. lc. ¶ Fer. iiii. de marty. fabiano ⁊ ſeba. ix. lec. Cp̄. Iuſtoꝝ aīe. ¶ Fer. v. de feſ. loci. ¶ Fer. vi. de ſctō paulo. Inui. trip̄. ix. lec. ¶ Sabbato de ſcā maria In miſſa cātus ſup kyrie. Omip̄s. Spūs ⁊ alme. ⁊ Benedictus marie filius. Et due miſſe dñicales. Ois tra. ⁊ Adoꝛate. cātent᷑ ꝑ ebdomadā i caplo. Claudat᷑ alla.

Dñica in lxx. totū de dñica / ⁊ mēo. tm̄ de ſctō iuliano ¶ Fer. ii. de ſctā agnete. cū noc. Cp̄z. Dñe deus meus. ¶ Fer. iii de feſto loci. ¶ Fer. iiii. de ſctā batilde cū noc. ⁊ cū ℟. Regnū mūdi. ¶ Fer. v. de ſctā maria. ¶ Feria ſexta de ſcā brigida cū noc. ⁊ cū ℟. Induit me. ¶ Sabbato de purificatōe btē marie feſtū maius dup̄. Scđe veſpe erūt de feſto: ⁊ ſolē. mēo. de dñica. Hyꝰ. Nō choꝛꝰ batū. nulla mēo. de ſctō blaſio: ⁊ ℟ia ferialia omittāt᷑ Ubi fuūt tres ꝯmēo. in quarta feria fiat vna ꝯmēo. Et tunc in ſexta feria dicunt᷑ ℟ia de pͥmo nocturno.

Dñica i lx. totū de dñica / ⁊ mēo. de ſctō blaſio. Ueſpe erūt de dñica / ⁊ mēo. de feſto loci. ¶ Feria. ii. de feſto loci. ¶ Feria. iii. de ſctā agatha. ix. lec. Cp̄. Confiteboꝛ. ¶ Fer. iiii. de ꝯfeſſoꝛibꝰ. iii. lec. cū noc. ¶ Fer. v. de feri. Epl'a ⁊ euāgeliū quarte ferie. ¶ Fer. vi. de fer. cū epl'a ⁊ euāgeliū illiꝰ ferie. ¶ Sabbō de ſctā maria. Ubi fuūt tres ꝯmēo. in ſexta feria fiat vna ꝯmēo.

Dñica in qͥnquageſima totū de dñica: ⁊ mēo. de ſācta ſcolaſtica. ¶ Fer. ii. de feſto loci. ¶ Fer. iii. de ſcā maria: ¶ Feria. iiii. i capite ieiunii totū de fer. ¶ Ab hac die vſqꝫ ad paſcha nihil fiat de feſtis triū lectionū: niſi mēo.

Secundũ F. xviii. xliii. x. ii.

ad veſꝑas ⁊ matut̃. de ſctã maria. ¶ Feria. v. vi. ⁊ ſabbato de ieiunio. Et in ſabbato dicunt ℞ia ferialia.

Dñica pꝛia. xl. totũ de dñica. ¶ Fer. ii. iii. iiii. v. ⁊ ſab. de ieiunio. Et in quarta feria dicũt ℞ia ferialia. ¶ Feria ſexta de ſancto petro. Inuita. triꝑ. ix. lec.

Dñica. ii. xl. totũ de dñica. Scđe veſpe erũt de ſctõ mathia: ⁊ ſolẽ. mẽo. de dñica. ¶ Fer. ii. de ſcõ mathia iferi⁹ duꝑ. ⁊ ſolẽ. mẽo. de ieiu. ¶ Fe. iii. iiii. ⁊. v. de ieiunio/ ⁊ i q̄nta fer̃. ℞ia ferialia parit̃ cãtent̃. ⁊ ℞. Pat̃ peccaui. eo ãno omittat̃. ¶ Fer. v. de ſcõ dauid. ix. lc̃. de cõi. orõ ⁊c. de cõi. ¶ Sabbõ de ſctõ cedda. ix. lec. de cõi. Orõ et cet̃a de cõi. ¶ In ãno biſextili ab hac die vſqꝫ ad iceptionẽ hyſto. In pꝛicipio accipiat̃ ſcđm E. ꝓ lr̃a dñicali.

Dñica. iii. xl. totũ de dñica. ¶ Fer. ii. ⁊ ceteꝛ feriis per ebdomadã de ieiunio/ in. iiii. fer̃. dicat̃ pꝛimũ ℞. feri. et alia duo in ſabbõ. Et in. v. fer. ad vſ̃. ⁊ mat̃. btẽ marie: fiat mẽo. de virginibus perpetue ⁊ felicitatis.

Dñica. iiii. xl. totũ de dñica. ¶ Fer. ii. iiii. v. vi. ⁊ ſabbõ de ieiunio. In. v. fer. dicat̃ ℞. feriale. ¶ Fer. iii. de ſctõ gregoꝛio inferius duplex. Cp̃m. Ecce ſacerdos.

Dñica i paſſiõe dñi totũ de dñica. Feſta ſctõꝝ edwardi: cuthberti: ⁊ bñdicti differãt̃ vſqꝫ ad eoꝝ trãſlatões ¶ Fer. ii. ⁊ ceteris feriis ꝑ ebdo. de ieiunio. In quarta feria et in ſabbato dicũtur ℞ia ferialia.

Dñica i ramis palmaꝝ totũ de dñica. Veſpe erũt de annũciatiõe: ⁊ mẽo. de dñica. ¶ Fer. ii. de annũciatione minus du. ⁊ ſolẽ. mẽo. de ieiunio. ¶ Fer. iii. ⁊ ceteris feriis ꝑ ebđ. de feriali ſeruitio. ¶ Fer. iiii. dñr exeq̇e moꝛtuoꝛum cum. ix. lc̃. ⁊ miſſa in craſtino.

Die paſche ⁊ ꝑ ebđ. totũ de ſolẽnitate feſti ¶ Feſtũ ſci ambꝛoſii differatur vſqꝫ in quartã feriã poſt octauas.

Scđm f.xviii xiii.x.ii.

Dñica ĩ albis pꝛia poſt paſcha minus dup̄.totum de dñica/⁊ mēo.de reſurre.cū miſſa. ¶ Fer.ii.de feri.℞. Dign⁹es.Miſſa dñicał. ¶ Fer.iii.de ſctō ambꝛoſio ĩferius dup̄.Cp̄.Ecce ſacerd. Ad mał.legāł lec.de ꝓpꝛietate nō de omelia. ¶ Fer.iiii.de fer.℞.Locutus.Epła ⁊ euāge.iiii⁹fer. ¶ Fer.v.de feſto loci. ¶ Fer.vi.de fer. Uidi poꝛtā. ¶ Sabbō de ſctā maria. Ubi fiunt tres cōmēo. in ſexta feria fiat vna ꝯmēoꝛatio.

Dñica ſcđa poſt paſcha de ſeruī. dñicali. tertiū ℞.a duobus canteł. In lau. vna āñ.⁊ mēo.de martyꝛibus. ¶ Fer.ii.de fer.℞. Dign⁹es.Miſſa dñicalis. ¶ Fer.iii. de fer.℞.Locutus.Miſſa.Sal⁹ ppłi. ¶ Fe.iiii.de fer. ℞.Uidi poꝛtā. ¶ Fer.v.de feſ.loci.. ¶ Fer.vi.de ſcō alphego.iii lec.de cōi ſine regimie choꝛi. cp̄.Dis pōtifex. ¶ Sabbō de ſcā maria. Ubi fiūt tres ꝯme.i iii.fer.fiat vna ꝯmēo. ⁊ tūc i.iiii.feria dicūtur ℞ia Locutus.

Dñica.iii.poſt paſcha de ſeruitio dñicali/tertiū ℞.a duob⁹ canteł. In lau. vna āñ.Ueſpe erūt de feſto loci ¶ Fer.ii.de feſ.loci. ¶ Fer.iii.de ſcō geoꝛgio min⁹dup̄. ¶ Fer.iiii.de fer.℞.Dign⁹es.Miſſa dñicał. ¶ Fer.v. de ſcō marco ĩferi⁹ du. ¶ Fer.vi.de feri.℞.Locutus. ¶ Sabbato de ſcā maria. Ubi fiūt.iii.ꝯmēo.i.vi.feria fiat vna ꝯmēo.Et tūc i.iiii.feria dicał ℞.Uidi poꝛtā.

Dñica.iiii.poſt paſcha de ſctō vitale.tertiū ℞.ab vno ſolo cāteł. Ad vtraſqꝫ vſ̄.⁊ ad matuł.fiat ſolē.mēo.de dñica:ſꝫ nō ad miſſaꝫ. Scđꝫ alła.erit de reſurre.et nō de dñica. ¶ Fer.ii.de fer.℞.Narrabo.Miſſa dñicalis ¶ Fer.iii.de feſto loci. ¶ Fer.iiii.de apłis philippo ⁊ iacobo ĩferi⁹ du. ¶ Fer.v.de fer.℞.Hymnū.Epła ⁊ euāge.iiii.fer. ¶ Fer.vi.de ſcā cruce minus dup̄.⁊ mēo.de martyꝛib⁹ ad mał.cū ā.Lux ꝑpetua.mioꝛ. ¶ Sab,de

Secundū F. xviii. xlii. x. ii.

ſcā mā. Ubi fiūt tres ꝯmēo. i. ii. feria fiat vnā ꝯmēo. Et in quinta feria dꝫ ℞. Narrabo. cum miſſa dn̄icali.

Dn̄ica. v. poſt paſcha totū de dn̄ica. ℞. Si oblitꝰ. tertiū ℞. a duobꝰ cātet̄. In laud̄. oēs an̄e dicunt̄. ⁊ miſſa de ieiunio dꝫ i ꝓceſſione. ¶ Fer. ii. rogationū de ſctō iohāne euāge. mēo. fiat de ieiunio cū ℣. Surrexit dn̄s de ſepul. ⁊ mēo. de reſur. ⁊ de oībꝰ ſctis. ¶ Fer. iii de ſcō iohāne de beuerlaco. iii. l'c. cū regīe choꝛi ⁊ miſſa dn̄ical' dꝫ i ca. ¶ Fer. iiii. de fer. ℞. Deduc me. ⁊ ℞. Dicāt nūc omittat̄. Tn̄ vbi fiūt tres ꝯmēo. tūc i hac. iiii. fer. dicāt̄ ℞. Hymnū. cū ſeq̄ntibꝰ ⁊ ℞ia de quarta feria omittātur. ¶ Fer. v. dies aſcēſionis dn̄i feſtū pꝛincipale. ¶ Feria. vi de octa. ⁊ mēo. de martyꝛibꝰ. ¶ Sab. de oct̄ iii. lec. Ad vſ̄. mēo. tn̄ de martyꝛibus/ ⁊ nulla pꝛoceſſio.

Dn̄ica ītra oct̄. aſceñ. totū de dn̄ica: tertiū ℞. a duobus cātet̄. mēo. de marty. ⁊ de oct̄. ¶ Fer. ii iii. ⁊. iiii. de octa. ¶ Feria. v. de oct̄. Inui. trip. tres lec. Veſpe erūt de octa. ⁊ mēo. de ſctā maria. an̄. Sub tuam.

Die pēt̄heco. ⁊ ꝑ ebdo. totū de ſolēnitate feſti. ¶ De feſtis triū lec. infra ebdo. ꝯtingentibꝰ fiat mēo. ſicut ꝑ ebdomadā paſche. Una tn̄ dn̄ica differat̄ ꝑ eſtatē: videlicet i natiuitate btē marie/ tota dicat̄ hyſto. in die ſcti ſanſonis epiſcopi/ ⁊ mēoꝛia tn̄ de ſanctis.

Die ſctē trinitat̄ totū de feſto. Scd̄e veſpe erūt de ſctā trinitate/ ⁊ ſolē. mēo. de ſcō auguſtino. ¶ Fer. ii. de ſcō auguſtino iferiꝰ dup̄. ⁊ fiat mēo. de oct̄ ſub ſilētio. Ad vſ̄. ſolēnis mēo. de feſto loci: ſꝫ pꝛimo de ſcō germano ⁊ de oct̄. pꝛiuati. ¶ Fer. iii. de feſ. loci. ⁊ mēo. de ſcō: ⁊ de oct̄. ¶ Feria. iiii. de ſctā maria/ ⁊ mēo. de octa. ¶ Feria q̄nta de feſto coꝛpis xp̄i maius duplex. Ad ſcd̄as veſperas an̄. Sapientia. p̄s. hymnus et ℣. ſicut ad pꝛimas veſ̄. ⁊ ſic ꝑ totas oct. qñ de oct. fit ſeruitiū. ¶ Fer. vi. de oct. corporis xp̄i. iii. lec. cū regi. chori. cū mēo. de virgine: ⁊ oct. trinitatis. Per oct. ⁊ in oct. dicat̄ ſequētia. Ecce panis angelorū. ¶ Sabbō de oct. ⁊ mēo. de martyre: ⁊ de oct. trinitatis. Ad vſ̄. fiat mēo. de martyrib⁹ de dñica de trinitate: ⁊ ꝓceſſio fiat ante crucē.

Dñica. i. poſt trinitatem fiat ſeruitiū de oct. corporis xp̄i. ⁊ tm̄ memo. de martyrib⁹. Nonū ℟. a duob⁹ cantet̄. Miſſa dñicalis in capl'o dicat̄. Ad p̄mā an. Te iure. ¶ Fe. ii. de oct. ℟. de primo noc. ¶ Fer. iii. de octa. ℟. de ſcdo noc. ¶ Fer. iiii. de oct. ℟. de. iii. noc. ⁊ mēo. de martyrib⁹. Ad vſ̄. hec ſola an. Sacerdos. p̄s. Dixit dñs. ⁊ cetera oia ſicut in primis veſpis feſti. ¶ Fer. v. de oct. Inuit. tri. tres lec. Ad ſcdas vſ̄. an. Sapiētia. p̄s. Dixit dñs. Hy⁹. Sacris ſolēnis. ℣. Panē de celo. an. O ſacrū cōui. mēo. de feſto loci. ¶ Fe. vi. de feſto loci cū pſalmo Ad te leuaui. ¶ Sabbato de ſctā maria. ⁊ memoria de cõfeſſore. Ad veſ̄. ſcti edmūdi: mēo. de martyribus: de dñica: ⁊ de trinitate. ⁊ ꝓceſſio fiat.

Dñica. ii. poſt trinitatē de ſctō emūdo. Medie lec. de martyrib⁹. ¶ Fer. ii. de fe. ℟. de primo noc. Miſſa dñicalis. ¶ Fe. iii. de ſctō barnaba. Inuit. tri. ix. lec. ¶ Fe. iiii. de martyribus. ℟. de. ii. noc. ¶ Fer. v. de feſto loci. ¶ Fer. vi. de ſctō blaſio. Inuitat̄. ſimplex. iii. lec. de cõi. ¶ Sabbō de ſctā maria ⁊ mēo. de martyri. Ubi fiunt tres cõmēo. in. ii. fe. fiat vna cmēo. Et tūc miſſa dñical' cantet̄ in capitulo in dñica. Ad veſ̄. ſctā richardi mēo. de martyrib⁹: ⁊ de dñica: ⁊ de trinitate: ⁊ ꝓceſſio fiat

Dñica. iii. de ſctō richardo. ix. lec. de cõi. cū mediis lec. de marty. Miſſa dñicalis dr̄ in capl'o. ¶ Fe. ii. de feſto loci ¶ Fe. iii. de martyrib⁹. Inuitat̄. du. tres lec. cū ℟.

Hec eſt via. ¶ Fe.iiii.de martyrib⁹ geruaſio ⁊ ꝓthaſio Inuit.du.iii.lc.cū ℞.Hec eſt via. ¶ Fe.v.de ſcō edwardo.ix.lec.de alio feſto. Ad primas vſ̄.ā. Iſte ſctūs.cp̄. Btūs vir q̄ in ſa.℞.Btūs vir q̄ ſuf. ¶ Fer.vi.de ſctā maria. ¶ Sabbō de ſcō albano.ix.lec. Ad primas veſ̄ an.Btūs vir.Cp̄.Iſte ſcūs.℞.Perceptur⁹. Ubi fiūt tres ꝯmēo.in.iii.fe.fiat vna ꝯmēo. Ad vſ̄.de dñica memo.de ſcō albano/de ꝟgine:de trinita.⁊ ꝓceſſio fiat.

Dñica.iiii.de ſeruic.dñicali.Medie lec.de ſcā etheldreda.℞.Regnū mūdi.In lau.vna an. Miſſa de vigilia ſcti iohis in caplo dicat. Ad vſ̄.de ſcō iohāne fiat mēo. priuatim de dñica. ¶ Fer.ii.de ſctō iohāne baptiſta min⁹ du. Ad ſcdas vſ̄.ſolē.mēo.de feſto lo. ¶ Fer.iii.de feſto loci:⁊ mēo.de oct. ¶ Fe.iiii.de martyrib⁹.iii.lec ſine regimine chori.Inuit.du.Cp̄m.Hi ſunt viri miſericordie. ¶ Fe.v.de ſctā anna. Ad ꝯpleto.ſcti leonis ſup Te lucis.dicat cant⁹ dñicalis. ¶ Fer.vi.de ſctō leone cū noc. ¶ Sabbō de apl'is min⁹ du. Ad ſcdas vſ̄.mēo. de dñica ⁊ de trinitate ſub ſilentio.ſed nulla ꝓceſſio.

Dñica.v.totū de ſctō paulo:⁊ quattuor mēorie ſolē. ¶ Fe.ii.de ſcā maria ⁊ mēo.de oct. Ad vſ̄.de viſitatione btē marie. ¶ Fe.iii de viſitatiōe btē ma.feſtū mai⁹ du.⁊ oct.cū regi.chori. ¶ Fe.iiii.de oct.viſitati.iii lec. ¶ Fe.v.de ſctō martino.ix.lec.med.lec de oct.aploꝝ. ⁊ ſolē.mēo.de oct.viſita. ¶ Fer.vi.de oct viſi.btē ma. ¶ Sabbō de oct.aploꝝ ⁊ mēo.tm̄ de viſitati. Ad veſ̄ de ſcō thoma ſolē.mēo.ð oct.viſita.⁊ prio de oct.aplorū de dñica ⁊ ð trin.priuati. Nulla ꝓceſ.fiat an̄ crucē

Dñica.vi.de ſctō thoma:feſtū min⁹ dup.memo veſ̄. Miſſa dñicalis dr̄ in caplo. ¶ Fe.ii.de oct.viſita iii.lec ¶ Fe.iii.de oct.viſita.ix.lec.mēo.de mart. ¶ Fe.iiii.de martẏ.cū ℟.Hec eſt Ꝟa.¶ Fer.v.de ſctō benedicto.ix lec.¶ Fer.vi.de feſto loci. ¶ Sabbato de ſctā maria. Ubi fiunt tres ꝯmēo.in.vi.fe.fiat vna ꝯmēo. Ad veſ̄. reliquiaꝝ mēo.de dñica:⁊ de trinitate ſub ſilentio.

Dñica.vii.feſtū reliquiaꝝ maiꝰ du.⁊ mēo.de dñica ⁊ de trinita.ſub ſilen.Quotidie ꝑ oct.fiat mēo.de reliquiis cū coll'a ſicut ad quotidianas mat.beate ꝟginis Ad ſcdas vſ̄.fiat mēo.ſub ſilen.de ꝯfeſſoꝛe ⁊ de dñica ¶ fe.ii.de ſctō ſwithuno.ix.lec. de cōi ꝑlimoꝝ ꝯfeſſoꝝ ¶ Fer.iii.de ſctō oſmūdo.ix.lec.oīa de cōi vniꝰ ꝯfeſſoꝛ ⁊ pōtificis.¶ fe.iiii.de ſctō kenelmo.Inuit.du.iii.lec. ⁊ miſſa dñicalis in capl'o dꝫ.¶ fe.v.de feſto lo. ¶ fe. vi.de ſcā ma.¶ Sab.de ſctā margareta.ix.lc.Ubi fiūt iii.ꝯmēo.in.iiii.fe.fiat vna ꝯmēo. Ad vſ̄.de dñica an. Mōtes gelboe.ps.Magn̄.mēo.de ſctā margareta.de ſctā pꝛaxede:de reliqīs:de trinitate:⁊ ꝓceſſio fiat.

Dñica.viii.de ſeruitio dñicali. Medie lec.de virgine. In lau.vna an.¶ Fe.ii.de ſcā maria magđ. Inuit.tri. ix.lec.mēo.de abbate.¶ fe.iii.de feſto loci.⁊ memo.de martyꝛe.¶ fe.iiii.de ſcā criſtina.cū noc.miſſa de vigi. ¶ Fer.v.de ſcō iacobo Inferiꝰ du.⁊ mēo.de martyꝛi. Ueſpe erūt de apl'o.⁊ ſolē.mēo.de ſctā anna.¶ Fe.vi. de ſctā anna.Inuit.tri ix.lc.Ueſpe ērt de ſctā anna.⁊ mēo.de ſctā maria.an.Sub tuā.deiñ de doꝛmiētibꝰ. ¶ Sabbō de ſctā ma.⁊ mēo.de martyꝛibꝰ.Ad veſ̄.de dñica.an.Rex aūt ps.Magnifi.mēo.de ſctō ſanſone. de ſctō pāthaleone:de trinitate.⁊ ꝓceſſio fiat.

Dñica.ix.de ſeruitio dñicali ⁊ mēo.tm̄ de ſcō ſanſone In lau.vna ā.¶ Fe.ii.de marty.Inuit.du.iii.lc.¶ fe. iii.de feſto loci ⁊ mēo.de martyꝛi.¶ fe.iiii.de ſctā ma. ⁊ mēo.de ſcō germano.¶ Fer.v.de ſctō petro.Inuita.

tri.ix.lec.mēo.de marty.¶ Fe.vi.de ſctō ſtephano.inui·
du.iii.lec.¶ Sabbō.inuētio ſcti ſtephani.ix.lec.ſine ex
pōne.Cp̄.Iuſtoꝝ aie.Ueſp̱e erūt de dn̄ica:cū ℟.Gyꝝ
celi.Ab hac die vſqꝫ ad inceptionē hyſtorie Dn̄e ne in
ira.accipiat̄ ſextū F.pro littera dn̄icali.

¶ Incipit tertium F.

¶ Lr̄a dn̄icalis F.xiii.die ianuarii totū officiū de oct̄.
epypha.mēo lec.de ſcō hylario:mēo.d̄ ſcā ma.¶ Fe.ii.
de ſctō felice.Inuit̄.ſim.iii.lec.Cp̄.Ois pōti ad miſſaꝫ
dn̄r.v.coll̄e.¶ Fe.iii.d̄ fel.lo.Hic incipiūt exeq̄e mortu
oꝝ quotidiane.¶ Fe.iiii.de ſcō marcello.Inuit̄.ſim.iii
lec.Ca.Ois pon.¶ Fe.v.de ſctō ſulpi.Inuit̄.ſim.iii.lc̄
¶ Fe.vi.de ſctā maria.⁊ mēo.de ſcā priſca.¶ Sabbō
de ſctō wulſtano.ix.lec.de cōi.Ubi fiūt.iii.ꝯmēo.in.v.
fe.fiat vna ꝯmēo.Ueſ.ext.de martyribꝰ fabiāo ⁊ ſeba
ſtiano.Cp̄.Iuſtoꝝ aie.mēo.de ſcō wulſtano ⁊ inchoet̄
hyſto.cū mēo.an.Pctā.⁊ memoria.de ſctā maria.
Dn̄ica.i.poſt oct̄.epypha.totū officiū de marty.mēo
de dn̄ica ⁊ de ſctā maria.¶ Fe.ii.de ſctā agnete.ix.lec.
Cp̄.Cōfitebor.¶ Fe.iii.de ſctō vincētio.ix.lc̄.¶ Fe.iiii.
de fe.℟.eiuſdē fe.Miſſa dn̄ical̄.¶ Fer.v.de feſto loci
¶ Fe.vi.de ſctō paulo.inuit̄.tri.ix.lc̄.¶ Sab.de ſcā ma.
Ubi fiūt.iii.ꝯmēo.in.iiii.fe.fiat.vna.Et tūc miſſa dn̄i·
Dn̄ica.ii.tota cātet̄ hyſto. cal̄ d̄r in capl̄o i dn̄ica.
Dn̄e ne in ira.mēo.tm̄ de ſctō iuliano.In lau.oēs añe
dn̄r.¶ Fe.ii.de ſctā agnete.Inuit̄.du.iii.lec.Cp̄. Dn̄e
deꝰ meꝰ.¶ Fe.iii.de feſto loci.¶ Fer.iiii.de ſcā batilde
Inuit̄.ſim.iii.lec:de cōi cum ℟.Regnū mūdi.⁊ miſſa
Adorate.¶ Fe.v.de ſctā ma.In miſſa cātꝰ ſup Kyriel̄
omp̄s.Sp̄s ⁊ alme.⁊ Bn̄dictus marie filiꝰ.Ubi fiūt
tres ꝯmemo.in.iiii.fer.fiat vna.⁊ tūc in.vi.fer.dicitur

Tertiū F. xv. xii. iiii i. vii.

missa dñicalis: ⁊ mēo. de sctā bꝛigida. ¶ Fer. vi. de sctā bꝛigida cū ℟. Induit. Inui. simp̄. iii. lc. ¶ Sab. festuꝫ purificatiōis mar⁹ vir. Scđe vespe ert̄ de festo cū hym. Nō choꝛ⁹ vatū. nulla fiat mēo. de sctō blasio. Ad has vš. claudať alła. Ubi fiūt tres ꝯmēo. in quarta feria fiat vna/⁊ tūc i. vi. feria dꝛ ℟. de pꝛio noc. ⁊ missa Adorate cātet. i. vi. fer. vel i. iiii. fer. si fiūt. iii. ꝯmēo. tm̄.

Dñica i lxx. tota cātet hyst. mēo. tm̄ de sctō blasio. Vespere ert̄ de dñica/⁊ mēo. de festo loci. ¶ Fer. ii. de festo loci. ¶ Fer. iii. de scā agatha. ix. lc. Cp̄. Cōfitebor. ¶ Feria. iiii. de ꝯfessoꝛib⁹ cū noc. iii. lc. ¶ Fer. v. de feri. ⁊ missa. iiii. fer. ¶ Fer. vi. de fer. ℟ia fer. dñr. ¶ Sab. de sctā maria. Ubi fiūt tres ꝯme. in qnta feria fiat vna ꝯmēo.

Dñica i lx. tota cātet hyst. ⁊ solē. mēo. de scā scolastica ¶ Fer. ii. de fer. Missa. Sal⁹ ppli. ¶ Fer. iii. de festo loci ¶ Fer. iiii. de fer. Epła ⁊ euāgeliū illi⁹ ferie. ¶ Feria. v. de scō valētino. iii. lc. cū noc. cp̄. Iste sctūs. ¶ Fer. vi. de fer. Epła ⁊ euāg. illi⁹ fer. ¶ Sab. de sctā ma. ⁊ mēo. de scā iuliana. Ubi fiūt. iii. ꝯmēo. i. ii. feria fiat vna ꝯmēo.

Dñica in qnquagesima tota cātet hyst. ¶ Fer. ii. de festo loci. ¶ Fer. iii. de scā maria. ¶ Fer. iiii. in capite ieiunii de fe. ¶ Fer. v. de ieiunio. ¶ Fer. vi. de scō petro. Inuit. trip̄. ix. lec. ¶ Sab. de ieiunio: ⁊ hic dñr ℟ia feria.

Dñica pꝛia. xl. totū de dñica. Vespe ert̄ de scō mathia ⁊ solē. mēo. de dñica. ¶ Fer. ii. de aplō iteri⁹ dup̄. mēo. de ieiunio ad mat. sꝫ nō ad missā. ¶ Fer. iii. iiii. ⁊. v. de ieiunio. ¶ Feria. v. de feri. ℟. feriale. ¶ Fer. vi. de sctō dauid. ix. lec. Oro. ⁊c. de cōi. ¶ Sabbō de scō cedda. ix. lec. Oro. ⁊c. de cōi. ¶ In anno bisextili ab hac die vsqꝫ ad inceptionē hystoꝛie In pꝛicipio. accipiatur tertiū E. p littera dñicali: ⁊ inchoet ad scđam dñicaz. xl.

Tertiū F.xv.xii.iiii.i.vii.

Dñica.ii.xl.totū de dñica. ¶ fer.ii.⁊ ceteris feriis ꝑ ebdonia.de ieiunio. ⁊ in.iiii.fe.dꝛ pꝛimū ℞. feriale.⁊ aliud in ſabbō.cū ℞.Pater peccaui. ¶ fe.vi.fiat memo.de virginib⁹ ad vſ̄.⁊ ad mat.beate marie.

Dñica iii.xl.totū de dñica. ¶ fer.iii.de ſcto gregoꝛio Inferi⁹ du.Cp̄.Ecce ſacerdos. ¶ fe.ii.iiii.v.vi.⁊ ſab. de ieiu.Et in.v.fe.dꝛ pꝛimū ℞.feri.⁊.alia duo i ſabbō

Dñica.iiii.totū de dñica.Veſpe erūt de ſcō edwardo an.Iſte ſctūs.Cp̄m.Btūs vir q̄ in ſapientia.℞.Beatus vir qui ſuffert. ¶ fe.ii.de ſancto edwardo.ix.lec. ¶ fer.iii.de ieiunio. ¶ fe.iiii.de ſctō cuthberto.ix.lec. ¶ fer.v.de ſctō bñdicto.ix.lec. ¶ Fer.vi.⁊ ſabbato de ieiunio.Et in ſabbato dicat℞.feriale.

Dñica in paſſiōe totū de dñica.Veſpe in dñica erūt de annūciatiōe:⁊ ſolēnis mēo.de dñica. ¶ Fe.ii.de annūciatiōe nun⁹ du.⁊ ſolē.memo.de ieiunio. ¶ fe.iii.⁊ ceteris feriis per ebdomadā de ieiunio.In.v.fe.dicat octauū ℞.cū duobus ferialibus.

Dñica in ramiſpalmaꝝ totū de dñica. ¶ fe.ii.⁊ ceteris feriis ꝑ ebdo.de ieiunio.Feſtū ſcti richardi differatur vſqꝫ ad ei⁹ tranſlationē. Feſtū ſci ambroſii differatur vſqꝫ ad tertiā feriā poſt oct. paſche. Fer.iii.dñr exequie moꝛtuoꝝ cū.ix.lec.⁊ miſſa in craſtino.

Die paſche ⁊ ꝑ ebdo.totū de ſolennitate feſti: Qñ fit ſeruitiū in dieb⁹ dñicis de aliquo feſto cū regimi.choꝛi vſqꝫ ad aſcē.dñi fiat ſolēnis mēo.ad vtraſqꝫ vſ̄.⁊ matuti.de dñica ſed nunq̄ ad miſſā. Oībus feſtis cū regimine choꝛi vſqꝫ ad vigiliā aſceñ.dñi fiat memo.de reſurrectiōe ad vtraſqꝫ veſ̄ ⁊ mat.⁊ ad miſſā. Niſi in inuentiōe ſancte crucis ⁊ in ſabbatis ad veſ̄.Benedictiones feriales nō dñr vſqꝫ poſt Deus oīm.

Tertiū F.xv.xii.iiii.i.vii.

Dñica in albis prima poſt paſcha minꝰ dup.totū de dñica.⁊ mēo.de reſurrce.cū miſſa. ¶ fe.ii.de fe.cū ℟. Dignꝰ es.miſſa dñicalis. ¶ Fer.iii.de ſctō ambroſio: Inferiꝰ du.Cp̄.Ecce ſacerdos.Et legant lec.de ꝓprietate nō de omelia.¶ l'c.iiii.de fe.℟.Locutus.Epl'a ⁊ euāgeliū illiꝰ ferie.¶ Fer.v.de feſto loci. ¶ Fer.vi.de ſctō alphego.Inuit.du.iii.l'c.de cōi.Cp̄m.Omis pontifex.¶ Sabbato de ſctā maria. Ubi fiūt.iii.ꝯmēo.in quarta feria fiat vna cōmemoratio.

Dñica.ii.poſt paſcha totū de dñica.tertiū ℟.a duobus cantet.In lau.vna ā.¶ Fer.ii.de feſto loci.ꝓpter veſ̄.habēdas.¶ Fe.iii.de ſctō georgio.minꝰ du ¶ Fe.iiii.de fe.℟.Dignꝰ es.miſſa dñicalis.¶ Fer.v.de ſctō marco infe.du.¶ Fer.vi.de fe.℟.Locutꝰ. Miſſa illiꝰ fe.¶ Sabbō de ſctā ma. Ubi fiūt tres ꝯmēo.in.vi.fe.fiat vna.⁊ tūc in.iiii.fer.dꝫ ℟.Locutꝰ.cū ſequētibus.

Dñica.iii.poſt paſcha đ ſctō vitale. tertiū ℟. ab vno ſolo cātet.mēo.de dñica.⁊ reſur. Ad miſſā.ii.all'a erit de reſurrce.nō de dñica ¶ fe.ii.de fe.℟.Dignꝰ es.miſſa dñicalis.¶ fer.iii.de feſto loci.¶ Feria.iiii.de apl'is ¶ Fe.v.de fe.℟.Uidi portā.Miſſa.iiii.fe. ¶ Fe.vi.de ſctā cruce, Ad mat. mēo.de martyri.an. Lux ꝑpetua mioꝝ.¶ Sabbō de ſctā maria.Ubi fiūt.iii.ꝯmēo.in.ii.fer.fiat vna ꝯmēo.Et tūc miſſa dñical' cantet in.v.fe

Dñica iiii.poſt paſ.totū đ dñica.℟.Si oblitꝰ.tertiū ℟.a duobꝰ cantet.In lau.vna an.¶ Fe.ii.de ſctō iohē apl'o.Inuit.tri.iii.lec.¶ Fe.iii.de ſctō iohē de beuerlaco tres lec.cū regi.chori. ¶ Fe.iiii.de fe.℟.Narrabo. Miſſa dñicalis.¶ Fe.v.de feſto loci.¶ Fe.vi.de martyribꝰ.Inuit.du.tres lec.ſine regi.chori.¶ Sabbō de ſancta maria.Ubi fiūt tres ꝯmēo.in.iiii.fe.fiat vna.⁊

Quartū F.xv.xii.iiii.i.vii.

tunc miſſa dñicalis cantet᷑ in capitulo fe.vi.

Dñica.v.poſt paſcha totū de dñica ⁊ mēo.de martyꝛibus. Tertiū ℟.a duobꝰ cantet᷑. In lau.oēs añe dñr. ¶ Fer.ii.rogationū de fe.℟.Hymnū. ¶ Fe.iii.de ſctā maria ¶ Fe.iiii.de fe.℟.Deduc me.⁊ ℟.fer.omittat᷑ Ubi fiūt tres ꝯmēo.tunc in hac feria dꝫ ℟.Hymnū.⁊ ℟ia de.iiii.fe.pꝛetermittant᷑. ¶ Fe.v.dies aſcen.feſtū pꝛincipale. ¶ Fer.vi.de oct. ¶ Sabbō de oct᷑. Ad veſ̄. mēo.de ſcta potentiana.⁊ de octauis tm̄.

Dñica infra oct.aſcen.totū de ſctō dūſtano. mēo. de virgine.de dñica ⁊ de oct.ad mat᷑.⁊ tertiū ℟.a duobꝰ cantet᷑. Miſſa dñicalis in caplo cū vno alla tm̄. Et in ſūma miſſa ſecūdū Alla erit ℣. Non relinquam. Nichil de ſancto aldelmo hoc anno fiat. ¶ Fer.vi.de ſctā maria. Scōm alla in miſſa. Non relinquā. ¶ Sabbato de vigilia penthecoſtes.

Die penthecoſtes ⁊ per ebdomadā totū de ſolēnitate feſti. ¶ Feſtū ſancti auguſtini differat᷑ vſqꝫ ad terciam feria poſt octā. Nulla dñica differat᷑ per eſtatem iſto anno quia tempus equale eſt. De feſtis triū lectionum hac ebdomada memo.fiat ſicut per ebdomadaꝫ paſche.tota hyſtoꝛia cantet᷑ in die ſancti ſāſonis epi.

Die ſancte trinitatis totū de feſto. Ad ſecundas veſperas fiat memoꝛia ſolēniter de feſto loci.nihil de martyꝛibus. ¶ Fer.ii.de feſto loci:⁊ memo.de octa. ¶ Fer.iii.de ſancto auguſtino. Inferius duplex. Ad vtraſqꝫ veſ̄.⁊ matut᷑ memo.de oct᷑.ſub ſilentio. Ad ſcdas vſ̄. an.Sub tuā.ſolemniter.ſed pꝛimo de marty.⁊ de oct᷑. pꝛiuatim. ¶ Fer.iiii.de ſctā maria:⁊ memo.de ſctis ⁊ de octa. ¶ Fer.v.feſtū coꝛpoꝛis xp̄i maius duplex. Ad ſcdas veſ̄.an.Sapiētia.Hyꝰ ⁊ ℣.ſicut ad pꝛias vſ̄.fe ſti.Et ſic ꝑ totas oct.qñ de oct.fit ſeruitiū:non đꝫ Gl'ia tibi dñe.niſi qñ agit̃ de oct.triñ.¶ Fer.vi.de oct.coꝛꝑis xp̄i.iii.l'c.cū regimie choꝛi:⁊ mēo.de oct.trinitat̃. Per oct.⁊ i oct.đꝫ ſequeñ.Ecce panis angeloꝝ. ¶ Sabbō de oct.iii.lec mēo.de ꝯfeſſo.⁊ de oct.trinitat̃ tm̄. Ad vſ̄ ſci edmūdi fiat mēo.de martyꝛibꝰ ꝑmi ⁊ feliciani/de oct.coꝛꝑis xp̄i.añ.O ꝙ̃ ſuauis.de dñica.ā.Loq̃re dñe. de trinitate.Spes noſtra.⁊ fiat ꝓceſſio ante crucem.

Dñica pꝛia poſt feſtū ſctē trinitat̃ totū de ſcō edmūdo:medie l'c.de marty.⁊.iiii.mēoꝛie fiāt.Miſſa dñical̃ đꝫ i cap̄.Ad ꝑmā āu.Te iure.Veſpe erūt de ſctō edmūdo:⁊ due mēoꝛie.¶ fer.ii.de oct.iii.lec.V.⁊ Reia de iii.noc.¶ Fer.iii.de ſcō barnaba apl'o:⁊ fiāt medie lec. de oct.cū V.⁊ Reus de pꝛio noc.¶ Fer iiii.de oct.iii.l'c. Ad vſ̄.hec ſola añ.Sacerdos.ps.Dixit dñs.⁊c.oia ſicut ad pꝛias vſ̄ feſti ¶ fer.v de oct.Inui trip̄.ix.lec. Ad vſ̄.añ Sapiētia.ps.Dixit dñs.Hyꝰ.Sacris ſolē. V.Panē de ce.mēo.de feſto loci:⁊ de ſctō baſilio.¶ Feria vi.de feſ.loci:cū ꝓ̄o.Ad te le.¶ Sab.de ſcā maria Ad vſ̄.ſci richardi mēo.de marty.de dñica:de triñ.⁊ ꝑceſ.añ crucē.

Dñica.ii.totū de ſctō richardo/medie lec.de marty.⁊.iii.mēo.Miſſa dñicalis đꝫ i cap̄.¶ Fer.ii.de feſto loci.¶ fer.iii de ſctis marty.Inui.du.iii.l'c. ℟.de.ii.noc.cū ℟.Hec eſt via.¶ Fer.iiii.de martyꝛibꝰ Inui.du.iii.l'c.℟.de.iii.noc.cū ℟.Hec eſt via.¶ Fer.v. de ſctō edwardo.Inui.du.iii.lec.de cōi vniꝰ martyꝛis. ¶ Fer.vi.de ſcā maria ¶ Sab.de ſcō albano.ix.l'c.cū ℟.Perceptorꝰ.Ad vſ̄.de dñica:mēo.de feſto:de vigil: de triñ.⁊ ꝓceſ.fiat.Vbi fiūt tres ꝯme.i.v.fer.fiat vna.

Dñica.iii de ſeruī.dñicali/medie lec.de ſctā etheldꝛeda:cū ℟.Regnū mūdi.In lau.vna añ.et due mēoꝛie.

Tertiū F.xv.xii..iiii.c.vii.

Miſſa de vigilia in capl'o cātet. Ad vſ̄.ſcti iohānis fiat mēo.de dn̄ica pꝛiuati.¶ Fer.ii.de ſctō iohāne baptiſta: minus dup̄. Ad.ii.vſ̄.ſolē.mēo.de feſto loci. ¶ Fer.iii. de feſ.loci.:ꝛ mēo.de ſctō iohāne.ā. Inter natos.¶ Feria.iiii.de martyꝛibꝰ. Inui dup̄.iii.lec.cū ꝓpꝛiis ℟ iis. ¶ Fer.v.de ſctā maria ꝛ mēo.de oct. Ad ꝯpl'.ſcti leonis ſup Te lucis.vꝫ cātus dn̄:cal'.¶ Fer.v.de ſctō leone cū noc.¶ Sabbō de apl'is minus dup̄. Ad vſ̄.mēo. de dn̄ica/ꝛ de trinitate ſub ſilentio. Nulla fiat ꝓceſſio.

Dn̄ica.iiii.totū de ſctō paulo/ꝛ quattuoꝛ ſolēnes memoꝛie ad matutinas. Scḋe veſpe erit de ꝯmēoꝛatione btē marie/ꝛ de apl'is:de dn̄ica fiat mēoꝛia.¶ Feria.ii. de ſcā maria:ꝛ mēo.de oct. Ad vſ̄.de viſitatiōe btē marie.¶ Fer.iii.de viſitatiōe btē marie feſtū maius dupl'.ꝛ oct.cū regimie choꝛi. ¶ Feria.iiii.de oct.viſita.iii.lc. ¶ Fer.v.de ſctō martino.ix.lec.medie lec de oct.apl'orū:ꝛ ſolē.mēo.de octa.viſita. ¶ Fer.vi.de octa.viſita. btē marie.¶ Sab.de oc.apl'oꝝ:ꝛ mēo.tm̄ de viſitatōe Ad vſ̄.de ſcō thoma:ꝛ ſolē.mēo.de oc.viſita.ꝛ pꝛio de oct.apl'oꝝ:de dn̄ica:ꝛ de trin̄.pꝛiuati. Nulla ꝓceſ.fiat

Dn̄ica.v.de ſctō thoma feſtū minus dup̄. añ crucē mēoꝛia vtſ̄ ¶ Feria.ii.de octa.viſitatiōis tres lectōes ¶ Fer.iii.de octa.viſitatiōis.ix.lec.mēo.de martyꝛibꝰ. ¶ Fer.iiii.de martyꝛibꝰ:cū ℟.Hec eſt via. ¶ Fer.v.de ſancto bn̄dicto.iii.lec.¶ Fer.vi.de feſto loci.¶ Sabbō de ſctā maria. Ubi fiunt tres cōmēo.in q̇nta feria fiat vna de ſctō bn̄dicto:ꝛ tota cātet hyſto.i die ſci ſāſonis

Dn̄ica.vi.feſtū reliq̇aꝝ feſtū maiꝰ dup̄.mēo.de dn̄ica de trinitate ſub ſilētio.¶ Quotidie ꝑ oct.fiat mēo. de reliq̇is ad vtraſqꝫ vſ̄.mat.ꝛ ad miſſā cū coll'a ſub hac foꝛma. Pꝛeſta q̄s op̄s deꝰ vt ſcōꝝ tuoꝝ quoꝝ reli. ꝛc.

Tertiū F.xv.xii .kl i.vii.

Ad ſecūdas veſpas fiat mēo. de ꝯfeſſoꝛe/⁊ de dñica ſub ſilentio. ¶ Fer. ii. de ſctō ſwithuno. ix. lc. de cōi. ¶ Feria tertia de ſctō oſmūdo. ix. lc. et ſua de cōi vnius ꝯfeſſoꝛis ⁊ pōtificis. Miſſa dñicalis dꝛ in capl'o fer. iii. ¶ Feria quarta de ſcō kenelmo. Inuita. dup̄. tres lec. ¶ Fer. v. de feſ. loci. ¶ Feria. vi. de ſctā maria. ¶ Sabbo de ſancta margareta. ix. lc. Ubi fiūt tres ꝯmemoꝛatiōes: i quarta feria fiat vna/⁊ mēoꝛia de ſancto kenelmo. ¶ Sabbato ad veſperas ā. Montes gelboe. mēoꝛia de ſancta margareta/de virgine/de reliquiis/et de trinitate/et proceſſio fiat ante crucem.

Dñica. vii. poſt trinitatē de ſeruitio dñicali/medie lc. de ꝟgine. In lau. vna ān. ¶ Fe. ii. de ſctā maria magđ. Inuita. trip̄. ix. lec. ⁊ mēo. de abbate. ¶ Fer. iii. de feſ. loci: ⁊ mēo. de marty. ¶ Fer. iiii. de ſctā chꝛiſtina cū noc. ¶ Feria qnta de ſcō iacobo iferius dup̄. ⁊ mēo. de marty. Ad ſcdas veſpas de ſctō iacobo fiat ſolē. mēoꝛia de ſctā anna. ¶ Feria. vi. de ſctā anna. Inuita. trip̄. ix. lec. Ad vſ̄. de ſctā anna mēo. de ſctā maria ān. Sub tuā. mēoꝛia de doꝛmientibus ¶ Sabbato de ſctā maria/⁊ mēoꝛia de martyꝛibus. Ad vſ̄. ān. Rex autem dauid.

Dñica. viii. tota cātet hyſto. ⁊ tm̄ mēo. de ſcō ſanſone In lau. vna ān. ¶ Feria. ii. de marty. Inui. dup̄. iii. lec. ¶ Fer. iii. de feſto loci: ⁊ mēo. de marty. ¶ Fe. iiii. de ſcā maria: ⁊ mēo. de ſctō germano. ¶ Fer. v. de ſctō petro Inui. trip̄. ix. lc. ⁊ mēo. de marty ¶ Fer. vi. de ſctō ſtephano. Inui. dup̄. iii. lc. ¶ Sab. de inuētiōe ſcti ſtephani ix. lec. Cp̄. Iuſtoꝝ aie. Veſpe erūt de dñica: cū ℟. Gyrū celi. Ubi fiūt tres ꝯmēo. i. ii. feria fiat vna ꝯme.

¶ Ab hac die vſq; ad inceptionē hyſtoꝛie Domine ne in ira accipiatur ſextum F. pꝛo littera dominicali.

Quartum F.xiiii.ix.vi.iii.xvii

¶Sequitur quartum F.

¶Nota ꝙ qñ luna currit p.iii. ⁊ lr̄a dñicalis F. ⁊ i eodem anno fuerit biſextus / tunc accipiet᷑ quintum F.

¶Littera dñicalis F.xiii. die ianuarii: totuʒ officiū fiat de oct. epypha. medie l'c. de ſcō hylario: ⁊ mēo. de ſcā maria. ¶Fer.ii. de ſctō felice. Inui. ſimp̄. iii l'c. Cp̄. Oñis pōtifex. Ad miſſaʒ dñr ꝗnqʒ coll'e. ¶Fer. iii. de feſ. loci. ¶Hic īcipiūt exeq̇e quotidiane. ¶Fer. iiii. de ſctō marcello. Inui. ſimp̄. iii. l'c. Cp̄ʒ. Oīs pōtifex. ℞. de ii. noc. ¶Fer. v. de ſctō ſulpitio. Inui. ſimp̄. iii. l'c. ¶Fer. vi. de ſctā maria. ¶Sabbato de ſctō wulſtano. ix. lec. de cōi. Ubi fiunt tres ꝯmēoꝛatiōes / in quinta feria fiat vna ꝯmēoꝛatio. Ad ꝯpletoꝛiū dicit᷑ p̄s. Ad te leuaui.

Dñica pꝛia poſt oct. epypha. totū de marty. fabiāo et ſeba. ⁊ hyſto. Dñe ne i ira. inchoet᷑ cū mēo. ¶Fer. ii. de ſctā agnete. ix. l'c. Cp̄. Cōfiteboꝛ. ¶Fer. iii. de ſctō vincētio, ix. l'c. ¶Fer. iiii. de fer. ℞. ciuſdē fer̄. Miſſa dñicalis ¶Fe. v. de feſto loci. ¶Fer. vi. de ſcō paulo. Inui. trip̄. ix. l'c. ¶Sab. de ſcā maria. Ubi fiūt tres ꝯme. i iiii. fer. fiat vna ꝯmēo. ⁊ tūc miſſa dñical' cātet᷑ i dñica i capl'o

Dñica. ii. tota cantet᷑ hyſto. ⁊ mēo. tm̄ de ſctō iuliano In lau. vna ān. ¶Fer. ii. de ſctā agnete. Inui. dup̄. iii. lec. Cp̄ʒ. Dñe deus meus. ¶Fer. iii. de feſto loci. ¶Feria quarta de ſctā batilde cū noc. ⁊ cū ℞. Regnū mundi. Inui. ſimp̄. tres lec. de cōi. ¶Feria. v. de ſctā maria. ¶Fer. vi. de ſctā bꝛigida. Inui. ſim. iii l'c cū ℞. Induit me. ¶Sabbato feſtū purificatiōis marie dup̄. Ad ſecūdas vſ̄. dr̄ ꝓ hymno Letabūdus. ⁊ mēo. de dñica tm̄ Nulla erit mēoꝛia de ſctō blaſio ad has veſperas. Ubi fiūt tres ꝯmēo. i. iiii. feria fiat vna ꝯmēo. Et tūc i ſexta feria dicūtur ℞ia de pꝛimo nocturno,

Quartã f.xiiii.ix.vi.iii.xvii.

Dñica.iii.poſt oct.epyphã.de ſeruitio dñicali.Medie lec.de ſctõ blaſio.In lau.oẽs añe dicunt.Veſpere erũt de dñica ⁊ memo.de feſto loci.¶ Fe.ii.de feſ.lo.¶ Fe.iii.de ſctã agatha.ix.lec.Cõm.Cõfitebor.¶ Fe.iiii.de ꝯfeſſore.Inuit.ſim.iii.lec.¶ Fe.v.de fe.℟.illius ferie ⁊ miſſa de.iiii.dñica.¶ Fer.vi.de feriis:⁊ miſſa de.v.dñica ¶ Sabbõ de ſctã maria.In miſſa kyriel.Oĩps Spũs ⁊ alme.⁊ Benedictꝰ marie filius.Ubi fiũt tres ꝯmẽo.in.v.fe.fiat vna ꝯmẽo.⁊ miſſa qnte dñice ꝑtermittat.

Dñica in lxx.totũ de dñica.mẽo.de ſancta ſcolaſtica.¶ Fer.ii.de fe.℟.de primo noc.hyſtorie dñicalis cũ miſſa.Salus populi.¶ Fe.iii.de feſto loci ¶ Fe.iiii.de fe.Epl'a ⁊ euangeliũ eiuſdẽ ferie.¶ Fe.v.de ſctõ valentino cum noc.tres lec ¶ Fer.vi.de fer.⁊ dñr ℟ia.ferialia.¶ Sabbõ de ſctã maria.Ubi fiunt tres ꝯmẽo.in.ii.feria fiat vna.

Dñica in.lx.totũ de dñica.¶ Fe.ii.de fer.Miſſa dñicalis.¶ Fe.iii.de fe.miſſa Salus ppli.¶ Fe.iiii.de fe.Epl'a ⁊ euãgeliũ illiꝰ fe.¶ Fe.v.de feſto loci ¶ Fe.vi.de ſoncto petro.Inuit.tri.ix.lec.¶ Sabbato de ſãcta maria.Ubi fiũt.iii ꝯmẽo.in.iii.fe.fiat vna:⁊ tũc miſſa Salus populi dicit in.ii.feria.

Dñica in qnquageſima totũ de dñica.Scđe veſpe erũt de ſctõ mathia ⁊ ſolẽnis mẽo.de dñica:¶ Fer.ii.de ſctõ mathia inferiꝰ du.Ad ſcđas veſ.fiat ſolẽ.mẽo.de ſctã maria.cũ an.Sub tuã.¶ Fe.iii.de ſctã maria.¶ Fe.iiii.in capite ieiunii de fe.¶ Ab hac.iiii.feria vſqꝫ poſt paſcha nihil fiat de feſtis triũ lect.niſi tm̃ mẽo.ad veſ.⁊ mat.de ſcã maria.¶ Fe.v.đ ieiunio.⁊ hic dicunt ℟ia ferialia.¶ Fer.vi.de ſctõ dauid.Oro.⁊c.de cõi.¶ Sabbõ de ſancto cedda.ix.lec.Oratio ⁊c.de cõi

Quartū F. xiiii. ix. vi. iii. xvii.

¶ In anno biſextili ab hoc ſabbato vſq; ad inceptionē hyſtoꝛie In pꝛincipio. accipiatur quartū E. ꝑ lr̄a dn̄icali/ ⁊ ſchoek ad pꝛimā dn̄icam quadrageſime.

Dn̄ica pꝛia. xl. totū de dn̄ica. ¶ Fer. ii. ⁊ ceterꝫ ferijs ꝑ ebdo. de ieiunio. In. iiii. fer. ⁊ i ſab. dꝛ ℟. feriale: ⁊ i. iiii. fer. fiat mēo. de ꝟginib⁹ ad vs̄. ⁊ matu. btē marie.

Dn̄ica. ii. xl. totū de dn̄ica. ¶ Fer. ii. iiii. v. vi. ⁊ ſab. de ieiunio/ ⁊ i. v. fer. dꝛ pꝛimū ℟. fer. ⁊ aliud i ſab. cuꝫ ℟. Pc̄ peccaui. ¶ Fe. iii. de ſcō grego. iferi⁹ du. ix. lc̄. cp̄. Ec

Dn̄ica. iii. xl. totū de dn̄ica. Veſpe ẽẽt de (ce ſacerd̄. ſctō edwardo. ān. Iſte ctūs. cp̄. Btūs vir q̄ in ſapia. ℟. Btūs vir q̄ ſuf. mēo. de dn̄ica ¶ Fer. ii. de ſcō edwardo ix. lec. ¶ Fer. iiii. de ſctō cuthberto. ix. lec. ¶ Feria. v. de ſctō bn̄dicto. ix. lc̄. ¶ Fer. iii. vi. ⁊ ſabbō de ieiunio: i. vi. feria dꝛ pꝛimū ℟. feriale: ⁊ alia duo in ſabbato.

Dn̄ica. iiii. xl. totū de dn̄ica. ¶ Fer. ii. de annūciatiōe marie min⁹ du. Ad vtrūq; ꝯpl̄. dꝛ Glīa tibi dn̄e. ¶ Fe. iii ⁊ cetis fer̄. ꝑ ebdo. de ieiunio. In. v. fe. dꝛ ℟. feriale.

Dn̄ica i paſſiōe dn̄i totū de dn̄ica: nihil de ſcō richardo. ¶ Fer. v. de ſctō ambꝛoſio iferius dup̄. Cp̄. Ecce ſacerdos. ¶ Fer. ii. iii. iiii. vi. ⁊ ſabbō de ieiunio. In. iiii. fe. dꝛ octauū ℟. hyſtoꝛie: cum duobus ferialibus.

Dn̄ica i ramis palmaꝝ totū de dn̄ica. ¶ Fer. ii. ⁊ ceteris ferijs ꝑ ebdomadā de ieiunio. ¶ Fer. iii. dn̄r exeq̄e moꝛtuoꝝ: cū nouē lec. ⁊ miſſa in craſtino.

Die paſche ⁊ ꝑ ebdō. totū de ſolēnitate feſti Dib⁹ feſtis cū regie chori vſq; ad vigiliā aſceñ. excluſiue. Ad vtraſq; vs̄. mat. ⁊ ad miſſam fiat ſolē. mēo. de reſurrectiōe: niſi i inuētiōe ſctē crucis: ⁊ i ſabbati ad vs̄ In dn̄icis vſq; ad aſcēſionē dn̄i de quocūq; feſto fiat ſeruitiū ad vtraſq; vs̄. ⁊ ad mat. fiat mēo. de dn̄ica: ſꝫ nō ad miſſā.

Bn̄dictiones feriales nō dicunt̄ vſq; poſt Deus oīm.

Dñica ī albis pꝛia poſt paſcha totū de ſeruitio dñicali: ⁊ mēo.dt reſurre.cū miſſa. Nō dr̄ Deus ꝙ hodierna die.ſed Deus ꝙ ꝑ vnigenitū. ¶ Fer.ii.de fer.℟.Dignꝰ es.Miſſa dñical. ¶ Fe.iii.de ſcō geoꝛgio minꝰ du.iii.lc. ¶ Fer.iiii.de feſ.loci. ¶ Fer.v.de ſcō marco. ¶ Fer.vi.de fer.℟.Locutꝰ.miſſa eiuſdē fer. ¶ Sab.de ſctā maria.Ubi fiūt.iii.ꝯmēo. in ſexta feria fiat vna ꝯmēo.

Dñica.ii.poſt paſca totū de ſcō vitale.tertiū ℟.a duobus cātet̄. ¶ Fer.ii.de fer.℟.Dignꝰ es.miſſe dñicalis. ¶ Fer.iii.de feſ.loci. ¶ Fer.iiii.Le aplīs īferiꝰ du. ¶ Feria.v.de fer.℟.Locutꝰ.Epl'a ⁊ euāge.de.iiii.fer. ¶ Feria.vi.de ſcā cruce minꝰ du. Ad mat.mēo.de martyri.ān.Lux ꝑpetua.minoꝛ. ¶ Sabbato de ſcā maria.Ubi fiūt tres ꝯmēo.in ſcđa feria fiat vna ꝯmēo.Et tūc miſſa dñicalis dr̄ in ꝗnta feria:cum ℟io.Locutus.

Dñica.iii.poſt paſca de ſeruī.dñicali.tertiū ℟.a duobus cātet̄.In lau.vna ān. ¶ Fer.ii.de ſcō iohāne aplo. Inui.trip.iii.lc. ¶ Feria.iii.de ſcō iohāne de beuerlaco tres lec.cū regie choꝛi. ¶ Fer.iiii.de fer.℟.Uidi poꝛtā. Miſſa dñical. ¶ Fer.v.de feſ.loci. ¶ Fer.vi.de martyribꝰ.Inui.du.iii.lec. ¶ Sabbō de ſctā maria.Ubi fiūt tres ꝯme.ī.iiii.fer.fiat vna.⁊ miſſa dñicalis dr̄ ī caplo ⁊ ℟ia de quarta feria pꝛetermittantur.

Dñica.iiii.poſt paſcha totū de dñica:mēo.de martyribꝰ.tertiū ℟.a duobꝰ cātet̄.In lau.vna ān. ¶ Fer.ii.de fer.℟.Narrabo.miſſa dñical. ¶ Fer.iii.de fer.℟.Hymnū.Miſſa Salꝰ ppli. ¶ Fer.iiii.de fer.℟.Deduc me. ¶ Fer.v.de feſ.loci. ¶ Fer.vi.de fer.℟ Narrabo.℟.In toto.℟.Dicāt nūc.Ubi fiūt tres ꝯmēo.ī.iii.fer.fiat vna ꝯme.⁊ tūc in quarta feria dicat̄ ℟: Hymnū.

Quartū F.xiiii.ix.vi.iii.xvii.

⁊ in ſexta fer. ℟. Deduc me. ¶ Sabbō de ſcā maria.

Dñica. v. totū de dñica. tertiū ℟. a duobus cātet. In lau. oēs añe dñr / ⁊ mēo. de ſcā potētiana tā ad vſ. ꝙ ad mat. ⁊ miſſā. Veſpere erūt de ſcō dūſtano. ¶ Fer. ii. rogationū de ſcō dūſtano. iii. lc. cū regie chori / mēo. de reſur. ⁊ de ieiunio. ℣. Surrexit dñs de ſepul. Oro de eadē fer. ¶ Fer. iii. de ſctā ma. ⁊ mēo. de reſur. ¶ Fer. iiii. de vigil. ℟. Narrabo. cū duobꝰ ſeqntibꝰ Ubi fiūt tres ꝯmēo. tūc i hac. iiii. fer. dñr ℟. de ſcda fer. cū ℟. feriali ſcꝫ Dicāt nūc. ¶ Fer. v. dies aſceñ. dñi feſtū pricipale. ¶ Feria. vi. de oct. iii. lc. ¶ Sab. de ſcō aldelmo. iii. lec. ⁊ mēo. de ſcō vrbano: ⁊ de oct. Ad vſ. ſci auguſtini ſol. mēo. de ſctō aldelmo: cū añ. Lux ꝑpetua. mior. ⁊ mēo.

Dñica īfra octa. aſceñ. totū de ſctō auguſti- ¶ De oct. no īferius dup. mēo. de dñica / ⁊ de oct. ſolē. Miſſa dñicalis dr̄ i cap. cū vno alla. ⁊ Credo. i ſumma miſſa. ſecūdū alla. ℣. Nō relinquā. ¶ Fer. ii. de oct. añe ⁊ ℟ia de ſexta feria p̄cedēti. ¶ Fer. iii. de fer. añe ⁊ ℟. de ſabbato / ⁊ mēo. de ſctō germano. ¶ Fer. iiii. de feri. añe et ℟ia de ſexta feria. ¶ Fer. v. de oct. Inui. tripl. Veſpe erūt de oct. ⁊ mēo. de ſctā maria. ā. Sub tuā. ⁊ de ſcā petronilla. ¶ Fer. vi. de ſctā maria. ⁊ mēo. de virgine. ¶ Sabbō de vigilia pēthecoſtes primū ℟. Tēpus eſt.

Die pētheco. ⁊ ꝑ ebdō. totū de ſolēnitate feſti. ¶ De feſtis triū lec. īfra ebdo. fiat mēo. ſicut ꝑ ebdo. paſche. nulla dñica ꝑ eſtatē differt: qꝛ tēpus breue eſt. Tota hyſtoria. Deus oīm. cantabit in die ſcti ſanſonis epi.

Die ſctē trinitatꝭ totū de feſto. Ad ii. vſ. fiat mēo. priuatim de ſctō edmūdo: nihil de martyribꝰ. ¶ Fer. ii. de ſctō edmūdo. ix. lec. medie lec. de octa. ſctē trinitatꝭ. Veſpere erunt de ſctō edmundo / ⁊ mēo. de apl'o: ⁊ de oct.

Quartū F.xiiii.ix.vi.iii.xvii.

¶ Fer.iiii.de ſctō barnaba. Inuit.tri.ix.lec.medie lect. de oct.trinitatꝭ. Veſpe erūt de aplo:⁊ mēo.de ſctā maria.an. Sub tuā.mēo.de martyꝛ.⁊ de oct. ¶ Fer.vii. de ſctā maria.⁊ due mēoꝛie. ¶ Fe.v.feſtū coꝛpoꝛis xp̄i maiꝰ du. Ad ſcđas vſ̄ an. Sapiētia. p̄s hyꝰ.⁊ ℣.ſicut ad pꝛimas veſpas. Et dicunt̄ ꝑ totas octa. quando de oct.fit ſeruitiū. ¶ Quando vero infra octauas fit ſeruitiū de aliquo feſto.ix.lec. tūc ad hoꝛas nō đꝛ. Gloꝛia tibi dn̄e q̄ natꝰ.niſi qn̄ de oct fit ſeruitiū tm̄. ¶ Fer vi de oct.iii.lec.mēo. de ſctō baſilio ⁊ de oct.trinit. ¶ Per totas oct ⁊ in oct.đꝛ ſequen̄. Ecce panis angeloꝝ. Ad mēo de oct.in feſtis ſctoꝝ. Ad vſ̄.℣.Panē de celo.⁊ ad matut.℣.Poſuit fines. ¶ Sabbō de oct.iii.lec.memo. de marty.⁊ de oct. Ad vſ̄.ſcti richardi mēo.de martyribꝰ ⁊ de oct.an. O q̄ ſuauis.de dn̄ica an Loq̄re dn̄e. ⁊ de trinitate ⁊ pꝛoceſſio fiat ante crucem.

Dn̄ica.i.poſt feſtū ſctē trinitatis totū de ſctō richardo.medie lec.de martyꝛibꝰ. nonū ℟.a duobꝰ cātetur ⁊ quattuoꝛ memoꝛie in lau. Miſſa dn̄icalis in capitulo đꝛ. Ad pꝛimā an. Te iure. ¶ Fe.ii.de oct.iii.lec.℣.⁊ ℟ de.iii.noc.⁊ mēo de mart. ¶ Fe.iii.de oct.℟.de.i.noc. ¶ Fe iiii.de oct.℟.de.ii.noc.⁊ mēo.de martyꝛibꝰ. Ad vſ̄.hec ſola an. Sacerdos.p̄s. Dixit dn̄s.⁊c.oīa ſicut in pꝛimis veſ.feſti. mēo. de ſctō edwardo. ¶ Fer.v.de oct. Inuit tri ix.lec. Ad ſcđas veſ̄.an. Sapientia.p̄s. Dixit dn̄s.hyꝰ. Sacris ſolē.℣.Panē de celo.an. O ſacrū p̄s. Magni.an Sub tuā. ¶ Fer.vi.de ſctā maria. cū p̄s. Ad te leuaui. ¶ Sabbato de ſctō albano cū ℟. Percepturus. Ad vſ̄.de dn̄ica mēo. de ſctō albano:de virgine ⁊ de trinitate ⁊ fiat ꝓceſſio.

Dn̄ica.ii.de ſeruitio dn̄icali:medie lec.de ſancta ethel bꝛeda.cū ℟.Regnū mūdi.In lau.vna an.⁊ due mēo. Miſſa de vigi.ſcti iohis dicat in caplo cū mēo. de ꝟgi. In ſūma miſſa nihil de ꝟgine nec de vigi. Ad veſ.ſcti iohis fiat mēo de dñica priuatim. ¶Fer.ii.de ſcō iohē baptiſta min⁹du. Ad ſcdas vſ.ſolēnis mēo.d feſto lo. ¶Fe.iii.de feſto loci:⁊ mēo.de oct.¶Fe.iiii.de martyribus cū ppꝛiis ℟ijs.¶Fe.v.de ſctā ma.⁊ mēo.d oct. Ad cple.ſcti leonis ſup Te lucis.dicat cant⁹ dñicalis ppter oct.¶Fer.vi.de ſctō leone.cū noc.¶Sabbō de aplis petro ⁊ paulo min⁹du. Ad ſcdas vſ.mēo.de dñica ⁊ de trinitate ſub ſilentio:ſed nulla pꝛoceſſio.

Dñica.iii.de ſctō paulo.Inuit.tri.⁊ quattuoꝛ mēo.fiant ſolē.¶Fe.ii.de ſctā ma.⁊ mēo.de oct. Ad vſ.de viſitatiōe btē marie.¶Fer.iii de viſitatiōe btē ma.feſtū mai⁹du.⁊ oct.cū regi.choꝛi.¶Fe.iiii.de oct.viſitatio. iii.lec.¶Fe.v.de ſctō martino.ix.lec.medie lec.de oct. aploꝝ ⁊ ſolē mēo.de oct.viſitatiōis.¶Fe.vi.de oct.viſitatiōis btē ma.¶Sabbō de oct.aploꝝ ⁊ mēo.tm̄ de viſitatiōe. Ad vſ.de ſctō thoma ſolē.mēo.de oct.viſita ⁊ pꝛimo de oct.aploꝝ.de dñica ⁊ de trinit.pꝛiuati.nulla pceſſio fiat añ crucē.

Dñica.iiii.de ſctō thoma feſtū min⁹du.⁊ mēo.de dñica ⁊ de trini.ſub ſilētio.deinde ſolē.mēo.de viſitatiōe.¶Fe.ii.de oct.viſitatiōis iii.lec.¶Fe.iii.de oct.viſita.ix.lec.mēo.de mar.¶Fe.iiii.de marty.cū ℟.Hec eſt vera.¶Fe.v.de ſctō bñdicto.iii.lec.¶Fer.vi.de feſto loci.¶Sabbō de ſctā maria. Si fuerint tres cōmēoꝛatiōes in.v.feria fiat vna cōmmemo.⁊nio.de ſancto benedicto.

Dñica.v.feſtū reliquiaꝝ ⁊ due memo.pꝛiuatim. Ad ſcdas veſ.fiat mēo.de ꝯfeſſoꝛe ⁊ de dñica ſub ſilentio. Et fiat memo.quotidie ꝑ octa. de reliquiis cū collecta ſicut in quotidianis matu.vtē ma. ¶ Fe.ii.de ſctō ſwithuno.ix.lec.de cōi. ¶ Fe.iii.de ſcō oſmūdo ix.lc.d cōi vni⁹ ꝯfeſſoꝛis ꝗ ponti. ¶ Fe.iiii.de feſto loci. ¶ Fe.v.d ſctō arnulpho.Inuit.ſim.iii.lc. Cpm. Omis pōtifex. miſſa dñicalis dꝫ in caplo eodē die. ¶ Fe.vi.de ſcā maria. ¶ Sabbō de ſctā margareta.ix.lec. Ubi fiūt tres ꝯmēo.in.v.fe.fiat vna ꝯmēo. Ad vꝭ.de dñica.an.Rex aūt.ps. Magnificat. mēo.de ſctā margareta. de ſctā pꝛaxede/de reliqꝭ ꝛ de trinitate ꝛ ꝓceſſio fiat.

Dñica.vi.de ſeruitio dñicali.medie lec.de ꝟgine. In lau.vna an. ¶ Fe.ii.de ſctā maria magdalena.Inuit.tri.ix.lec.mēoꝛia de abbate. ¶ Fe.iii.de feſto loci ꝛ memo.de marty. ¶ Fe.iiii.de ſctā chꝛiſtina.cū noc. ¶ Fe.v.de ſctō iacobo.Inferi⁹ dup. Ad ſcđas veſ.ſolē.mēo.de ſctā anna. ¶ Fe.vi.de ſctā anna.Inuit.tripl.ix.lec. Ad veſ.ſctē anne.mēo.de ſctā ma.an.Sub tuū. ꝛ de ſeptē doꝛmientib⁹. ¶ Sabbō de ſctā maria. ꝛ memo. de martyꝛibus. Ad veſ.an.Rex aūt. ps. Magnificat memo.de ſctis/de trinitate:ꝛ fiat ꝓceſſio.

Dñica.vii.totū de ſeruitio dñicali.mēo.tm̄ de ſancto ſāſone.In lau.vna an mēo.de ſcis ꝛ de trini. ¶ Fe.ii. de martyꝛib⁹.Inuit.dup.iii.lc. ¶ Fe.iii.de feſto loci:et mēo.de martyꝛi. ¶ Fer.iiii.de ſctā maria:ꝛ memo. de ſcō germano. ¶ Fe.v.de ſcō petro.Inuit.tri.ix.l. mēo. de martyꝛib⁹. ¶ Fe.vi.de ſcō ſtephano.Inuit.du.iii.lc ¶ Sab.de inuētiōe ſcti ſtephani.ix.lc.Cp.Iuſtoꝝ aie Scđe veſpe erūt d dñica.cū ℟.Gyꝝ celi. Ubi fiūt.iii. ꝯmēo.in.ii.fe,fiat vna. ¶ Ab hac die vſq; ad inceptionē hyſt.Dñe ne i ira.accipiat̃ ſextū f.ꝑ lr̃a dñicali.

¶ Sequitur quintū f.

¶ Littera dñicalis f.xiii.die Januarii totū officiū erit

Quintũ F. xix. xi. viii

de oct. epyphanie cũ mediis lec. de ſctõ hylario. ¶ Fer. ii. de ſcõ felice Inuit. ſim. iii. lc. Cp̃. Dis põti. Ad miſſã dñi quinqꝫ collecte. ¶ Fer. iii. de feſto loci. ¶ Hic incipiunt exequie mortuoꝝ quotidiane. ¶ Feria. iiii. de ſctõ marcello. Inuit. ſim. iii. lec. ℞. de. ii. noc. Cp̃. Dis põti fer. ¶ Fer. v. de ſctõ ſulpitio. inuit. ſim. iii. lec. ¶ Fe. vi. de ſcta maria. ⁊ memoria de ſancta priſca. ¶ Sabbato de ſctõ wulſtano. ix. lectiones de cõi. Ubi fiunt tres ꝯmemo. in. v. feria fiat vna cõmemoratio. Ad completorium. p̃s. Ad te leuaui.

Dñica. i. poſt oct. epyphanie totũ de martyribus fabiano ⁊ ſebaſtiano. Cp̃m. Iuſtoꝝ aime. memo. de dñica ⁊ de ſctã maria. ¶ Fer. ii. de virgine. ix. lec. Cp̃. Cõfitebor. ¶ Fer. iii. de ſctõ vincẽtio. ix. lec. ¶ Fer. iiii. de fe. ℞. illiꝰ fe. cũ miſſa dñicali. ¶ Fe. v. de feſto loci. ¶ Fe. vi. de ſctõ paulo. Inuit. tri. ix. lec. ¶ Sabbõ de ſcã maria. Ubi fiunt. iii. ꝯmẽo in. quarta feria fiat vna cõmemoratio. Et miſſa dñicalis in capitulo dr̃.

Dñica. ii. tota cantet hyſto. memo. tñ de ſctõ iuliano In lau. vna an. ¶ Fe. ii. de ſctã agnete. Inuit. du. tres lec. Cp̃m. Dñe deꝰ deꝰ. ¶ Fe. iii. de feſto loci. ¶ Fe. iiii. de ſctã batilde. Inuit. ſim. iii. lec. de cõi. cũ ℞. Regnũ mũdi. ¶ Fe. v. de ſctã maria. ¶ Fe. vi. de ſctã brigida. Inuita. ſim. iii. lec. Scdm ℞. Induit me. ¶ Sabbato feſtũ purificatiõis maiꝰ du. Ad ſcdas vſ̃. ꝓ hymno dr̃ Letabũdus. ⁊ mẽo. de dñica ſub ſilentio. Ubi fiũt tres ꝯmẽoratiões in. iiii. fer. fiat vna ꝯmẽo. Et tũc in. vi. fe. fe. dñi ℞ia de primo noc. vnius virginis.

Dñica. iii. de ſeruitio dñicali. medie lec. de ſctõ blaſio. In lau. vna an. Ueſpe erũt de dñica. ⁊ memo. de feſto loci. ¶ Fe. ii. de feſto loci. ¶ Fe. iii. de ſcã agatha. ix. lec.

Quintum F. xix. xi. viii.

Cħ. Cōfitebor. ¶ Fer. iiii. de ꝯfeſſore. Inui. ſimꝑ. iii. lc. ¶ Fer. v. de fer. ℞ illiꝰ ferie cū miſſa. iiii. fer. ¶ Fer. vi. de fer. Epl'a ⁊ euāge. illiꝰ fer. ¶ Sabbato de ſcā maria Ubi fiūt tres ꝯmēo. in. v. feria fiat vna ꝯmēo.

Dñica. iiii. de ſeruitio dñicali/medie lc. de ſcā ſcolaſtica. In lau. oēs añe dñr ¶ Fe. ii. de fer. ℞ illiꝰ fer. miſſa. Salꝰ ppl'i. ¶ Fer. iii. de feſ. loci. ¶ Fer. iiii. de feri. Epl'a ⁊ euāgeliū illiꝰ fer. ¶ Fer. v. de ſcō valētino. Inui. ſim. tres lc. Cħz. Iſte ſctūs. ¶ Fer. vi. de fer. cū miſſa quīte dñice. Ubi fiūt tres ꝯmēo. in ſcđa feria fiat vna ꝯmēo. ¶ Sabbō de ſcā maria. ⁊ mēo: de ſctā iuliana. In miſſa cantꝰ ſuꝑ kyrie. Omnipotens. Spūs ⁊ alme: ⁊ Bñdictus marie filiꝰ.

Dñica i lxx. totū de dñica ¶ Fer. ii. de feri. cū miſſa dñicali. ℞ia de hyſto. dñicali. ¶ Fe. iii. de fer. Miſſa Salꝰ ppl'i. ¶ Fer. iiii. de fer. Et dicāt̄ ℞ia ferialia. Epl'a ⁊ euāgeliū eiuſdē fer. ¶ Fer. v. de feſto loci. ¶ Fer. vi. de ſcō petro. Inui. tri. ix. lc. ¶ Sab. de ſcā ſctā maria. Ubi fiūt tres ꝯmēo. i. iii. fer. fiat vnā ꝯmēo. Et miſſa Salus populi. cantetur in ſecunda feria

Dñica i lx. totū de dñica ſine aliqua mēo. Ueſpe erūt de ſctō mathia: ⁊ ſolē. mēo. de dñica. ¶ Feria. ii. de ſctō mathia iferiꝰ du. ¶ Fer. iii de feſ. loci. ¶ Fer. iiii. de fer. Epl'a ⁊ euāgeliū illiꝰ ferie. ¶ Fer. v. de ſctā ma. ¶ Fer. ſexta de ſcō dauid. ix. lc. Oro. ⁊c. de cōi. ¶ Sab. de ſcō cedda. ix. lc. ¶ In āno biſextili ab hoc ſabbō vſqꝫ ad inceptionē hyſto. In pricipio. accipiat̄ qntū E. ꝑ lr̄a dñicali: ⁊ ichoet̄ ad dñicā. In lau. vna ān. Ubi fiūt tres cōmemoratiōes/in quarta feria fiat vna ꝯmēoratio.

Dñica in qnquageſima totū de dñica. ¶ Fer. ii. de feſto loci. ¶ Fe. iii. de ſcā maria. ¶ Fer. iiii. i capite ieiunii de fer. ¶ Feria. v. vi. ⁊ ſabbō de ieiunio. Et in ſabbō di

Quintum F.xix.xi.viii.

catur ſeptimū ℟.hyſtoꝛie:cum duobus ferialibus.

Dñica pꝛia.xl.totū de dñica.¶Feria.iij.de ſcō gregorio īferius dup̄.ix.lec.Cp̄ꝫ.Ecce ſacerđ.ſolēnis mēo.de ieiunio.¶Fer.ii.iiii.v.vi.⁊ ſabbato de ieiunio. Et ī q̇nta feria dicatur ℟.feriale.

Dñica.ii.xl.totū de dñica. Veſpe eēt de ſctō edwardo ā.Iſte ſctūs.cp̄.Btūs vir q̇ in ſapia.℟ Btūs vir q̇ ſuf.¶Fer.ii.de ſctō edwardo ix.lc.¶Fer.iiii.de ſctō cuthberto.ix.lc.¶Fer.v.de ſctō bn̄dicto.ix.lc.¶Fer.iii.vi.⁊ ſabbato de ieiunio.In ſexta feria dicat̄ pꝛimū ℟.feriale/⁊ aliud in ſabbō cū ℟.Pater peccaui.

Dñica.iii.xl.totū de dñica.Scđe veſpe eēt de annūciatiōe btē marie:⁊ ſolē.mēo.de dñica.¶Fer.iii.feſtū annūciatiōis minus dup̄.Ad vtrūqꝫ ꝯpl'.dꝛ Glīa tibi dñe q̇ natus es.⁊c.¶Fer.iii.⁊ ī ceteris feriis p ebdo de ieiunio.In.v.fer.dꝛ pꝛimū ℟.feriale:⁊ alia duo ī ſabbō

Dñica.iiii.xl.de ſeruī.dñicali.¶Fer.iiii.de ſcō richardo.ix.lc.¶Fe.v.de ſcō ābꝛoſio īferiꝰ du.iii.lc.cp̄.Ecce ſacerđ.¶Fer.ii.iii.vi.⁊ ſab.de ieiu.⁊ ī.vi.fer.dꝛ ℟.fer.

Dñica ī paſſiōe dñi totū de dñica.¶Fer.ii.⁊ cetis feriis p ebđ.de ieiunio.¶Feria.iiii.⁊ ſabbato dꝛ.viii.℟ hyſtoꝛie:cum duobus ferialibus.

Dñica ī ramis palmaꝝ totū de dñica. In ſeruitio btē marie: mēo.de marty.tyburtio ⁊ valeri.¶Fer.ii.⁊ ceterꝭ feriis p ebđ.de ieiu.Et ī.vi.fer.ī ſeruitio btē marie mēo.de ſctō alphego.¶Fer.iii.dñr exeq̇e moꝛtuoꝝ:cū nouē lectionibus/⁊ miſſa in craſtino.

Die paſche ⁊ p ebdo.totū de ſolēnitate feſti.feſtū ſcti geoꝛgii differat̄ vſqꝫ ad.ix.diē mēſis maii.¶Feſtū ſcti marci differat̄ vſqꝫ ad.xiiii.diē maii.¶Qn̄ fit ſeruitiū de aliquo feſto ī dñicis vſqꝫ ad aſceñ.ad vtraſqꝫ vſ̄.et mat̄.fiat ſolē.mēo.de dñica:ſꝫ nō ad miſſā. Oībꝰ feſtis cū regie choꝛi ꝑlꝫ ad vigi.aſcē. excluſiue fiat ſolē.mēo. de reſurre.ad vtraſqꝫ vſ̄.mat̄.⁊ ad miſſā:niſi i inuētiōe ſctē crucis:⁊ i ſabbati ad veſpas. Bñdictiones feriales non dicuntur vſqꝫ poſt Deus omniū.

Dñica i albis pꝛia poſt paſcha minꝰ du.totū de ſeruitio dñicali:⁊ mēo.de reſurre.cū miſſa. Nō dꝛ Deus q̇ hodierna die.ſꝫ Deus q̇ ꝑ vnigeni. Ad.ii.vſ̄.ſolē.mēo. de ſcō vitale:deide de reſur. ¶ fer̄.ii.de ſctō vitale.iii. lec.cū regie choꝛi:⁊ cū ſcđis veſpis. ¶ fer.iii.de fer.℟ Dignꝰ es.miſſa dñicał. ¶ fer.iiii.de apl'is iferius du. Ad.ii.vſ̄.ſolē.mēo.de feſto lo. ¶ fe.v.de feſ.loci. ¶ feria.vi.de ſctā cruce. Ad mat̄.mēo.de martyꝛi.ān. Lux ꝑpetua.minoꝛ. ¶ Sabbō de ſctā maria. Ubi fiūt tres ꝯmēo.i tertia feria fiat vna/⁊ miſſa dñicał dꝛ i caplo.

Dñica.ii.poſt paſca de ſerui.dñicali/tertiū ℟.a duobus cātet̄. In lau.vna ān. ¶ fer.ii.de ſcō iohāne aplo Inui.trip̄. ¶ fer.iii.de ſctō iohāne de beuerlaco.iii.lc. cū regie choꝛi. ¶ fer.iiii.de feſ.loci. ¶ fer̄.v.de ſcō georgio minꝰ du. ¶ fer̄.vi.de marty.Inui.du.iii.lc.ſine regie choꝛi.miſſa dñicał dꝛ i cap̄. ¶ Sabbō de ſcā maria. Ubi fiūt tres ꝯmēo.i.vi.feria fiat vna ꝯmēo.

Dñica.iii.poſt paſca de ſerui.dñicali.terciū ℟.a duobꝰ cātet̄. In lau.vna ān.⁊ mēo de marty. ¶ Fer.ii.de fer. ℟.Dignꝰ es.miſſa dñicał. ¶ Fe.iii.de ſcō marco iferiꝰ dup̄. ¶ fer.iiii.de fer.℟.Locutꝰ.Epła ⁊ euāg.illiꝰ fer. ¶ fer.v de feſ.loci. ¶ fe.vi.de fer.℟.Audi poꝛ.Miſſa illiꝰ ferie. ¶ Sab.de ſctā maria. Ubi fiūt tres ꝯmēo.in ſexta feria fiat vna/⁊ ℟ia de quarta feria omittant̄.

Dñica.iiii.poſt paſca de ſcō dūſtano:mēo.de vigi:de dñica:⁊ de reſurrec.tertiū ℟.ab vno cātet̄. In lau.oēs

Qu intũ F.xix.xi.viii.

añe dñr. Ad miſſã ſcõꝫ alła. erit de reſur. ⁊ nõ de dñica ¶ Fe.ii. de fer. ℞. Narrabo. miſſa dñicał. ¶ Fer.iii. de feſto loci. ¶ Fer.iiii. de feri. ℞. Hymnũ. Epła ⁊ euãge. illꝰ fer. ¶ Fer.v. de ſcã ma. ¶ Fer.vi. de fer. ℞. Deduc me. Miſſa eiuſdẽ fer. ¶ Sabbõ de ſctõ aldelmo. Ad vſ̃ ſancti auguſtini ſolẽ. mẽo. de ſancto aldelmo. an. Lux ꝑpetua. mioꝝ. ℣. Gaudete iu. mẽo. de dñica: ⁊ ꝓceſ. fiat. Ubi fiũt tres ꝯmẽo. in ſexta feria fiat vna ꝯmẽoꝛatio.

Dñica. v. de ſctõ auguſtino īferiꝰ dup̄. Ad miſſã ſcõꝫ alła. erit de reſurre. nõ de dñica. ¶ Fer.ii. rogationũ de fer. ℞. Narrabo. cũ duobꝰ lecñ. Miſſa dñicał erit ſumma miſſa. ¶ Fer.iii. de ſctã ma. ⁊ mẽo. de ſcõ germano ¶ Fer.iiii. de vigi. ℞. Hymnũ. cũ ℞io feriali: ſcꝫ Dicãt nũc. Sꝫ vbi fiũt tres ꝯmẽo. tũc i.ii.fe. dicař ℞. Deduc me. cũ duobꝰ lecñ. ⁊ i.iiii. fer. dicař ℞. Narrabo. cũ ℞ dicãt nũc. ¶ Fer.v. dies aſceñ. feſtũ pꝛĩcipale. ¶ Feria ſexta de octa. ⁊ mẽo. de ꝟgine. ¶ Sabbato de octa. et mẽoꝛia de martyꝛe. Ad veſpas mẽo. de martyꝛibꝰ tñ.

Dñica īfra oct. aſcẽ. totũ de dñica / tertiũ ℞. a duobꝰ cãtet: mẽo. de martyꝛibꝰ: ⁊ de aſceñ. ¶ Fer.ii. de octa. añe ⁊ ℞ia ſicut i.vi fe. ¶ Fe.iii. d̃ oct. añe ⁊ ℞ia ſicut in ſab. ¶ Fe.iiii. añe ⁊ ℞ia ſicut i.vi.fe. ⁊ mẽo. de martyꝛibꝰ. ¶ Fer.v. de oct. Inui. trip̄. Ad.ii. vſ̃. ã Sub tuã ¶ Fer.vi. de ſcã maria. ¶ Sabbõ de vigi pẽthecoſtes.

Die pẽthecoſtẽs ⁊ ꝑ ebdo. de ſolẽnitate feſti / nihil de ſctõ edmũdo: neqꝫ de ſctõ barnaba apło. Nulla dñica differař ꝑ eſtatẽ: qꝛ tẽpus bꝛeue eſt. ¶ De feſtis triũ lectionũ fiat mẽo. ſicut ꝑ ebd̃. paſche: ſcꝫ ad vſ̃. ⁊ ad matuř. de btã maria. Tota hyſtoꝛia cãtabiř in die ſcti ſanſonis epi / ⁊ mẽo. tñ de feſto. Per ebdo. pẽtheco. nulla fiat mẽoꝛia de ſpũ ſctõ ad matuř. ⁊ ad vſ̃. btẽ marie.

Die ſctē trinitatꝫ totū de feſto. Ad ſcđas vſ̄ fiat mēo. pꝛiuatim de ſcō richardo. Nihil de martyꝛibꝰ. ¶ Fe.ii de ſctō richardo.ix.lec.medie lec.de oct. trinitatis. Veſpere erūt de ſctō richardo.⁊ mēo.de feſto loci/ de martyꝛibus/ ⁊ de oct. ¶ Fe.iii.de feſto loci: ⁊ due memoꝛie ¶ Fe.iiii.de ſctā maria.⁊ due mēo. ¶ Fe.v.de coꝛpoꝛe xp̄i feſtū maiꝰ du. Ad ſcđas veſ̄.an.Sapiētia.p̄s.hyꝰ ⁊ v̄.ſicut ad pꝛimas veſ̄.Et ſic p totas oct. qn̄ de oct. fit ſeruitiū.nō đꝫ Glia tibi dñe q natꝰ.in fine hymnoꝝ niſi qn̄ de oct.fit ſeruitiū tm̄. ¶ Fer.vi.de oct.tres lec. cū regi.choꝛi.⁊ mēo.de oct.trinitatꝫ. ¶ Sabbō de ſctō albano.Medie lec.de oct.coꝛpoꝛis xp̄i.⁊ mēo.đ oct.trinitatis. Ad veſ̄.que erūt de ſctō albano fiat memo:de octa.de ſctā etheldꝛeda ⁊ inchoet hyſto.cū an.Loquere dñe.mēo.de trinit.⁊ pceſſio fiat ante crucē.

Dñica.i.poſt feſtū ſctē trinitatis totū officiū de octa. coꝛpoꝛis xp̄i:⁊ mēo.tm̄ de ſctā etheldꝛeda. Nonū R. a duobꝰ cantet. In lau.vna an.⁊ tres mēo. Ad pꝛimā an.Te iure. Miſſa de vigi.ſcti iohānis cātet in caplo cū mēo.de virgi. In ſūma miſſa fiat mēo.de dñica.de trinitate:⁊ nihil de v̄gine. Pꝛefa.in miſſa fiat de octa. Ad veſ̄.ſcti iohis fiat mēo.de oct.ſolēniter:ſed de dñica ſub ſilentio. Miſſa dñicalis in caplo đꝫ iii.iiii.die infra.oct. ¶ Fe.ii.de ſcō iohē bapt.minꝰ du. Et fiat ſolē. mēo.de oct.ad mat.ad miſſā ⁊ ad vſ̄. ¶ Fe.iii.de oct. tres lec.v̄.⁊.R.de.i.noc.⁊ mēo.de oct.ſancti iohānis. ¶ Fe.iiii.de ſcis iohē ⁊ paulo.ix.lec. Medie lec.de oct. coꝛp̄is xp̄i.⁊ mēo.de oct.ſcti iohis. Ad veſ̄.hec ſola an. Sacerd.p̄s.Dixit dñs.⁊ cetera oia ſicut ad pꝛias vſ̄ feſti.mēo.de mar.iohē ⁊ paulo.⁊ de oct.ſcti iohannis. ¶ Fe.v.de oct. Inuit.tri.ix.lec. Medie lec.de oct.ſācti iohānis cū ℟. Priuſq̄. Ad ſcđas veſ̄. an. Sapiā. p̄s. Dixit dn̄s. hy⁹. Sacris ſolē. ℣. Panē de ce. mēo. de ſcō leone ⁊ de oct. ſci iohīs. ¶ Fer. vi. de ſctō leone cū noc. Ad mat. p̄s. Ad te le. ¶ Sabbō. de ſcis apl'is petro et pau. min⁹ du. Ad vſ̄. mēo. de dn̄ica ⁊ de trinit. ſub ſilē. Nulla fiat proceſſio.

Dn̄ica. ii. poſt trinitatē de ſcō paulo. Inuit. tri iiii. memo. ſ. de ſctō petro de ſcō iohē ꝺ dn̄ica ⁊ ꝺ trin̄. ¶ Fe. ii de ſctā ma. ⁊ mēo. de oct. Ad vſ̄. ꝺ viſita. ma. ¶ Fe. iii. viſitatio btē ma. feſtū mai⁹ du. ⁊ oct. cū regimīe chori ¶ Fer. iiii. de oct. viſitatiōis. iii. lec. ¶ Fe. v. de ſcō martino. ix. lec. med̄. lec. de oct. apl'oꝝ ⁊ ſolē. mēo. de oct. viſitat. ¶ Fe. vi. de oct. viſit. ma. ¶ Sabbō de oct. aploꝝ ⁊ mēo. tm̄ de viſitatiōe. Ad vſ̄. de viſitat. ſolē. mēo. de oct. viſitatōis; ſed primo fiat mēo. de oct. aploꝝ de dn̄ica ⁊ de trinit. priuatim. Nulla ꝓceſſio ante crucem.

Dn̄ica. iii. de ſctō thoma. min⁹ du ⁊ mēo. de dn̄ica: et de trin̄: tm̄. ⁊ deīꝫde ſolē. mēo. de viſitatiōe. ¶ Fe. ii. de oct. viſita. iii. lec. ¶ Fe. iii. de oct. viſita. ix. lec. memo. de martyrib⁹. ¶ Fe. iiii. de marty. cū ℟. Hec eſt ꝟa. ¶ Fe. v. de ſctō bn̄dicto. iii. lec. ¶ Fe. vi. de feſto lo. ¶ Sabbō de ſctā maria. Ubi fiunt tres ꝯmemo. in. v. fe. fiat vna ꝯmēo. ⁊ memo. de ſctō benedicto. ⁊ tota hyſtor. cantet in die ſcti ſanſonis. Ad vſ̄. reliq̄aꝝ mēo. de dn̄ica ⁊ de trinitate ſub ſilentio. ſed nulla ꝓceſſio.

Dn̄ica. iiii. poſt trinitatē feſtū reliquiaꝝ mai⁹ dupl'. Quotidie ꝑ oct. fiat mēo. de reliq̄is ad vſ̄. matu. ⁊ ad miſſā cū hac colla. Preſta q̄s oīps de⁹ vt ſcōꝝ tuoꝝ quorū reliq̄e. ⁊c. Ad ſcđas vſ̄. fiat mēo. de ꝯfeſſo. ⁊ de dn̄ica ſub ſilē. ¶ Fe. ii. de ſctō ſwithuno. ix. lec. de cōi. ¶ Fe. iii. de ſcō oſmūdo. ix. lec. de cōi vni⁹ ꝯfeſſoris ⁊ pontif.

¶ Fe. iiii. de feſto loci. ¶ Fe. v. de ſctõ arnulpho. Inuitã. ſimi. iii lc. de cõi. cp̃. Õis põtifex. Miſſa dñical' ꝫ i cap̃ in. v. fe. ¶ Fe. vi. de ſcã maria. ¶ Sabbõ de ſctã margareta. ix. lc. Ubi fiũt. iii. ꝯmẽo. in. v. fe. fiat vna ꝯmẽo. Ad vẽ. de dñica ã. Mõtes gel. p̃. Magnifi. mẽo. de ſctã margareta/ đ ſcã pꝛaxede/ đ reliq̃s/ de triñ. ⁊ pceſ. fi. ¶ Dñica. v. pꝰ trinitatẽ de ſerui. dñicali. mꝛđ. lc. de ſctã pꝛaxede. In lau. vna an. ¶ Fe. ii. de ſcã maria magdalena Inuit. tri. ix. lec. mẽo. de abbate. ¶ Fe. iii. de feſ. lo. ⁊ mẽo. de martyꝛ. ¶ Fe. iiii. de ſcã criſtina. iii. l. cũ no. ¶ Fe. v. de ſcõ iacobo. In fe. du. Ad ſcðas vẽ. ſolẽ. mẽo. de ſctã anna. ¶ Fe. vi. de ſctã anna. Inuitat. tri. ix. lec. Ueſpe erũt de ſcã anna. ⁊ mẽo. de ſcã maria ⁊ de doꝛmiẽtibꝰ. ¶ Sab. de ſcã ma. ⁊ mẽo. de martyꝛi. Ad vẽ. de dñica an. Rex aũt. p̃s. Magnifi. mẽo. de ſctõ ſãſone ⁊ de ſctõ panthaleone/ de trinitate: ⁊ ꝓceſſiõ fiat ¶ Dñica. vii. poſt trinitatẽ tota cãtet hyſt. ⁊ mẽo. đ ſctõ ſanſone. In lau. vna. ã. ¶ Fe. ii. de martyꝛi. Inui. du. iii. lec. ¶ Fe. iii. de feſto lo. ¶ Fe. iiii. de ſcã ma. ¶ Fe. v. de ſctõ petro. Inuit. tri. ix. lec. ⁊ mẽo. de martyꝛibꝰ machabeis. ¶ Fer. vi. de ſctõ ſtephano marty. Inuit. du. iii lec. cp̃. Õis põtifex. ¶ Sabbõ de inuẽtiõe ſci ſtephani. ix. lec. Cp̃. Iuſtoꝝ aie. Ueſpe erunt de dñica cũ R̃. Gyꝛ celi. Ubi fiũt. iii. ꝯmemo. in. ii. fer. Fiat vna. ¶ Ab hac die vſqꝫ ad inceptionẽ hyſtoꝛie. Dñe ne in ira. accipiat ſextũ F. p lr̃a dñicali. ¶ Sequit ſextũ F.

¶ Lr̃a dñicalis F. iiii. die mẽſis auguſti tota cantet hyſto. In pꝛincipio. In lau. oẽs añe dñr. ⁊ Pꝛia feri. ꝑtermittant. ¶ Fe. ii. de ꝯmẽo. btẽ marie ⁊ mẽo. de ſcõ oſwaldo. ¶ Fe. iii. de trãſfiguratiõe dñi feſtũ minꝰ dup. ¶ Fe. iiii. de nõie ieſu. feſtũ minꝰ du. ¶ Fe. v. de ſerui tio oct.nois ieſu.⁊ mẽo.de martyꝛi.¶ Fer.vi.de ſerui.oct.⁊ mẽo.de ſctõ romano.Miſſa de vig.ſcti laurentii poſt.vi.đꝫ.⁊ mẽo.de ſcõ ad pꝛĩcipale altare.¶ Sabbõ de ſctõ laurẽtio.Inuit.tri.ix.lec.memo.de oct.

Dñica.ii.de ſeruitio oct.nois ieſu.⁊ tm̃ mẽo.de ſcõ tyburcio:de ſctõ laurẽtio.de dñica ⁊ de trinit.Miſſa dñical in caplo đꝫ.¶ Fe.ii.de ſerui oct.nois ieſu.iii.lec.memo.de ſctõ laurẽtio.¶ Fe.iii de ſctõ ypolito.ix.lec.medie lec.de oct.ieſu.⁊ mẽo.de oct.⁊ đ ſcõ laurẽtio.¶ Fe.iiii.de oct.ix.lec.Inuit.tri.međ lec.đ ſcõ euſebio mẽo.de ſctõ laurẽtio.Miſſa de vigi.poſt.vi.đꝫ ⁊ due mẽo.¶ Fe.v.dies aſſũptiõis btẽ marie feſtũ pꝛincipale.Ad vſ.btẽ ma.fiat ſolẽ.mẽo.de oct.nois ieſu.Hac die nulla fiat mẽo.de ſctõ laurẽ.¶ Fe.vi.de oct.iii.lc.⁊ mẽo.de ſctõ laurẽtio.¶ Sab.de ſerui.oct.⁊ mẽo.de ſcõ laurẽtio.Ad vſ.mẽo.de ſcõ agapito/de dñica/đ trinit.et

Dñica.iii.de aſſũ⸗ ꝓceſ.In redeũdo.ã.Saluatoꝛ.ptiõe ⁊ tres mẽo.Miſſa dñicalis in caplo dicat.cũ mẽo de trinitate.⁊ Credo in ſumma miſſa.memo.de marty.⁊ de oibꝰ ſcis tm̃.¶ Fe.ii.de oct.mẽo.⁊ mẽo.de ſctõ magno ¶ Fe.iii.đ oc.ſup Bñꝰ.ã.Fõs oꝛtoꝝ.ſup mag.an.Uenit dilectꝰ.¶ Fe.iiii.de oct.ſup Bñꝰ.ã.Ueni in oꝛtũ.ſup Mag ã.Aſcẽdit xp̃s.¶ Fe.v.đ oct.Inuit.tri.x.lec.¶ Fer.vi.de marty.iii.lec.cũ noc.miſſa de vigi.¶ Sabbõ de ſctõ bartholomeo.Infe.du.Ueſpe erũt de aplo.⁊ mẽo.de dñica ⁊ de trini.ſub ſilen.ſine ꝓceſſiõe.

Dñica.iiii.totũ de dñica.In lau.vna an.Ueſpe erũt de dñica.⁊ memo.de feſto loci.¶ Feria.ii.de feſto loci ¶ Fer.iii.de ſctõ rupho.Inuit.du.iii.lec.¶ Fer.iiii.de ſctõ auguſtino doctoꝛe.Inferiꝰ du.Ad ſcđas veſ.due memoꝛie ſolẽniter.¶ Fe.v.de decollatiõe ſcti iohãnis.

Inui.trip̃. Missa ĩ capl'o de sctã sabinã/⁊ tũc ĩ summa missa nulla mẽo. ❡ Fer.vi. de martyꝛib⁹. Inui.du.iii.lec. ❡ Sabbato de scã maria:⁊ mẽo.de scã cuthburga Ubi fiũt.iii.ꝯmẽo.in.iii.feria fiat vna ꝯmẽo. ⁊ mẽo.de sctõ rupho. Ad vs̃.de dñica:mẽo.de sctõ pꝛisco/de trinitate / et pꝛocessio fiat ante crucem.

❡ Lra dñical' f.kal'.septẽbꝛis tota cãtet' hysto. Si bona.mẽo.tm̃ de martyꝛe. In lau.oẽs añe dñr. ❡ Fer.ii. de sctõ egidio.ix.lc.cum expõne.❡ Fer.iii.de festo loci. ❡ Fer.iiii.de sctõ cuthberto.ix.lc.de alio festo:nisi facte fuerit i.pl.tũc fiat hic. Inuitã.du.⁊ tres lec.de cõi. ❡ Fer.v.de scõ bertino cũ noc.V.⁊ ℞.de pꝛio noc.vnius abbat.❡ Fer.vi.de fer.⁊ dicat ℞.feriale:cũ missa quarte fer. ❡ Sab.plenũ seruitiũ de sctã maria:nihil de vigilia:nisi ieiuniũ tm̃. Ad vs̃.oro. Supplicationẽ. mẽo.de dñica:⁊ de triñ.sub silẽ. Ubi fiũt tres ꝯmẽo. in quīta fer.fiat vna ꝯmẽo. ⁊ ℞.feriale omittat.❡ Si aliqua dñica hic debeat differri:tũc nulla fiat mẽo.de dñica/ nec de triñ.

Dñica.ii.festũ natiuita. bte marie mat⁹ du. Ad.ii.vs̃.ꝓ hym.dicat Letabũd⁹.Missa dñical' cãntet' ĩ cap̃.i.iiii.die ifra oct nisi dñica differatur ❡ Fer.ii.de oct.tertiũ ℞.Gl'iose.⁊ mẽo.de sctõ goꝛgo. ❡ Fer.iii.de oct tertiũ ℞.Regali. Ad vs̃.mẽo.de martyꝛib⁹.❡ Fer.iiii.de oct.tertiũ ℞.Natiuitas.❡ Fer.v. de octa.tertiũ ℞.Gl'iose.❡ Fer.vi.de oct.tertiũ ℞.Regali.Vespe erũt de exaltatiõe scẽ crucꝫ: ⁊ mẽo.de martyꝛib⁹.❡ Sab.de scã cruce min⁹ dup̃.medie lc.de martyꝛi.cũ V.⁊ ℞.de ii.noc. Ad mat.extra choꝝ.tertiũ ℞ Natiuitas.Vespe erit de cruce/et solẽ.mẽo.de octa.ã. Natiuitas tua.de sctõ nicomede:⁊ inchoet hyst. Peto dñe.cũ mẽo.sub silẽ.⁊ de triñ.⁊ nulla ꝓces.ante crucẽ

Sextum F.

¶ Littera dñicalis F. xv. die ſeptẽbꝛis totũ officiũ de oct. natiuitat; ma. mẽo. de martyꝛe: de dñica: ⁊ de trinitate. Ad mat. tertiũ ℞. Gl'ioſe. vi. ℞. Regali. ix. ℞. Ad nutũ. In lau. oẽs aĩe dñr. Veſpe erũt de oct. ⁊ memo. de ſctã editha. de martyꝛib⁹. ⁊ de dñica. ¶ Fe. ii. d ſctã editha. ix. lec. medie lec. de marty. cũ ℣. ⁊ ℞. de pꝛimo noc. ¶ Fer. iii. de ſctã ma. ⁊ mẽo. de ſctõ lamberto ¶ Fe. iiii. de fe. ℞. de ſcdo noc. cũ miſſa quattuoꝛ tpm ¶ Fe. v. de fe. ℞. de ſcdo noc. miſſa dñicalis. ¶ Fe. vi. de fe. ℞. de tercio noc. cũ ℞io feri. ⁊ nihil de vigi. niſi tm mẽo. ad miſſaꝫ quattuoꝛ tẽpoꝝ. ¶ Sabbõ de ſctõ matheo. Inferi⁹ du. Miſſa de ieiunio cãter ſolẽni. poſt miſſam de aplo. Ad vſ̃. de aplo. mẽoꝛia, de dñica. an. Adonay. mẽo. de trinitate ſub ſilen. ſine ꝓceſſione

Lra dñicalis F. xxii. die mẽſis ſeptẽbꝛis tota cãter hyſtoꝛia Adonay. Et feſtũ ſcti mauricii differat in craſtinũ. In lau. oẽs aĩe dñr. Veſpe erũt de dñica: ⁊ mẽo. de ſcõ mauricio: ⁊ d ſcã tecla. ¶ Fe. ii. de marty. ⁊ mẽo de ſctã tecla. Veſpe erũt de ſctõ mauricio ſociiſq; eius ⁊ mẽo. de feſto loci. ¶ Fer. iii. de feſto loci. ¶ Fer. iiii de ſcõ firmino. Inuit. ſim. iii. lec. ¶ Fer. v. de martyꝛib⁹. Inuit. du. iii. lec. Cp̃. Scti ꝑ fide. ¶ Fer. vi. de martyꝛib⁹ coſma ⁊ damiano. Inuit. du iii. lec. cũ ℞. Hec eſt vera. ¶ Sabbõ de ſctã ma. Ubi fiũt tres ꝯmẽo. in. iiii. fe. fiat vna ꝯmẽo. ⁊ mẽo. de feſto. Ad vſ̃. ſcti michael. mẽo. ſub ſilentio de dñica ⁊ de trinit. Nulla ꝓceſſio.

¶ Lra dñicalis F. iii kal. octobꝛis inchoet hyſto. Adaꝑiat. cũ mẽo. ſub ſilẽtio. totũ officiũ fiat de ſctõ michaele. Ad vſ̃. de ſctõ hieronymo fiat ſolẽnis mẽo. de ſctõ michaele: ſed pꝛio de dñica pꝛiuati. ¶ Fer. ii. de ſctõ hieronymo. Infe. du. Ad mat. legat omelia ſicut in feſto ſcti ambroſii. ¶ Fe. iii. de ſctõ remigio. ix. lec mẽo. ⁊ medie lec. de ſctõ melore. cũ ℣. ⁊ ℟. de primo no. ¶ Fe. iiii. de ſctõ leodegario. ℟. de. ii. noc. Cp̄. Omnis põtifex ¶ Fe. v. de feſto loci. ¶ Fe. vi. de fe. ℟. de. i. noc. Miſſa dñicalis. ¶ Sabbõ de ſcã maria. Ubi fiũt tres ꝯmẽo. i vi. fe. fiat vna ꝯmẽo. ⁊ miſſa dñicalis cantet̃ in caplo de dñica. ¶ Nota ꝙ epl'a ⁊ euãgeliũ de quarta fer̃. in ebdomada. xxiii. ꝑ eſtatẽ ꝑtinent ad quartam feriã in ebdomada. xvi. cũ fuerit tẽpus oportunũ.

Dñica. ii. hyſt. Adaperiat. de ſeruitio dñicali. Medie lec. de ſcã fide. In lau. vna an: ¶ Fe. ii. de marty. inuit. du. iii. lec. ¶ Fe. iii. de feſto loci. ¶ Fer̃. iiii. de ſctõ dioniſio. ix. lec. cpꝫ. Juſtoꝝ aie. ¶ Fe. v. de martyri. inuit. ſim. iii. lec. ¶ Fe. vi. de marty. Inuit. du. ¶ Sabbõ de ſctã maria. Ubi fiũt. iii. ꝯmẽo. in. ii. fe. fiat vna ꝯmemo. Ad veſ̃. mẽo. de dñica ⁊ de trinit̃. ſub ſilẽtio ſine ꝓceſſione

Dñica. iii. hyſtorie. Adaperiat de ſctõ edwardo. Inferius du. Ad ſcdas veſ̃. mẽo. de ſctã yia. an. Sub tuã. ſolẽniter. ſed primo fiat mẽo. de ſctõ calixto. ⁊ de dñica ſub ſilen. ¶ Fe. ii. de ſctã maria. ⁊ mẽo. de ſctõ calixto. ¶ Fe. iii. de ſctõ wulfrano. ix. lec. ¶ Fe. iiii. de ſcõ michaele. Inuit. tri. In miſſa dr̃ Credo. ¶ Fe. v. de ſcã etheldreda. ix. lec. oia de cõi huius virginis ⁊ nõ martyris. ¶ Fe. vi. de ſctõ luca. Infe. du. ¶ Sab. de ſcã fredeſwida. ix. lec. Oia de cõi vniꝰ virginis ⁊ nõ martyris.

Dñica. iiii. hyſtorie. Adaperiat de ſeruitio dñicali. In lau. vna an. ¶ Fe. ii. de vndeci milibꝰ virgi. Inuit. du. iii. lc. ¶ Fe iii. de feſto loci. ¶ Fer̃. iiii. de ſctõ romano. cũ noc. ¶ Fe. v. de fe. Et hic dr̃ Reia fer̃. miſſa quarte fe. ¶ Fe. vi. de ſctis criſpino ⁊ criſpiniano. ix. lc. medie lec. de ſctõ iohãne de beuerlaco. cũ ℟. de. ii. noc. Ultime lec.de expõne euāgelii Deſcēdens ieſus de. ¶ Sabbō de ſctā maria. Ubi fiunt tres ꝯmemo.iij.v.fe.fiat vna ꝯmēoratio. Et ℟ia ferialia hoc anno omittant̃.

Dñica.v.tota cantet̃ hyſto. In lau.vna an. miſſa de vigi in capl'o dicat̃. Et ad veſ̄.apl'orum ſymonis ⁊ iude mēo ſub ſilen.de dñica. ¶ Fer.ii.de ſcis apl'is ſymone ⁊ iuda. Inferi⁹ dn. ¶ Fer.iii.de feſto loci. ¶ Fer.iiii.de ſctā maria. ¶ Fe.v.de ſctō q̄ntino.cū noc. ¶ Fe.vi.feſtū oim ſctorum mai⁹ du. ¶ Sabbō ꝯmēoratio animarum. Ad matu.btē marie fiat mēo.de martyribus.

¶ Lr̃a dñicalis F.iii.die menſis noueb̄ris tota cantet̃ hyſto. Uidi dñm. In lau.oēs añe dñr. Feſtū ſctē wenefrede differat̃ in craſtinū. ¶ Fer.ii.de ſctā wenefredā.ix.lec. Orō.⁊ cetera de cōi ſcdm Sarum. ¶ Fe.iii.de feſto loci. ¶ Fe.iiii.de ſctō leonardo. ¶ Fe.v.de fe.⁊ dñr ℟ia ferialia pariter. ¶ Fe.vi.de martyrib⁹. Inuitat̃.du.iii.lc. ¶ Sabbato de ſctā maria. Ubi fiunt.iii.ꝯmemo.iii.v.feria fiat vna cōmemoratio.

Dñica.ii.hyſtorie Uidi dñm. de ſeruitio dñicali. In lau.vna an.⁊ vna mēo. ¶ Fe.ii.de ſctō martino ix.lc. Inuit.tri. ¶ Fe.iii.de feſto loci. ¶ Fe.iiii.de ſctō bricio Inuit.du.iii lec. ¶ Fe.v.de ſctā maria. ¶ Fe.vi.de ſcō machuto.ix.lec. Et fiant medie lec.de ſancto martino ¶ Sabbō de ſancto edmūdo. Ad mat̃.pnūciet̃ euangeliū abſq; omelia. Ad veſperas ſancti Hugonis mēo.d ſancto edmundo/de ſancto aniano/de octa.de dñica/de trinitate.⁊ proceſſio fiat.

Dñica.iii.hyſtorie. Uidi dñm. de ſctō hugone. medie lec.de ſctō aniano.⁊ quattuor memo.ad mat̃. ¶ Fe.ii. de oct̃.ſcti martini. Inuitat̃.du.iii.lec. ℟. O beatū virum. ¶ Fe.iii.de feſto loci. ¶ Fe.iiii.de ſctō edmundo, nonẽ lec.cũ ℞.Percepturus.¶Feria.v.de ſctã maria ¶Fer.vi.de ſctã cecilia.¶Sab. de ſctõ clemẽte.ix.lc. Ubi fiũt.iii.ꝯmẽo.in.ii.feria fiat vna/⁊ mẽo.de octa.⁊ ℞.O beatum viruʒ omittat᷑.Miſſa dñicalis i cap̄.bꝛ.

Dñica iiii.hyſto.Vidi dñm.de ſeruitio dñicali/medie lec.de ſctõ griſogono:cũ ℞.io de pꝛio noc.ix.℞.Sũme trinitati.In lau:oẽs añe dñr.¶Fer.ii.de ſctã katherina.ix.lc.Cp̄.Cõfitebor.¶Fer.iii.de ſctõ lyno.Inui.ſimplex.iii.lec.de cõi.℞.de.ii.noc. cp̄.Oĩs põtifex.¶Fer. quarta de feſto loci.¶Feria.v.de ſctã maria.In miſſa cãtus ſup kyrie. Omip̄s. Spũs ⁊ alme.⁊ Benedictus marie filius.¶Fer.vi.de martyribꝰ:cũ noc.¶Sabbõ de ſcõ andꝛea.Veſpe erũt de dñica/⁊ ſolẽ.mẽo.de apl̃o Deinde de ſcã ma.Ubi fiũt.iii.ꝯmẽo.i.iii.fer.fiat pꝛia. ¶Lr̃a dñical᷑ f. pꝛimo die decẽbꝛis tota cantet᷑ hyſtoria Aſpiciẽs.mẽo.de octa.⁊ de ſctã maria.¶Fer.ii.de fer.Miſſa Salꝰ ppl̃i.¶Fer.iii.de feſ.loci.¶Fer.iiii.de ſctõ oſmũdo.ix.lec.de cõi vnius cõfeſſoris ⁊ pontificis ¶Fer.v.de fer.Epl̃a ⁊ euãgel.de.iiii.fer.¶Fer.vi.de ſctõ nicolao.Inui.trip.ix.lec.¶Sabbato de ſcã maria ⁊ mẽo.de octa. cũ miſſa in capl̃o.Ubi fiũt tres cõmemoꝛatiões/in ſecũda feria fiat vna ꝯmemoꝛatio.

Dñica.ii.aduẽtus totũ de dñica.Veſpe erũt de ꝯceptione btẽ marie/⁊ ſolẽ.mẽo.de dñica.¶Fer.ii.feſtũ ꝯceptiõis btẽ marie maius dup̄.⁊ ꝓceſſio fiat ante miſſã ¶Feria.iii.de fer. Miſſa.Salꝰ ppl̃i.¶Feria.iiii.dicit᷑ ℞.feria.Miſſa eiuſdẽ ferie.¶Fer.v.de feſ. loci.¶Feria.vi.de ſctã lucia.ix.lec.Cpꝫ.Dñe deus meꝰ.¶Sabbato de ſctã maria.Ubi fiũt tres ꝯmẽoꝛatiões/in tertia feria fiat vna ꝯmẽoꝛatio.

Dñica.iii.aduẽtus totũ de aduẽtu.In hac ebdo.nulle fiāt ꝯmēoꝛatiōes. ¶ Fer.ii. de feri. cū ꝓpꝛiis lau. Miſſa dñicalis. ¶ Fer.iii. de feri. Miſſa. Salꝰ ꝑpl'i. ¶ Fer.iiii. de fer. ℣. de.iii.noc. miſſa quattuoꝛ tēpoꝝ. ¶ Fer.v. ℣. Ex ſyō ſpecies. ⁊ ℟. de tertio noc. hyſtoꝛie. miſſa dñicalis. ¶ Fer.vi. ℣. de ſcdo noc. cū ꝓpꝛiis ℟ſis: nihil de vigilia niſi tm̄ mēo. i miſſa quattuoꝛ tēpoꝝ. ¶ Sab. de ſcō thoma iferius duꝑ. miſſa de ieiunio dicat᷑ poſt miſſaz de feſto vtraqꝫ ad pꝛicipale altare. Veſpe erūt de apoſtolo/et memoꝛia de dñica/et de ſancta maria.

Dñica.iiii. aduētus dñi totū de dñica. Veſpe erūt de dñica: ⁊ mēo. de ſancta maria ã. Sub tuā. ℣. Egredie᷑ virga. oꝛo. Deus q̇ de btē marie. ¶ Fe.ii. de ſctā maria ¶ Fer.iii. de vigilia natiuitat᷑ dñi. ¶ Fer.iiii natiuitas dñi feſtuz pꝛincipale. ¶ Fer.v. de ſctō ſtephano minus duꝑ. ¶ Feria ſexta de ſancto iohanne minus duplex. ¶ Sabbato de innocentibus minus duplex.

Dñica infra oct᷑. de ſctō thoma minus duꝑ. ¶ Fer.ii. de octa. natiuitatis dñi tres l'c. cū regimine choꝛi. ¶ Feria.iii. de ſcō ſilueſtro.ix.l'c. medie lec. de natiuitate dñi cū ℣. ⁊ ℟ſis de ſcdo noc. ¶ Fer.iiii. Circunciſio dñi minus duꝑ. Veſpe erūt de feſto: ⁊ mēo. de ſctō ſtephano ¶ Feria q̇ta de octa. ſcti ſtephani tres lec. cū regimīe choꝛi. Veſpere erūt de ſcō ſtephano. ¶ Fer.vi. de octa. ſancti iohānis. Veſpe erūt de ſctō iohāne. ¶ Sabbato de octa. innocentiū. Veſpe erūt de innocētibus/et memoꝛia de ſancto thoma cum ceteris.

Dñica ī vigilia epyphanie.ix.lec. medie l'c. de ſctō thoma. In lau. vna ãn. ¶ Fer.ii. feſtū epyphanie feſtū pꝛicipale. ¶ Feria tertia de ſeruitio octa. Ad veſpas mēo. de martyꝛibus. ¶ Feria quarta de oct᷑. cū mēo. de martyꝛibus. ¶ Feria.v.vi. ⁊ ſabbato de ſeruitio octauaꝝ.

Primum G.xvi.xiii.b.

¶Sequitur primũ G.

¶Nota q̄ qñ luna currit p.xiii.et littera dñicalis G. ⁊ in eodem anno fuerit bisextus/tũc accipiat scđʒ G.

¶Littera dñicalis G.xiiii. die ianuarii tota dicat hysto. Dñe ne i ira.cũ ps. Ad te leuaui.mẽo.tm̃ de scõ felice. In lau.oẽs añe dñr. ¶Hac die incipiũt exeq̄e mortuoꝝ quotidiane. ¶Fer.ii.de sctõ mauro. Inuit.simp̄. tres lec. Missa erit de dñica. Oĩs terra. ¶Fer.iii.de festo loci:⁊ mẽo.de martyre. ¶Fer.iiii.de scõ sulpitio. Inuit.simp.iii.lc. missa dñical. Adorate. ¶Fer.v.de sctã maria. In missa cantꝰ sup kyrie. Omĩpotens. Spũs ⁊ alme:⁊ Bñdictꝰ marie filius. ¶Fer.vi de sctõ wulstano.ix.lc.de cõi. ¶Sabbõ de marty.fabiãõ⁊ seba ix.lc. Cp̄. Iustoꝝ aie. Ubi fiũt tres ꝯmẽo.i.iiii.feria fiat vna ꝯmẽo.⁊ missa Adorate.dicit in capitulo.

Dñica i lxx.totũ de dñica:⁊ mẽo.de scã ma. ¶Fer.ii. de sctõ vincẽtio.ix.lc ¶Fer.iii.de sctã agnete.ix.lc.cp̄. Cõfitebor. ¶Fer.iiii.de festo loci. ¶Fe.v.de scõ paulo Inuit.tri.ix.lc ¶Fe.vi.de fer. ℟ia fer.dñr. Epl'a ⁊ euãge.illiꝰ fer. ¶Sab.de scã ma. Ubi fiũt.iii.ꝯmẽo.i.vi.fe-

Dñicai lx.tota cãtet hysto.⁊ mẽo.tm̃ ria fiat vna: de sctã agnete. ¶Fer.ii de fes.loci. ¶Fer.iii.de sctã batilde:cũ noc ⁊ ℟io Regnũ mũdi. ¶Fe.iiii.de fer. Epl'a ⁊ euãge.illiꝰ fer. ¶Fer.v.de sctã brigida cũ noc.⁊ ℟io Induit me. ¶Fer.vi.festũ purifica.maiꝰ du. Ad vtrasqʒ vš.đʒ hyꝰ. Qõ chorꝰ vatũ.⁊ nulla mẽo.de ꝯmẽo.btẽ marie. ¶Sabbõ de sctã maria.cũ mẽo de sctõ blasio. Ubi fiũt tres ꝯmẽo.i quarta feria fiat vna ꝯmẽoꝛatio.

Dñica in q̇nquagesima totũ de dñica. Uespe erũt de sctã agatha. Cp̄. Cõfitebor.⁊ solẽ.mẽo.de dñica. ¶Feria.ii.de scã agatha.ix.lc. ¶Fer.iii de sctã ma.⁊ mẽo.

pꝛimū G.vi.xiii.v.

de ꝯfessoꝛe. ¶ Fe.iiii.i capite ieiunii de fer. ¶ Fer.v.vi. ⁊ sabbō de ieiunio. Et i sabbō pariť cātenť ℞ia ferialia

Dn̄ica pꝛia.xl.totū de dn̄ica. ¶ Fe.ii.⁊ cetis fe.ꝑ ebdō. de ieiunio. ¶ Fer.iiii.⁊ sabbō dn̄r ℞ia ferialia.

Dn̄ica.ii.xl.de seruitio dn̄icali. ¶ Fer.ii.iii.⁊.vi.de ieiunio ¶ Fer.iiii.dr̄ pꝛimū ℞.feriale:⁊ aliud i sexta feria:⁊ ℞.Pater peccaui.omittať. Tn̄ in anno bisextili festū scti mathie differať in secūdā feriā. Et in sabbō dr̄ scdm̄ ℞.feriale:cū ℞io Pať peccaui.Et tunc ab hoc sabbato vsqꝫ ad inceptionē hysto.In pꝛincipio.accipiatur pꝛimū F.pꝛo littera dn̄icali/⁊ inchoeť ad tertiā dominicā quadꝛagesime. ¶ Feria q̇nta de sctō petro.Inuitať.trip̄.nouē lec. ¶ Sabbato de sancto mathia inferius dup̄.Vespe erūt de festo/⁊ mēo.de dn̄ica sequēti.

Dn̄ica.iii.xl.de seruī.dn̄icali. ¶ Fer.ii.iii.iiii.⁊ sabbō de ieiunio/i.iiii.feria dr̄ pꝛimū ℞.feriale/⁊ alia duo in sabbō. ¶ Fer.v.de sctō dauid.ix.lc. Orō ⁊ ceťa de cōi. ¶ Feria.vi.de sctō cedda.ix.lct. Orō ⁊ ceťa de cōi.

Dn̄ica.iiii.xl totū de dn̄ica. ¶ Fer.ii.⁊ cetis fer.ꝑ ebdomadā de ieiunio. In.iiii.fer. et i sabbō dr̄ ℞.feriale.

Dn̄ica i passiōe totū de dn̄ica. Scd'e vespe erūt de sctō gregoꝛio:⁊ solē.mēo.de dn̄ica. ¶ Fe.ii.de sctō gregoꝛio inferiꝰ dup̄.Cp̄.Ecce sacer. ¶ Fer.iii.⁊ cetis feriis ꝑ ebdo.de ieiu.Et i.v.fer.dr̄.viii.℞.hysto.cū duobꝰ ferial'.

Dn̄ica i ramis palmaꝝ totū de dn̄ica. ¶ Fer.ii.⁊ ceteris feriis ꝑ ebdo.de ieiunio. ¶ Festa sctōꝝ edwardi/cuthberti/⁊ bn̄dicti differanť vsqꝫ ad eoꝝ trāslatiōes. ¶ Fer.iiii.dn̄r.exeq̇e moꝛtuoꝝ cū.ix.l.⁊ missa i crastino

Die pasche ⁊ ꝑ ebdomadā de solēnitate festi Festuꝫ annūciationis marie differať ad.viii.ydus apꝛilis.Benedictiones feriales nō dicāť vsqꝫ post Deus omniū.

Dñica in albis pꝛima poſt paſcha.minꝰ dup.totū de dñica.mēo.ꝫ miſſa de reſur. ¶ fe.ii.de fe.℟.Dignꝰ es.Miſſa dñicalis.¶ fer̄.iii.de ſctō richardo.iii.lec.de cōi.cū regi.choꝛi. ¶ fe.iiii.de ſctō ambꝛoſio. Inferius du.Cp̄ni.Ecce ſacer. Ad mat̄.legant̄ lec.de ꝓpꝛietate nō de omel'.¶ fe.v.de.feſto loci. ¶ fe.vi.de annūciatione marie minꝰ dup.ꝫ ſolē.mēo.de reſur.¶ Sabbō de ꝯmēoꝛa.btē marie. Ubi fiūt tres ꝯmēo.in.ii.fe.fiat vna. Miſſa dñicalis in capitulo dicit̄.

Dñica.ii.poſt paſcha totū de dñica.¶ fe.ii.de fe.℟.Dignꝰ es.miſſa dñical'.¶ fe.iii.d fe.℟.Locutꝰ miſſa Salꝰ ppli.¶ fe.iiii.de fe.℟.Uidi poꝛtā.miſſa illiꝰ fe.¶ fe.v.de feſto loci.¶ fe.vi.de fe.℟.Dignꝰ es Ep̄la ꝫ euāge.illiꝰ fe.¶ Sabbō de ſctā maria.mēo.de marty. Ubi fiūt.iii.ꝯmēo.in.iiii.fe.fiat vna ꝯmēo. ꝫ tūc in vi.fe.dꝫ ℟.Uidi poꝛtā.cū duobꝰ ſequētibus.

Dñica.iii.totū de dñica.tertiū ℟. a duobꝰ cātet̄.In lau.vna an.¶ fer̄.ii.de fe.℟.Dignꝰ es.Miſſa dñical'.¶ fe.iii.de feſto loci.¶ fe.iiii.de fe.℟.Locutꝰ.Miſſa eiuſdē fer. ¶ fer.v.de ſctō alphego. Inuit̄.du.iii.lec.de cōi.Cp̄.Dis pontifex ¶ fe.vi de fe.℟.Uidi poꝛtā Ep̄la ꝫ euāge.illiꝰ fe.¶ Sabbō de ſancta maria.Ubi fiūt tres ꝯmēo in.vi feria fiat vna ꝯmemoꝛatio.

Dñica.iiii poſt paſcha de ſeruitio dñicali.℟.Si oblitus.tertiū ℟.a duobꝰ cantet̄.In lau.vna an. ¶ fe.ii.de ſctō geoꝛgio minꝰ dup.¶ fer̄.iii.de fe.℟.Narrabo Miſſa dñicalis.¶ fe.iiii.de ſctō marco.Inferius dup.¶ fer̄.v.de feſto loci.¶ fer.vi.de ſctā maria. ¶ Sabbato de ſcō vitale.iii.lec.cū regimie choꝛi.Cp̄m.Btūs vir qui in ſapiētia.Ubi fiūt iii ꝯmēo.in.iii fe.fiat vna ꝯmemo.ꝫ tūc miſſa dñicalis in capitulo dꝫ.

Pꝛimum G.xvi.xiii.b.

Dñica.v.poſt paſca de ſeruic.dñicali. tertiū ℟.a duobus cātet. In lau.oēs añe dñr. ¶ fe.ii. de fer. ℟.Hymnū.cū duob⁹ſeq̄ntib⁹.Miſſa dñical. ¶ Fer.iii.de apl̄is. lfera⁹ du ¶ fer.iiii.de fer.℟.Deduc me.Ubi fiūt.iii. ꝯmēo.i ſcḋa fer.ḋꝛ ℟.Narrabo.⁊ i.iiii.fer.℟.Hymnū. ⁊ ℟ia de.iiii.fer.omittāt. ¶ fer.v.dies aſcē.dñi feſtū pꝛīcipale/nihil fiat de martyꝛib⁹.Ad.ii.vſ̄.pcedat pceſſio añ crucē:cū ā.O crux glīoſa.V̄.Hoc ſignū cruciſ. Oꝛo.Deus q̄ī p̄clara.In redeūdo de ſctā maria: cuꝫ oꝛōne.Cōcede q̄s miſe.de⁹: ¶ Fer.vi.ḋ ſcā cruce min⁹ dup̄.mēo.ſolē.de oct.tm̄. ¶ Sab.de oct.añe p̄i.⁊ ℟ia de ſexta feria.Ad vſ̄.de apl̄o:mēo.de octa.tm̄.

Dñica īfra octa.aſceñ.totū de ſctō iohāne euāgeliſta mēo.de dñica:⁊ de oct.Miſſa dñical' in cap̄.ḋꝛ:cū vno all'a tm̄.Scḋm all'a ḋꝛ i ſumma miſſa.Ad vſ̄.de ſcō iohāne ep̄o:mēo'.de apl'o:de dñica:⁊ de oct. ¶ Fer.ii.de ſcō iohāne de beuerlaco.iii.l'c.cū regie choꝛi:mēo.ḋ oct. ¶ fer.iii de octa.añe p̄i.⁊ ℟ia de.vi.fer. ¶ Fer.iiii de oct.añe p̄i.⁊ ℟ia de ſabbō. ¶ Fer.v.de oct. Inui.trip̄. mēo.de marty.Ad vſ̄.ā.Sub tuā. ¶ fer.vi.de ſcā maria.Scḋm all'a.V̄.Nō vos relinquā. ¶ Sabbō de vigilia pēthecoſtes/nihil de martyꝛi.pꝛimū ℟.Tēpus eſt.

Die pēthecō.⁊ p ebḋ.totū de ſolēnitate feſti.Due dñice p eſtatē differāt.Una īfra oct.coꝛpis xp̄i:altera in die apl'oꝝ ſymonis ⁊ iude:vl' i die ſci martini i hieme

Die ſctē trinitat totū de feſto. (nihil de ſcō dūſtano. ¶ Fer.ii.de oct.iii.l'c.ſine regie choꝛi. ¶ Fer.iii.de feſ.loci:⁊ mēo.de oct. ¶ Fer.iiii.de ſctā maria.⁊ mēo.de oct. Ubi fiūt tres ꝯme.in.ii.feria fiat vna ꝯmēo.Et i dñica ad ſcḋas vſ̄.fiat mēo.de illa ꝯmēoꝛatiōe ſolēnit. ¶ Feria q̇nta feſtū coꝛpis xp̄i maius dup̄.Ad.ii.vſ̄.ān Sa

P.imū G.xvi.xiii.b.

Dñica in albis pꝛima poſt paſcha. minꝰ dup. totū de dñica. mẽo. ⁊ miſſa de reſur. ¶ Fe. ii. de fe. ℞. Dignꝰ es. Miſſa dñicalis. ¶ Fer. iii. de ſctõ richardo. iii. lec. de cõi. cū regi. choꝛi. ¶ Fe. iiii. de ſctõ ambꝛoſio. Inferius du. Cp̄m. Ecce ſacer. Ad mat. legant̄ lec. de ꝓpꝛietate nõ de omel'. ¶ Fe. v. de. feſto loci. ¶ Fe. vi. de annūciatione marie minꝰ dup. ⁊ ſolē. mẽo. de reſur. ¶ Sabbõ de ꝯmẽoꝛa. btē marie. Ubi fiūt tres ꝯmẽo. in. ii. fe. fiat vna. Miſſa dñicalis in capitulo dicit̄.

Dñica. ii. poſt paſcha totū de dñica. ¶ Fe. ii. de fe. ℞. Dignꝰ es. miſſa dñical'. ¶ Fe. iii. d fe. ℞. Locutꝰ miſſa Salꝰ ppl'i. ¶ Fe. iiii. de fe. ℞. Uidi poꝛtā. miſſa illiꝰ fe. ¶ Fe. v. de feſto loci. ¶ Fe. vi. de fe. ℞. Dignꝰ es Ep'la ⁊ euāge. illiꝰ fe. ¶ Sabbõ de ſctā maria. mẽo. de marty. Ubi fiūt. iii. ꝯmẽo. in. iiii. fe. fiat vna ꝯmẽo. ⁊ tūc in vi. fe. dr̄ ℞. Uidi poꝛtā. cū duobꝰ ſequētibus.

Dñica. iii. totū de dñica. tertiū ℞. a duobꝰ cātet̄. In lau. vna an. ¶ Fer. ii. de fe. ℞. Dignꝰ es. Miſſa dñical'. ¶ Fe. iii. de feſto loci. ¶ Fe. iiii. de fe. ℞. Locutꝰ. Miſſa eiuſdē fer. ¶ Fer. v. de ſctõ alphego. Inuit. du. iii. lec. de cõi. Cp̄. Õis pontifex ¶ Fe. vi de fe. ℞. Uidi poꝛtā Ep'la ⁊ euāge. illiꝰ fe. ¶ Sabbõ de ſancta maria. Ubi fiūt tres ꝯmẽo. in. vi feria fiat vna ꝯmemoꝛatio.

Dñica. iiii. poſt paſcha de ſeruitio dñicali. ℞. Si oblitus. tertiū ℞. a duobꝰ cantet̄. In lau. vna an. ¶ Fe. ii. de ſctõ geoꝛgio minꝰ dup. ¶ Fer. iii. de fe. ℞. Narrabo Miſſa dñicalis. ¶ Fe. iiii. de ſctõ marco. Inferius dup. ¶ Fer. v. de feſto loci. ¶ Fer. vi. de ſctā maria. ¶ Sabbato de ſcõ vitale. iii. lec. cū regimie choꝛi. Cp̄m. Btūs vir qui in ſapiētia. Ubi fiūt. iii. ꝯmẽo. in. iii. fe. fiat vna ꝯmemo. ⁊ tūc miſſa dñicalis in capitulo dr̄.

Pꝛimum G.xvi.xiii.v.

Dñica.v.poſt paſca de ſerui.dñicali. tertiũ ℟.a duobus cãtet. In lau.oẽs añe dñr. ¶ fe.ii. de fer.℟.Hymnũ.cũ duobꝰ ſeq̃ntibꝰ.Miſſa dñical. ¶ fer.iii.de aplis. Iferiꝰ du. ¶ fer.iiii.de fer.℟.Deduc me.Ubi fiũt.iii. ꝯmẽo.i ſcḋa fer.vꝫ ℟.Narrabo.ꝛ i.iiii.fer.℟.Hymnũ.ꝛ ℟ia de.iiii.fer.omittãt. ¶ fer.v.dies aſcẽ.dñi feſtũ pꝛĩcipale/nihil fiat de martyꝛibꝰ. Ad.ii.vſ̃.p̄cedat pꝛoceſſio añ crucẽ:cũ ã.O crux glõioſa.℣.Hoc ſignũ crucꝫ. Oõo.Deus q̃ ĩ p̃clara. In redeũdo de ſctã maria: cuꝫ oꝛõne.Concede q̃s miſe.deꝰ: ¶ Fer.vi.ḋ ſcã cruce minꝰ dup̃.mẽo.ſolẽ.de oct.tm̃. ¶ Sab.de oct.añe p̃i.ꝛ ℟ia de ſexta feria. Ad vſ̃.de aplo:mẽo.de octa.tm̃.

Dñica īfra octa.aſceñ.totũ de ſctõ iohãne euãgeliſta mẽo.de dñica:ꝛ de oct.Miſſa dñical in cap̃.vꝫ:cũ vno alla tm̃.Scḋm alla vꝫ i ſumma miſſa. Ad vſ̃.de ſcõ iohãne epõ:mẽo.de aplo:de dñica:ꝛ de oct. ¶ fer.ii.de ſcõ iohãne de beuerlaco.iii.lc.cũ regie choꝛi:mẽo.ḋ oct. ¶ fer.iii de octa.añe p̃i.ꝛ ℟ia de.vi.fer. ¶ fer.iiii de oct.añe p̃i.ꝛ ℟ia de ſabbõ. ¶ fer.v.de oct. Inui.trip̃. mẽo.de marty. Ad vſ̃.ã.Sub tuã. ¶ fer.vi.de ſcã maria.Scḋm alla.℣.Nõ vos relinquã. ¶ Sabbõ de vigilia pẽthecoſtes/nihil de martyꝛi.pꝛimũ ℟.Tẽpus eſt.

Die pẽtheco.ꝛ p ebḋ.totũ de ſolẽnitate feſti. Due dñice p eſtatẽ differãt. Una īfra oct.coꝛpis xp̃i:altera in die aploꝝ ſymonis ꝛ iude:vl i die ſci martini i hieme

Die ſctẽ trinitat̃ totũ de feſto. (nihil de ſcõ dũſtano. ¶ fer.ii.de oct.iii.lc.ſine regie choꝛi. ¶ fer.iii.de fel.loci:ꝛ mẽo.de oct. ¶ fer.iiii.de ſctã maria.ꝛ mẽo.de oct. Ubi fiũt tres ꝯme.in.ii.feria fiat vna ꝯmẽo.Et i dñica ad ſcḋas vſ̃.fiat mẽo.de illa ꝯmẽoꝛatiõe ſolẽnit. ¶ feria q̃nta feſtũ coꝛpis xp̃i maius dup̃. Ad.ii.vſ̃.ãn Sa pientia.ꝑi.hym̄.⁊ V̄.ſicut ad pꝛimas veſpas:⁊ ſic ꝑ totas octa.q̄n de octa.agit᷑/⁊ fiat meō.ſub ſilētio de ſctō aldelmo:⁊ de ſctō vꝛbano. Nō dicat᷑ Glīa tibi dn̄e:q̄ natus es.⁊c.niſi q̄n de octa.fit ſeruitiū tm̄. ¶ Fer.vi.de ſctō aldelmo.ix.lec.medie lec.de ſctō vꝛbano/⁊ memo. de vtriſqꝫ octa. Ad veſpas ſcti auguſtini ſolen.memo. de ſctō aldelmo/⁊ de octa.coꝛpis xp̄i ſolēniter:ſed pꝛimo de octa.trinitatis ſub ſilentio. ¶ Sabbō de ſcō auguſtino īferius dup̄. Ad matut᷑.⁊ ad miſſam ſolē.memo.de octa.coꝛpis xp̄i tm̄. Ad veſpas de feſto vna memo.tātū habeatur/ſcꝫ de coꝛpoꝛe xp̄i.ān.O q̄ ſuauis Nihil de dominica/nec de trinitate.

Dn̄ica īfra octa.coꝛpis xp̄i/ totū officiū de ipſis octa. Nonū R̄.a duobus cantet᷑.Nulla fiat meō. Ad pꝛimā.ān.Te iure. ¶ Fer.ii.de oct᷑.meō.de ſctō germano ¶ Fer.iii.de oct᷑. ¶ Fer.iiii.de ſeruitio octa. Ad v̄ſ.hec ſola ān.Sacerdos p̄s.Dixit dn̄s.⁊ cetᷓa oīa ſicut i pꝛimis veſpis feſti:meō.de ſcā petronilla. ¶ Fer.v.de oct᷑. Inui.trip̄.ix.lec.medie lec.de ꝟgie. In lau.oēs añe dn̄e. Ad.ii.v̄ſ.ān.Sapiētia.p̄s.Dixit dn̄s.hyꝰ.Sacris ſolennis.V̄.Panē de celo.meō.de feſto loci/⁊ de martyre. ¶ Fer.vi.de feſto loci/⁊ meō.de martyꝛe. ¶ Sabbato de ſcā maria/⁊ meō.de martyꝛibꝰ. Ad veſpas vꝫ R̄ Time deum.meōꝛia de trinitate/et pꝛoceſſio fiat. Ad completoꝛiū dicitur p̄s. Ad te leuaui

Dn̄ica pꝛima hyſtoꝛie.Deus omniū.totum de dn̄ica In lau.oēs añe dn̄e. ¶ Fer.ii.de feſto loci. ¶ Fer.iii.de martyꝛibꝰ.Inui.du.tres lec. ¶ Feria.iiii.de feri.R̄.de pꝛimo noct᷑.Miſſa illius ferie. ¶ Fer.v.de ſctā maria. ¶ Feria.vi.de ꝯfeſſo.Inui.ſimp̄.iii.lec. ¶ Sabbato de ſctō edmūdo.Inui.trip̄.ix.lec.Medie lc.de martyꝛi.cū

℣. et ℟ūs de ſcđo noc. pꝛimoꝝ martyꝝ. Ubi fiūt tres ꝯmēo. in quarta feria fiat vna ꝯmēo.

Dñica. ii. totū de dñica. In lauđ. vna ān. ¶ Fer. ii. de ſctō barnaba. Inui. trip. ix. lc. ¶ Fer. iii. de martyꝛibus Inui. dup. iii. lec. ¶ Fer. iiii. de feſ. loci. ¶ Fer. v. de ſctā maria. ¶ Sabbō de ſctō richardo. ix. lec. Medie lec. de martyꝛibꝰ. Ubi fiūt tres ꝯme. i. vi. feria fiat vna ꝯmēo. btē marie/ et in. v. feria fiat vna ꝯmēoꝛatio. Ad veſpas memoꝛia de ſctō richardo/ de trinitate/ ⁊ ꝓceſſio fiat.

Dñica tertia totū de dñica. ¶ Fer. ii. de martyꝛibus. Inui. dup. iii. lec. cū ℟io. Hec eſt via. ¶ Fer. iii. de feſ. loci/ ⁊ mēo. de martyꝛibus. Ad vſ̄. ſcti edwardi. ān. Iſte ſanctus. Cp̄m. Beatus vir/ qui in ſapiētia. ℟. Beatus vir qui ſuffert tentationē. ¶ Fer. iiii. de ſancto edwardo nouē lectiōes de alio feſto. ¶ Feria. v. de ſancta maria. Ad veſpas ān. Beatus vir. Cp̄m. Iſte ſanctus. ℟. Percepturus. ¶ Feria. vi. de ſctō albano nouē lectōes. ¶ Sabbato de virgine cū nocꝭ. et ℟. Regnum mūdi. Ad veſpas mēoꝛia de dñica/ et de trinitate ſub ſilētio: et nulla pꝛoceſſio. Ubi fiūt tres ꝯmēoꝛatiōes/ in ſecunda feria fiat vna cōmemoꝛatio.

Dñica. iiii. totū de ſctō iohāne baptiſta minꝰ du. Miſſa dñicalis in caplo dꝛ. ¶ Fer. ii. de feſto loci. ¶ Fer. iii. de ſctis iohānꝭ ⁊ paulo. Inui. dup. ix. lec. Ad ꝯpleꝭ. ſup Te lucis. dꝛ cātus dñicalis. ¶ Feria. iiii. de ſctā maria ⁊ mēo. de octa. ¶ Fer. v. de ſctō leone treſ lec. cū nocꝭ. ¶ Fer. vi. de aplis minus dup. ¶ Sabbō de ſctō paulo Inui. trip. ⁊ due mēoꝛie. Ad vſ̄. de dñica/ mēo. de vtriſqꝫ aplis/ de octa. de trinitate/ et pꝛoceſſio fiat.

Dñica. v. de ſeruitio dñicali/ medie lec. de octa. ſcti iohannis: cū ℟. Inter natos. Nam ℟. Pꝛiuſq̄ te, nunq̄ dicit̃ in oct. die ſcđm oꝛdiale ſaꝝ. Miſſa de oct. đꝫ ī capitulo. Ad vš. de viſitatiõe btē marie. mẽo. de dñica pꝛiuatim. Nihil đ martyꝛib⁹. ¶ Fe. ii. de viſitatiõe marie feſtū mai⁹ du. ⁊ oct. cū regi. choꝛi. ¶ Fe. iii. de oct. viſi. ¶ Fe. iiii. de ſcõ martino. ix. lc. medie lc. đ oct. apłoꝝ. ⁊ mẽo. de oc. ¶ Fe. v. de oct. viſi. ¶ Fe. vi. de oc. apłoꝝ: ⁊ mẽo. de oct. viſi. Ad vš ſci thome. mẽo. de oct. viſita. ſolēniter: ⁊ de apłis ſub ſilen. ¶ Sabbõ de ſctõ thoma. min⁹ du. Ad vš. de feſto reliqaꝝ. cū mẽo. de ſcõ thoma ⁊ de oct. ſolē. pꝛimo de dñica ⁊ de trinitate pꝛiuatim.

Dñica. vi. feſtū reliqaꝝ mai⁹ du. Quotidie ꝑ oct. fiat memo. de reliqis. ¶ Fe. ii. totū de oct. viſita. ma. Inuit. tri. ix. lec. ¶ Fe. iii. de martyꝛib⁹. Inuit. du. iii. lec. cū ℟ Hec eſt ṽa. ¶ Fe. iiii. de ſctõ bñdicto. ix. lec. ¶ Fe. v. de feſto loci. ¶ Fe. vi. de fe. cū ℟io feriali. Miſſa dñicalis ¶ Sab. de ſcā ma. Ad vš. de ſctõ ſwithuno. mẽo. đ reliquiis: de dñica an. Mõtes gelboe. de trini. ⁊ ꝓceſſio fiat. Ubi ſūt. iii. ꝯmẽo. inf̄. vi. fe. fiat. vna ꝯmemo. Et tūc miſſa dicalis đ ſūcit̃ in capitulo feria tercia.

Dñica. vii. de ſctõ ſwithuno. ⁊ tres mẽo. Miſſa dñicalis đꝫ ī cap̄. ī dñica ¶ Fer. ii. de ſctõ oſmūdo. ix. lec. oia de cõi vni⁹ cõfeſ. ⁊ ponti. ¶ Fer. iii. de ſctõ kenelmo. Inuita. du. iii. lc. ¶ Fer. iiii. de ſctõ arnulpho. Inuit. ſimp̄. tres lec. de cõi. cp̄. Dis põtifex. ¶ Fe. v. de feſ. loci. ¶ Feria. vi. de ſcā margareta. ix. lc. ¶ Sab. de ſctā maria: ⁊ mẽo. de ṽgine. Ubi ſūt tres ꝯmẽo. in quarta feria fiat vna ꝯmẽo. Ad vš. mẽo. de abbate/ de dñica. ān. Rex autem dauid. de trinitate/ et pꝛoceſſio fiat.

Dñica. viii. totū de ſctā maria magđ. ⁊ tres mẽoꝛie. Miſſa dñical' đꝫ ī cap̄. ¶ Fer. ii. de feſ. loci. ¶ Fer. iii. de ſctā chꝛiſtina cū poc. ¶ Fer. iiii. de ſcõ iacobo īferi⁹ du.

Scd̄m G.xviii.x.vii.ii.

Ad ſc̄das veſ̄.de apl̄o ſolēnis mēo.de ſcā anna.¶ Fe.v.de ſcā anna. Inuiť.tri.ix.lec.¶ Fe.vi.de martyꝛibꝰ Inui.du.iii.lec.¶ Sabbō de ſcā maria.⁊ mēo.de ſcis Ubi fiūt.iii.ꝯmemo.in.vi.feria fiat vna ꝯmēoꝛatio.

¶ Ab hac die vſqꝫ ad inceptionē hyſtoꝛie Domine ne in ira.accipiať ſextū G pꝛo littera dn̄icali.

¶ Sequiť ſcd̄m G.

¶ Lr̄a dn̄icalis G.xiiii.die ianuarii tota cāteť hyſto. Dn̄e ne in ira.⁊ memo.tm̄ de ſctō felice.In laudi.oēs an̄e dn̄r.¶ Fe.ii.de ſcō mauro.Inuiť.ſim.iii.lec.¶ Fe.iii.de ſctō marcello.Inuiť.ſim.iii.lec.Cp̄.Ois pōtifex ¶ Fe.iiii.de feſto loci.¶ Fe.v.de ſctā maria.¶ Fer.vi de ſctō wulſtano.ix.lec.de cōi.¶ Sabbō de martyꝛibꝰ fabiano ⁊ ſebaſtiano.ix.lec.Cp̄.Iuſtoꝝ aie.Ubi fiunt tres ꝯmēo.in.iii.fe.fiat vna ꝯmēoꝛatio.

Dn̄ica.ii.de ſctā agnete.ix.lec.ſine expōne.Cp̄.Confiteboꝛ.¶ Fe.ii.de ſcō vincētio.ix.lec.¶ Fe.iii de fe.℟ eiuſ dē fe.⁊ miſſa dn̄icalis.¶ Fe.iiii.de feſto lo.¶ Fe.v.de ſcō paulo.Inuiť.tri.ix.lec.¶ Fe.vi.de fe.cū miſſa Adoꝛate deū.Ubi fiūt tres ꝯmēo in.vi.fe.fiat vna cōmēo.Miſſa Adoꝛate.dicať in capl̄o eodē die.¶ Sab.de ſcā ma.⁊ mēo.de ſctō iuliano.In miſſa dicať cātuſ ſup kyꝛieſ.Oꝑs.Spūs ⁊ almi.⁊ Bn̄dictꝰ marie filiꝰ

Dn̄ica in.lxx.totū de dn̄ica:⁊ mēo.tm̄ de ſcā agnete ſe.¶ Fe.ii.de feſ.loci.¶ Fe.iii.de ſctā batilde cū noc.⁊ ℟.Regnū mūdi.¶ Fe iiii.ď fe.⁊ ℟ia fe.dicāť.¶ Fe.v.de ſctā bꝛigida.cū noc.⁊ ℟.Induit me.¶ Fe.vi.de feſto purifica marie maiꝰ du.Ad ſc̄das vſ̄.ďꝫ hyꝰ Nō choꝛꝰ vatū.nulla mēo.¶ Sabbō de ſcā maria.⁊ mēo.de ſctō blaſio.Ubi fiūt tres ꝯmēo.in.iiii.fe.fiat vna cōmemo.⁊ ℟ia ferialia pꝛetermittanť.

Secundū G. xviii. x. vii. ii.

Dñica in .lx. totū de dñica. ¶ Fe. ii. de ſctā agatha .ix. lec. Cp̄. Cōfitebor. ¶ Fe. iii. de ꝯfeſſore. cū noc. ¶ Fe. iiii. de fe. Epl'a ⁊ euāge. iiiiꝰ fe. ¶ Fe. v. de feſto loci. ¶ Fe. vi. de fe. miſſa eiuſdē fe. ¶ Sabbato de ſcā ma. ⁊ mēo. de ſcā ſcolaſtica Ubi fiunt tres ꝯmēo. in .iiii. fe. fiat vna

Dñica in .l. totū de dñica. ¶ Fe. ii. de feſto lo. ¶ Fe. iii. de ſctā maria. Ad vſ̄. de fe. nulla fiat mēo. de ſctō valentino. niſi ad veſ̄. ⁊ in craſtino ad mat̄. beate marie. ¶ Fer. iiii. in capite ieiunii totū de fe. ¶ Fe. v. vi. ⁊ ſabbato de ieiunio. ⁊ in ſabbō dñr ℟ia ferialia.

Dñica .i. xl. totū de dñica. ¶ Fe. ii. iii. iiii. ⁊ .vi. de ieiunio. ⁊ in .iiii. fe. dꝛ ℟. fer. ¶ Fe. v. đ ſcō petro Inuit. tri. ix. lc. ¶ Sabbō de ſctō mathia. Veſpe erūt de apl'o. ⁊ ſolēnis mēo. de dñica. ¶ In anno biſextili fiat ſeruitiū de ſctō mathia in ſcđa fe. Et ab hinc vſqꝫ ad inceptionē hyſto. In pꝛincipio accipiat̄ ſcđm G. pro lr̄a dñicali ⁊ inchoet̄ ad ſcđam dñicam quadꝛageſime.

Dñica .ii. xl. đ ſeruitio dñicali. ¶ Fer. ii. iii. iiii. ⁊ ſabbō de ieiu. In .iiii. fe. dꝛ pꝛimū ℟. feriale. ⁊ aliud in ſabbō cū ℟. Pater peccaui. ¶ Fe. v. de ſctō dauid .ix. lec. ōro ⁊ cetera de cōi. ¶ Fe. vi. de ſancto cedda .ix. lec.

Dñica .iii. quadꝛageſime totuꝫ de dñica. ¶ Feria .ii. ⁊ ceteris feriis per ebdomadā de ieiunio. ¶ Fer. iiii. dicitur pꝛimū ℟. feriale. ⁊ alia duo in ſabbato.

Dñica .iiii. xl. totū de dñica. Veſpere erūt de ſctō gregorio. ⁊ ſolēnis memo. de dñica. ¶ Fe. ii. de ſcō grego. Inferius dū. Cp̄. Ecce ſacerđ. ¶ Fe. iii. ⁊ in ceterꝭ fer. ꝑ ebdomadā de ieiunio. In .v. fe. dꝛ ℟. feriale.

Dñica in paſſiōe totū de dñica. ¶ Fer. ii. ⁊ ceterꝭ fe. per ebdo. de ieiunio. ¶ Feria quarta ⁊ ſabbō dꝛ .viii. ℟. hyſtoꝛie cū duobus ferialibus. ¶ Feſta ſanctoꝝ .ix. lc.

Scd̄m G.xviii.x.vii.ii.

differantur vſqꝫ ad eoꝝ tranſlationes.

Dn̄ica in ramiſpalmaꝝ totū de dn̄ica. Scd̄e veſpere erunt de annūciatiōe btē marie. ⁊ ſolē. mēo. de dn̄ica. ¶ Fe.ii. feſtū annūciationis btē marie minus duplex. ⁊ fiat proceſſio ante miſſā. ¶ Fe.iii. ⁊ ceteris fer. ꝑ ebdomadā de ieiunio. ¶ Fe.iiii. dnr̄ exequie mortuorum cum.ix. lectionibus: ⁊ miſſa in craſtino.

Die paſche ⁊ per ebdomadā totum de feſto: nihil de ſancto richardo. ¶ Feſtum ſancti ambroſii differatur vſqꝫ ad.xᵐ. dié menſis aprilis. Benedictiones feriales non dicunt᷑ vſqꝫ poſt Deus omniū.

Dn̄ica in albis prima poſt feſtū paſche. minus dupl'. totū ſeruitiū de dn̄ica. ⁊ mēo. de reſurrectiōe cū miſſa ¶ Nota ꝙ dies paſche ⁊ dies pēthe. nō habēt oct. diē ¶ Fe.ii. de fe. ℞. Dignꝰ es. Miſſa dn̄icalis. ¶ Fe.iii. de ſancto ambroſio. Inferius dupl'. Cp̄m. Ecce ſacerdos. Ad mat. legant᷑ lectiōes de proprietate/nō de omelia. ¶ Feria.iiii. de fer. ℞. Locutus. Miſſa eiuſdem ferie. ¶ Fe.v. de feſto loci. ¶ Fer. vi. de fe. ℞. Vidi portam. Epl'a ⁊ euangeliū illius ferie. ¶ Sabbato de ſctā maria. ⁊ memoria de martyribus Ubi fiunt.iii. ꝯmemo. in vi. feria fiat vna cōmemoratio.

Dn̄ica.ii. poſt paſcha de ſeruitio dn̄icali. Tertiū ℞. a duobus cantet᷑. In laudi. vna an. ¶ Fer.ii. de fer. ℞. Dignus es. Miſſa dn̄icalis. ¶ Feria.iii. de feſto loci. ¶ Fer.iiii. de fe. ℞. Locutus. Epl'a ⁊ euange. illius fe. ¶ Fe.v. de ſctō alphego. Inuit. du.iii. l'c. ſine regimine chori. Cp̄m. Omnis pontifex. ¶ Fer. vi. de fe. ℞. Vidi portam. Miſſa illius ferie. ¶ Sabbato de ſctā maria. Ubi fiūt.iii. ꝯmēo. in. vi. feria fiat vna. ⁊ tunc ℞. Vidi portam. vꝫ in quarta feria precedenti.

Secundũ G.xviii.x.vii.ii.

Dñica.iii.poſt paſca de ſerui.dñicali.tertiũ ℞.a duobus cãtet̃. In lau.vna ãn.¶ Fer.ii.de ſcõ grego.minꝰ dup̃.¶ fe.iii.de fer.℞.Dignꝰ es.miſſa dñical̃.¶ Fer.iiii.de ſctõ marco iferiꝰ du.¶ Fer.v.de feſto loci.¶ feria.vi.de ſctã maria.¶ Sabbõ de ſctõ vitale.Capl̃m Beatus vir ꝙ in ſapia.Ubi fiũt tres ꝯmẽo.in ſcḋa feria fiat vna ꝯmẽo.Miſſa dñicalis dꝫ in capl̃o.

Dñica.iiii.poſt paſcha de ſerui.dñicali/℞.Si oblitꝰ.tertiũ ℞.a duobꝰ cãtet̃.In lau.vna ãn.¶ Fer.ii.de feſ.loci.¶ Fer.iii.de apl̃is iferiꝰ dup̃.¶ fer.iiii.de feri.℞.Narrabo.miſſa dñical̃.¶ Fer.v.de ſcã cruce minꝰ du.Ad mat.mẽo.de marty.ã.Lux ꝑpetua.minoꝛ.¶ fe.vi.de feri.℞.Hymnũ.¶ Sabbõ de ſctã maria.Ubi fiũt tres ꝯmẽo.in.vi.feria fiat vna ꝯmẽoꝛatio.

Dñica.v.poſt paſcha totũ de dñica/feſtũ ſci iohãnis differat̃ i tertiã feriã.tertiũ ℞.a duobꝰ cãtet̃.In laud.oẽs añe dñr.Ad vſ.ſcti iohãnis epi mẽo.de dñica:⁊ de reſurrectiõe.¶ Fer.ii.de ſctõ iohãne de beuerlaco tres lec.cũ regie choꝛi:cũ mẽo.de ieiunio.ꝟ.Surrexit dñs de ſepul.⁊ mẽo.de reſurrectiõe.Miſſa de ieiunio dꝫ i ꝓceſſione.Ad vſ.de apl̃o mẽo.de ſctõ iohãne epo cũ ãn.Lux ꝑpetua.maioꝛ.ꝟ.Gaudete iuſti.¶ Fer.iii.de ſctõ iohãne euãgeliſta.Inuita.trip̃.Miſſa dñical̃ dꝫ i ꝓceſſione.¶ Fer.iiii.de fer.℞.Deduc me.⁊ ℞.feriale ꝑtermittat̃.Tñ vbi fiũt tres ꝯmẽo.in hac die dicãt̃ ℞ia de tertia fer.ſcꝫ Hymnũ.⁊ cet̃a omittant̃.¶ Feria.v.dies aſceñ.feſtũ pꝛĩcipale:nihil de martyꝛibus.¶ Fer.vi.de oct.¶ Sab.de oct.⁊ mẽo.de martyꝛi.Ad vſ.nll̃a mẽo.

Dñica ĩfra oct.aſceñ.totũ de dñica:tertiũ ℞.a duobus cãtet̃.In lau.vna ãn.mẽo.de oct.¶ Fe.ii.iii.⁊.iiii.de ſerui.oc.¶ Fe.v.de oct.inuit.tri.In lau.oẽs añe dñr

Secundū G.xviii.x.vii.ii.

Ad vs̄.ā. Sub tuā. ¶ Fer. vi. de ſctā maria. Scd̄z alla ꝟ. Nō relinquā. ¶ Sabbō de vigilia pēthecoſtes.

Die pēthecō. ⁊ ꝑ ebdō. totū de ſolēnitate feſti/⁊ ꝑ eſtate vna tm̄ dn̄ica differat᷑: ſcꝫ ī die ſcti iohis bapti. feſtū ſcti auguſtini differat᷑ vſqꝫ ī tertiā fer̄. poſt oct̄. ¶ De feſtis triū lec. ꝑ hāc ebdo. fiat mēo. ſicut ī ebdo. paſche: nō fiat mēo. de ſpū ſctō ꝑ hāc ebdō. ad vs̄. ⁊ ad mat̄. btē marie.

Die ſctē trinitatꝭ totū de feſto. Ad .ii. vs̄. fiat ſolē. mēo. de feſto loci: ⁊ nihil de ſcō germano. ¶ Feria .ii. de feſto loci: ⁊ mēo. de ſctō: ⁊ de oct̄. ¶ Fer. iii. de ſctō auguſtino ī feriꝰ dupꝑ. Ad vtraſqꝫ vs̄. ⁊ ad mat̄. fiat memo. de oct̄. ſub ſilentio.. Ad vs̄. ā. Sub tuam. ſolēniter. ¶ Fer. iiii. de ſctā maria: ⁊ mēo. de oct̄. ¶ Fer. v. feſtuꝫ corꝑis xp̄i maiꝰ du. Ad .ii. vs̄. ā. Sapia. pi. hym̄. ⁊ ꝟ. ſicut ad pꝛias veſpas. Et dicant᷑ ꝑ totas octauas quādo de oct̄. fit ſeruitiū. ¶ Feria. vi. de oct̄. tres lec. ⁊ mēo. de oct̄. trinitatꝭ. Per octa. ⁊ ī octa. dꝛ ſeqn̄. Ecce panis angeloꝝ. ¶ Sabbō de octa. tres lec. ⁊ mēo. de martyꝛiꝰ ⁊ de octa. trinitatis. Ad vs̄. de octa. mēo. de dn̄ica. ān. Loquere dn̄e. mēoꝛia de trinitate/et pꝛoceſſio fiat.

Dn̄ica pꝛima poſt feſtū ſctē trinitatꝭ/totū de octa. corpoꝛis chꝛiſti. Nonū ℞. a duobus cantetur/mēo. de dn̄ica/⁊ de trinitate. Miſſa dn̄ical' in cap̄. dꝛ. Ad pꝛimā. ā. Te iure. ¶ Fer. ii. de oct̄. ℞. de pꝛimo noc. ¶ Fer. iii. de octa. ℞. de .ii. noc. ¶ Feria. iiii. de oct̄. ℞. de .iii. noc. Ad vs̄. hec ſola ān. Sacerdos. p̄s. Dixit dn̄s. ⁊ cetā oia ſicut ī pꝛimis veſpis feſti. ¶ Fer. v. de oct̄. Inui. trip̄. ix. lec. Ad .ii. vs̄. ā. Sapia. p̄s. Dixit dn̄s. ⁊ ceti pi. oct̄. hyꝰ Sacris ſolē. ꝟ. Panē de ce. ā. O ſacrū. p̄s. Magn̄. ān. Sub tuā. ⁊ mēo. de ꝯfeſſoꝛe. ¶ Fer. vi. de ſctā maria: ⁊ mēo. de ſctis; cū p̄o. Ad te leuaui. ¶ Sabbō de ſctā ed-

Secundū G.xviii.x.vii.ii.

mūdo.ix.lec. medie lec.de martyꝛib⁹. Ad vſ̄.de dñica/ mēo.de ſctō edmūdo/de trinitate/et pꝛoceſſio fiat.

Dñica.ii.poſt trini.tota cāteť hyſto. De⁹oim. In lau. vna ān. ¶ Fer.ii.de ſctō barnaba.Inui.tri.ix.ľc. ¶ Hic icipiūt vigilie moꝛtuoꝝ quotidiane. ¶ Fer.iii.de martyꝛib⁹.Inui.du.iii.lec. ¶ Fer.iiii de feſ.loci. ¶ Fer.v.de ſctā ma.⁊ mēo.de ſcō baſilio. ¶ Fe.vi.de marty.Inui. dup.iii.lec. ¶ Sab.de ſctō richardo.ix.ľc.medie lec.de martyꝛib⁹. Ubi fiūt.iii.ꝯmēo.i.vi.feria fiat vna ꝯmēo: Ad vſ̄.fiat mēo.de ſctō richardo:de trini.⁊ ꝓceſſio fiat

Dñica.iii.tota cāteť hyſto.In laud. vna ān. ¶ Fer.ii: de marty.Inui.du.iii.lec.cū ℟.Hec eſt vā. ¶ Fer.iii.de feſto loci. Ad vſ̄.ā.Iſte ſctūs.cp̄.Btūs vir q̇ i ſapia.℟. Btūs vir q̇ ſuffert. ¶ Fe.iiii.de ſcō edmūdo.ix.ľc. ¶ Feria.v.de ſctā maria. Ad vſ̄.ſci albani.an.Btūs vir.cp̄. Iſte ſctūs.℟.percepturꝰ. ¶ Fer.vi.de ſctō albano.ix. lec. ¶ Sabbō de vḡine cū noc.⁊ ℟.Regnū mūdi. Miſſa de vigilia. Ad vſ̄.nulla fiat mēo.de dñica:neq; de trinitate:qꝛ iſta dñica trāſferť:neq; fiat ꝓceſſio ad crucē niſi feſtū dedicatōis i dñica ꝯtigerit:qꝛ tūc ibi debet differri vna dñica. Ubi fiūt tres ꝯmēo. i.ii.feria fiat vna.

Dñica.iiii.poſt trini.de ſctō iohāne bapti. minus du. nihil de dñica neq; de trinitate. Ad.ii.vſ̄.mēo.de feſto loci ſolēniter. ¶ Fer.ii.de feſto loci:⁊ mēo.de oct. ¶ Feria.iii.de martyꝛib⁹.Inui.du.iii.ľc. Ad ꝯpľ. ſup Te lucis.dicať cātus dñicalis ꝓpter octa. ¶ Feria.iiii.de ſcā maria:⁊ mēo.de octa. Ad ꝯpľ.ſcti leonis habeať cātus dñicaľ. ¶ Fer.v.de ſcō leone cū noc. ¶ Fer.vi.de apľis min⁹ du. ¶ Sab.de ſcō paulo.Inui tri.ix.ľc. Ad vſ̄.de dñica:mēo.de apľiſ:de oct.ſci iohis:de triñ.⁊ ꝓceſ.fiat

Dñica.v.poſt trinita.de ſeruitio dñicali/ medie ľc.de

Secundū G.xviii.x.vii.ii.

oct.ſci iohis:cū ℞.Inter natos.nūq̄ dicat ℞.Priuſq̄ i octauo die ſcd̄ꝫ ordinale Sarū.In lau.vna ā.⁊ tres mēorie.Miſſa de octa.dicat in cap̄lo.Ad vſ.de viſitatione btē marie:mēo.de dn̄ica priuati:⁊ nihil de martyrib⁹.¶ Fer.ii.de viſitatiōe btē marie feſtū maius du.⁊ oct.cū regiē chori.¶ Fe.iii.de oct.viſi.¶ Fer.iiii.de ſcō martino.ix.lc.medie lec.de octa.apl'oꝝ:⁊ mēo.de oct.¶ Fer.v.de octa.viſita.¶ Fer.vi.de oct.apl'oꝝ:⁊ mēo.tm̄ de octa.viſitationis.Ad veſpas ſancti thome mēo.de octauis viſitationis marie ſolēniter:⁊ prio de apl'is ſub ſilētio.¶ Sab.de ſcō thoma min⁹ du.Ad vſ.de feſto reliquiaꝝ:cū mēo.de ſctō thoma/et de octa.ſolēniter/de dn̄ica/et de trinitate priuatim.

Dn̄ica.vi.feſtū reliquiaꝝ mai⁹ du.Quotidie ꝑ oct.fiat mēo.de reliquiis.¶ Fer.ii.totū de octa.Inui trip̄.ix.lec.⁊ cetā oiā ſicut i die:p̄ter ℞.qd̄ nō dicat ad ſcd̄as vſ.¶ Fer.iii de martyrib⁹.Inui.du.iii.l'c.cū ℞.Hec ē Ꝟa.¶ Fer.iiii.de ſctō bn̄dicto.ix.l'c.¶ Feria.v de feſto loci ¶ Fe.vi.de fer.¶ Sabbō de ſctā maria..Ubi fiūt tres ꝯmēo.i.vi.feria fiat vna/⁊ miſſa dn̄icalis dꝫ i cap̄lo feria tertia.Ad veſ.de ſctō ſwithuno mēo.de reliquiis:de dn̄ica.an.Montes gelboe.de trinitate/⁊ ꝓceſſio fiat.

Dn̄ica.vii.poſt trini.de ſcō ſwithuno loculiſqꝫ ei⁹.ix.l.de cōi.Miſſa dn̄ical' dꝫ in cap̄.¶ Fer.ii.de ſcō oſmūdo ix.lec.oia de cōi vni⁹ cōfeſſo.⁊ pōtifi.cū miſſa dn̄icali.¶ Fer.iii.de ſcō kenelmo.Inui du.iii.lec.¶ Fer.iiii.de ſctō arnulpho.Inui.ſimp̄.iii.l'c.de cōi.cp̄.Dis pōtifex ¶ Fer.v.de feſ.loci.¶ Fer.vi.de ſctā margareta.ix.l'c.¶ Sab.de ſcā ma.⁊ mēo.de ꝟgine.Ubi fiūt.iii.ꝯmēo.in.iiii.feria fiat vna ꝯmēo.Ad vſ.mēo.de abbate.De dn̄ica.an.Rex autē dauid.⁊ de trinitate ⁊ ꝓceſſio fiat.

Tertiū G. xv. xii. ix. iiii. i.

Dñica. viii. de ſctā maria magdale. Inuit̄. tri. ix. lec. Miſſa dñicalis vʒ in caplo. ¶ fe. ii. de feſto loci. ¶ fe. iii de virgine cū noc. ¶ fe. iiii. de ſcō iacobo aplo. Inferiꝰ du. Ad ſcdas vſ. ſolē. mēo. de ſctā anna. ¶ fe. v. de ſctā anna. Inuit̄. tri. ix. lec. ¶ fe. vi. de ſeptē dormiētibus. Inuit̄. du. iii. lec. ¶ Sab. de ſctā maria. Ubi fiūt tres ꝯmēo. in. vi. fe. fiat vna ꝯmēo. Ab hac die vſqʒ ad inceptionē hyſt. Dñe ne in ira accipiat̄ ſextū G. p lr̄a dñicali.

¶ Sequitur terciū G.

¶ Nota ꝙ qn̄ luna currit p. ix. ⁊ lr̄a dñicalis G. ⁊ i eo dē anno fuerit biſextꝰ tūc accipiet̄ quartū G.

¶ Lr̄a dñicalis G xiiii. die Ianuarii tota cātet̄ hyſt. Dñe ne in ira. memo. tm̄ de ſctō felice ⁊ de ſctā maria In lau. oēs añe dñr. ¶ Hac die incipiūt vigilie mortuoꝝ quotidiane. ¶ fe. ii. de ſcō mauro: Inuit̄. ſim. iii. lec. ¶ fe. iii. de ſancto marcello. Inuit̄. ſim. iii. lec. Cpʒ Dis pōtifex. ¶ fe. iiii. de feſto loci. memoria de ſancto. ¶ fe. v. de ſctā maria. ⁊ mēo. de ſctā priſca. ¶ fe. vi. de ſctō wulſtano. ix. lec. de cōi. ¶ Sabbō de martyribꝰ fabiano ⁊ ſebaſtiano. ix lec. cp̄m. Iuſtoꝝ aīe. Ubi fiūt tres cōmemorationes in. iii. fe. fiat vna cōmemoratio ⁊ memo. de martyre. ⁊ de ſancta maria.

Dñica. ii. totū de ſctā agnete. Cp̄m. Cōfitebor. mēo. de dñica ⁊ de ſctā maria. ¶ fe. ii. de ſctō vincentio. ix. lec. ¶ fe. iii. de fer. R̄. eiuſdē fe. cū miſſa dñicali. ¶ fe. iiii. de feſto loci. ¶ fe. v. de ſancto paulo. Inuit̄. tri. ix. lec. ¶ fe. vi. de fe. R̄. eiuſdē fe. Epl̄a ⁊ euāge. de eadē fe ¶ Sabbō de ſcā maria. ⁊ mēo. de ſancto iuliano. Ubi fiūt tres cōmemo. in. iii. feria fiat vna: ⁊ in ſexta feria dicatur miſſa dñicalis.

Dñica. iii. de ſeruitio dñicali. medie lec. de. ſcā agnete

¶ Tertiū G.xv.xii.ix.iiii.l.

In lau. oēs aſte dñr. ¶ Fe.ii. de fe. ℞. eiuſdē fe. Et dicat̄ miſſa de.iiii. dñica. ¶ Fe.iii. de ſctā batilde. Inuit. ſim. iii. lec. de cōi cū ℞io Regnū mūdi. ¶ Fe.iiii. de feſto loci ¶ Fe.v. de ſcā brigida cū ℞. Induit me. ¶ Fe.vi. feſtū purificatiōis mar⁹ du. Ad ſcōas vſ̄ hy⁹. Nō chorus. ſine aliqua mēo. ¶ Sabbō de ſancta maria. Ubi fiūt tres ꝯmēo. in.ii. feria fiat vna ꝯmēo. ⁊ miſſa de.iiii. dñica ⁊.v. ꝑtermittat̄. In miſſa cant⁹ ſuꝑ kyriel. Oꝑs. Spūs ⁊ almē. ⁊ Bñdict⁹ marie fili⁹. Claudat̄ alla.

Dñica in.lxx. tota cātet̄ hyſto. ¶ Fe.ii. de ſcā agatha ix. lec. Cꝑ. Cōfitebor. ¶ Fe.iii. de ꝯfeſſore cū noc. ¶ Fe.iiii. de fe. ℞. de.i. no. hyſt. dñical. Epl'a ⁊ euāge. eiuſdē fe. ¶ Fe.v. de feſto loci. ¶ Fe.vi. de fe. ⁊ dicant̄ ℞ia fe. ¶ Sabbō de ſcā ma. ⁊ mēo. de ſcā ſcolaſtica. Ubi fiūt iii. ꝯmēo. in.vi. fe. fiat vna. ⁊ ℞ia fe. dñr in.iiii. feria.

Dñica in.lx. tota cantet̄ hyſto. ¶ Fer.ii. de fe. Miſſa Salus ppl'i. ¶ Fer.iii. de feſto loci. ¶ Fe.iiii. de ſctō valentino.iii. lec. cū noc. Cꝑ. Iſte ſctūs. ¶ Fer.v. de fe. cū miſſa.iiii. fe. ¶ Fer.vi. de ſancta iuliana cū noc.iii. lec. ¶ Sabbō de ſctā maria. Ubi fiūt tres ꝯmēo. in.ii. fer.

Dñica i.l. totū de dñica. ¶ Fe.ii. de fiat vna ꝯmēo. feſto loci. ¶ Fer.iii. de ſctā ma. ¶ Fe.iiii. in capite ieiunii de fe. ¶ Fe.v. de ſctō petro.iuit.tri.ix.lec. ¶ Fe.vi. de ieiu. Et ibi dñr ℞ia fe. ¶ Sabbato de ſctō mathia Infe. du. mēo. de ieiu. Ueſpe erūt de apl'o. ⁊ ſolē. mēo. de dñica. Et dꝫ completoriū quadrageſime

¶ In anno biſextili in ſcda fe. ſequēti erit ſeruitiū de ſctō mathia. ⁊ tūc ℞ia fer. dñr in ſabbō. Et ab hinc vſqꝫ ad inceptionē hyſt. In principio. accipiat̄ terciū G. ꝑ l'ra dñicali ⁊ inchoet̄ ad primā dñicā.xl.

Dñica.i.xl. totū de dñica. ¶ Fer.ii.iii.iiii. ⁊ ſabbō de ieiunio. In .iiii fe. dicat̄ ℟. fer. Sed qñ feſtū ſcti mathie celebꝛat̄ in ſcđa fer. tūc in ſabbato dicit̄ ℟. feriale ¶ fer. v. de ſancto dauid .ix. lec. ⁊ cetera de cōi. ¶ fer. vi. de ſancto cedda. Oꝛatio ⁊ cetera de cōi.

Dñica .ii. xl. totū de dñica. ¶ Fer. ii. ⁊ ceťis fe. ꝑ ebdomadā de ieiunio. ¶ feria .iiii. dicit̄ pꝛimū ℟. feriale. ⁊ alia duo in ſabbato. cum ℟. Pater peccaui.

Dñica .iii. totū de dñica. ¶ feria .ii. de ſancto gregorio. Inferius du. ix. lec. Cp̄m. Ecce ſacerdos. ¶ Fe. iii. ⁊ ceteris feriis per ebdomadā de ieiunio. In quinta feria dicat̄ pꝛimū ℟. feriale. ⁊ aliā duo in ſabbato.

Dñica .iiii. xl. totū de ſeruitio dñicali. Ad vſ. de ſctō edwardo. an. Iſte ſctūs. Cp̄m. Beatus vir qui in ſapientia. ℟. Btūs vir q̄ ſuffert. ¶ Fe. ii. de ſctō edwardo ix. lecti. ¶ Fe. iii. de ſancto cuthberto. ix. lec. ¶ fer. iiii. de ſancto benedicto. ix. lec. ¶ fe. v. vi. ⁊ ſabbato de ieiunio. In ſabbato dicat̄ ℟. feriale.

Dñica in paſſiōe dñi. totū de dñica. Ad ſcđas vſ. ſolēnis mēo. de dñica. ¶ Fe. ii. feſtū annūciatiōis minꝰ du. ¶ fe. iii. ⁊ ceťis fer. ꝑ ebdo. de ieiunio. In. v. fe. đꝛ. viii. ℟. hyſtoꝛie cum duobus ferialibus.

Dñica in ramiſpalmaꝝ totū de dñica. Nihil de ſctō richardo. ¶ Fe. ii. iii. v. vi. ⁊ ſabbato de ieiunio. ¶ fer. iiii. de ſancto ambꝛoſio. Infe. du. Scđe veſpere erunt de cena dñi. ⁊ ſolēnis memoꝛia de feſto.

Die paſche ⁊ per ebdomadā de ſolēnitate feſti. Dñi i aliqua dñica vſqꝫ ad aſcē. dñi. aliqđ feſtū celebꝛat̄ ad vtraſqꝫ vſ. ⁊ mat. fiat mēo. de dñica ⁊ nunq̄ ad miſſā

Dñica in albis pꝛima poſt paſcha minꝰ du. totū officium fiat de feſto: ⁊ memo. de reſur: cū miſſa. ¶ fe. ii. de fe. ℟. Dignꝰ es. Miſſa dñicalis ¶ fe. iii. de feſto lo.

Tertiū G.xv.xii.ix.iiii.i.

¶ fe.iiii.de fe.℟.Locutus.Epl̃a ⁊ euãgeliū illiꝰ fer. ¶ Fe.v.de ſctō alphego.Inuit.du.iii.lec.de cōi.Cp̄m. Omnis pontifex.¶ Feria.vi.de fer.℟.Uidi poꝛtam. ¶ Sabbō de ſcā maria. Ubi fiūt tres cōmemo.in.vi. feria fiat vna cōmemoꝛatio.

Dñica.ii.poſt paſcha de ſeruitio dñicali.Tertiū ℟ a duobꝰ cantet.In lau.vna an.¶ Fer.ii.de ſctō geoꝛgio minꝰ dup.¶ fe.iii.de fe.℟.Dignꝰ es.Miſſa dñicalis. ¶ fe.iiii.de ſctō marco.Infe.du.¶ Fe.v.de feſto loci. ¶ Fe.vi.de ſcā maria.¶ Sabbō de ſctō vitale.iii.lec. cū regimīe choꝛi.Cp̄.Btūs vir q̇ in ſapiētia. Ubi fiūt tres cōmemo.in.iii.fe.fiat vna ꝯmemo. Miſſa dñical dicatur in die ſancti marci in pꝛoceſſione.

Dñica iii.poſt paſcha.de ſeruitio dñicali.Tertiū ℟. a duobꝰ cantet.In laudi.vna an.¶ Fe.ii.de feſto loci. ¶ Fe.iii.de apl̃is.Infe.du.¶ fe.iiii.ď fe.℟.Dignꝰ es Miſſa dñicalis.¶ Fe.v.de ſcā cruce.minꝰ du.Ad mat. mēo.de martyribꝰ.an.Lux ꝑpetua.mioꝛ.¶ Fer.vi.de fe.℟.Locutus.Epl̃a ⁊ euāge.eiuſdē fe.¶ Sabbō de ſcā maria. Ubi fiūt tres ꝯmēo.in.vi.fe.fiat vna ꝯmemo.tūc in.iiii.fe.dicat ℟.Uidi poꝛtam.

Dñica.iiii.totū de ſctō iohāne euāgeliſta ⁊ due mēo. ¶ Fe.ii.de ſctō iohāne epō tres lec.cum regimine choꝛi.¶ Fe.iii de feſto loci.¶ Fer.iiii.de fe.℟.Narrabo. Miſſa dñical.¶ Fe.v.de martyribꝰ.Inuit.dup iii.lec. ¶ fe.vi.de fe.℟.Hymnū.Epl̃a ⁊ euangeliū illiꝰ ferie. ¶ Sabbato de ſcā maria. Ubi fiūt tres ꝯmēo.in.vi. feria fiat vna cōmemoꝛatio.

Dñica.v.ď ſerui.dñicali.tertiū ℟.a duobꝰ cātet.In laudi.oēs añe dñr.¶ Fe.ii.rogationū de fe.℟.Deduc ¶ fe.iii.de ſcā maria.¶ Fe.iiii.de vigi.℟.Narrabo

Tertiũ G. xv. xii. ix. iiii. i.

℟. In toto. ℟. Dicãt nũc. Ubi sũt tres ꝯmẽo/ tunc in scd̃a feria dr ℟. Hymnũ. ⁊ i vigi. asceñ. ℟. Dedue me Et ℟. feriale omittaꝛ. ¶ Fer. v. dies asceñ. festũ pꝛincipale. ¶ Fer. vi. de oct. ¶ Sab. de sctõ dũstano. iii. lc. de ꝯpꝛucta. mẽo. de ỽgine ⁊ de oct. Scd̃e vespe erũt de scõ dũstano: ⁊ mẽo. tm̃ de oct. Nulla erit mẽo. de dñica: ne

Dñica ĩfra octa. asceñ. de seruí. dñica (q̄ꝛ vlla ꝓcessio li/ tertiũ ℟. a duob⁹ cãteꝛ. In lau. vna ãn. ⁊ mẽo. de ascẽsione. Uespe erũt de dñica: ⁊ mẽo. de ãsceñ. ¶ Fe. ii. de octa. añe ⁊ ℟ia de. vi. feria. ¶ Feria. iii. de octa. añe ⁊ ℟ia de sabbõ. ¶ Fer. iiii. de octa. añe et ℟ia de sexta feria. ¶ Feria. v. de octa. Inuitaꝛ. trip̃. Ad scd̃as vs̃. de oct. mẽo. de sctõ aldelmo: ⁊ de scõ vꝛbano marty. ¶ Feria. vi. totũ de sctõ aldelmo. Scd̃ꝫ alľa i missa. Non relinquam. ¶ Sabbato de vigilia penthecostes.

Die pẽtheco. ⁊ ꝑ ebdo. totũ de solẽnitate festi. Nulla dñica ꝑ estatẽ differaꝛ isto ãno: qꝛ tẽpus equale ẽ. Festũ sci augustini differaꝛ i iii. feꝛ. post triñ. ¶ De fest̃ triũ lec. ꝑ ebdo. fiat mẽo. sicut per ebdomadã pasche.

Die sctẽ trinitaꝛ totũ de festo. Ad. ii. vs̃. fiat mẽo. de festo loci solẽniꝛ. ¶ Feria. ii. de fes. loci: ⁊ mẽo. de octa. ¶ Fer. iii. de scõ augustino ĩferi⁹ dup. cp̄ꝫ. Ecce sacerđ. mẽo. de scõ bonifacio ⁊ de octa. fiãt sub silẽtio tã ad vs̃ q̄ꝫ ad mat. Ad. ii vs̃. an. Sub tuã. solenniter: ⁊ pꝛio de octa. ꝑuati. ¶ Feria. iiii. de sctã maria. ⁊ mẽo. de octa. ¶ Fe. v. festũ coꝛpis xp̄i mai⁹ du. Ad. ii. vs̃. an. Sapiẽtia. ps̃. hyñ. ⁊ ỽ. sicut ad pꝛias vs̃. ⁊ sic ꝑ totas oct. q̄ñ de oc. agiꝛ. Nõ dr i fine hyñ. Gl'a tibi dñe q̇ nat⁹. nisi q̄ñ fit seruitiũ de oc. ¶ Fe. vi. de oct. tres lec. mẽo. de cõfessoꝛe: ⁊ de octa. triñ. Per octa. ⁊ i octa. dicaꝛ seq̃n. Ecce panis angeloꝛũ. ¶ Sabbato de sctõ edmũdo. ix. lc.

Tertiū G.xv.xii.ix.iiii.i.

medie lec. de martyꝛib⁹: ⁊ mēō. de vtriſq; octā. Veſpere erūt de ſcō edmūdo: ⁊ mēō. de oct. ⁊ inchoet hyſto. cū an. Loquere dn̄e. mēō. de trinitate. ⁊ pꝛoceſſio fiat.

Dn̄ica infra oct. coꝛpoꝛis xp̄i totū de oct. Nonū ℟. a duob⁹ cātet. ⁊ mēō. de dn̄ica: ⁊ de trinit. Miſſa dn̄icalis in caplo dicat. Ad pꝛimā an. Te iure. Ad vſ̄ de aplo. mēō. de oct. ⁊ de dn̄ica. ¶ Fe. ii. de ſctō barnaba. Inuit. tri. ix. lec. Medie lec. de oct. ℣. ⁊ ℟. de pꝛio noc. ¶ Fe. iii. de oct. mēō. ⁊ .iii. lec. de martyꝛi. tm̄. ¶ Fe. iiii. de oct. iii. lec. Ad veſ̄. hec ſola an. Sacerdos. p̄s. Dixit dn̄s. ⁊c. oīa ſicut ad pꝛīas vſ̄. feſti. ¶ Fe. v. d̄ oct. Inuita. tri. ix. lec. nihil de ſctō baſilio. niſi tm̄ mēō. Ad ſcd̄as vſ̄. an. Sapia. p̄s. Dixit dn̄s. hy. Sacrꝫ ſolē. ℣. Panē dece. an. O ſacꝝ. p̄s. Magn̄. an. Sub tuā. ⁊ mēō. d̄ ſcis ¶ Fe. vi. de ſctā maria. ⁊ mēō. de martyꝛi. cū p̄o. Ad te leua. ¶ Sabbō de ſcō richardo: ⁊ mēō. lec. de martyꝛi. Ad vſ̄. de dn̄ica: mēō. de ſcō richardo: d̄ triū. ⁊ pceſ. fi.

Dn̄ica. ii. poſt trinitatē tota cātet hyſt. In lau. vna. ā. ¶ Fe. ii. de marty. Inuit. du. iii. lec. cū ℟. Hec eſt vera. ¶ Fe. iii. de martyꝛi. Inuit. dup. iii. lec. ℟. de. ii. noc. cū ℟io Hec eſt ℣a. ¶ Fe. iiii. de feſto loci. ⁊ mēō. de ſancto edwardo. ¶ Fe. v. de ſctā maria. Vbi fiūt tres ꝯmēō. in. ii. fe. fiat vna ꝯmēō. ¶ Fer. vi. de ſctō albano. ix. lec. Ad pꝛimas vſ̄. an. Iſte ſcūs. Cp̄. Beatus vir. ℟. Percepturus. an. Aue pthomartyꝛ. p̄s. Magni. ¶ Sabbō de virgine cū noc. ⁊ ℟io Regnū mundi.

Dn̄ica. iii. poſt trinitatē de ſcō iohāne baptiſta: min⁹ du. Ad pꝛimas veſ̄. ⁊ ad matut. fiat menio. de dn̄ica: ⁊ de trinitate ſub ſilen. niſi aliqua dn̄ica debeat differri. tūc enim nulla fiat mēō. de dn̄ica / nec de trinitate. Miſſa dn̄icalis in capitulo dicat. Ad ſcd̄as veſ̄. mēō.

Tertiū G.xvii.xiiii.vi.iii.

de feſto loci ſolēnit:⁊ de dñica ſub ſilentio ante memoriā de feſto loci. ¶ Fer.ii.de feſto loci.⁊ memo.de oct. ¶ Fer.iii.de martyꝛib⁹. Inuit.du.⁊ ꝓpꝛia ℞ia cū cōpletoꝛio dñicali. ¶ Fe.iiii.de ſctā maria.⁊ mēo.de oct. Ad ꝯpletoꝛiū ſcti leonis ſuꝑ Te lucis. habeat̄ cantus dñicalis ꝓpter octauas. ¶ Fe.v.de ſctō leone cū noc. ¶ Fer.vi.de ſctis apl'is petro ⁊ paulo.feſtū min⁹ du. ¶ Sab.de ſctō paulo. Inuit.tri.ix.lc. Ad vſ̄.de dñica mēo.de apl'is ⁊ de ſctō iohē:de trinitatē.⁊ ꝓceſſio fiat

Dñica.iiii.poſt trinitatē de ſerui.dñicali. Medie lec. de oct ſcti iohis.cū ℞.Inter natos.qꝛ ℞. Priuſq̄ te. nō dꝛ in octaua die ſcd̄m oꝛdinale. Ad vſ̄.de viſitatiōe btē marie mēo.de dñica pꝛiuati.⁊ nihil de martyꝛib⁹. ¶ Fe.ii.de viſitatiōe marie.feſtū mai⁹ dup̄.⁊ oct.cū regimine choꝛi. ¶ Fer.iii.de oct.viſita. ¶ Fer.iiii.de ſctō martino.ix.lec. Medie lec.de oct.aploꝝ.⁊ mēo.de oct. ¶ Fe.v.de oct.viſitatiōis. ¶ Fe.vi.de oct.aploꝝ:⁊ tm̄ mēo de oct.viſitatiōis marie. Ad veſ̄.ſcti thome mēo. de oct.viſita.ſolē.⁊ pꝛimo de apl'is ſub ſilē. ¶ Sabbō de ſancto thoma.min⁹ dupl'. Ad veſ̄.de feſto reliqꝝ. cū mēo.de ſctō thoma:de oct.ſolē.⁊ pꝛio de dñica:⁊ de

Dñica.v.feſtū reliqꝝ mai⁹ du. (trinitate pꝛiuati. Quotidie ꝑ oct.fiat mēo.de reliqs. ¶ Feria.ii.totū de oct. Inuit.tri.ix.lec.⁊ cetˀa oīa ſicut in pꝛima die: p̄ter ℞.qd̄ nō dicet̄ ad ſcdas veſ̄. ¶ Fe.iii.de mart. Inuit. du.iii.lc.cū ℞.Hec eſt vera. ¶ Fer.iiii.de ſctō bñdicto Inuit.du.iii.lec. ¶ Fe.v.de feſto loci. ¶ Fer.vi.de fe.⁊ pꝛimū ℞.feria.dicet̄. Miſſa dñicalis. ¶ Sabbō de ſcā maria. Ubi fiūt.iii.ꝯmēo.in.vi.fe.fiat vna.⁊ tūc miſſa dñicalis dꝛ in capl'o fe.iiii. Ad veſ̄.ſcti ſwithuni.mēo. de reliqs:de dñica cū an. Mōtes gelboe:de trini.⁊ ꝓ-

Dn̄ica.vi.poſt trinitatē totū de ꝯfeſſoꝛe (ceſſio fiat ⁊ tres mēo. Miſſa dn̄icalis vꝫ in capl'o. ¶ Fe.ii.de ſctō oſmūdo.ix.lec. Oia de cōi vni⁹ ꝯfeſſo.⁊ pōtifi. ¶ Fe.iii. de ſctō kenelmo. Inuita.du.iii.lec. ¶ Fe.iiii. de ſctō arnulpho. Inuita.ſim.iii.lec.de cōi. Cpm. Ois pontifex. ¶ Fe.v.de feſto loci. ¶ Fe.vi.de ſctā margareta.ix.lc. ¶ Sabbato de ſctā maria: ⁊ mēo.de ꝟgine. Ubi fiūt tres ꝯmēo.in.iii.fe.fiat vna. Ad veſpas fiat memoꝛia de ſancto wandꝛegeſillo: de dn̄ica cum an. Rex autē. de trinitate ⁊ pꝛoceſſio fiat.

Dn̄ica.vii.poſt trinitatē de ſctā maria. Inuit.tri.ix. lec.⁊ tres mēo. Miſſa dn̄icalis vꝫ in capl'o. ¶ Fe.ii.de feſ.lo.⁊ mēo.de martyꝛe. ¶ Fe iii.de ſcā criſtina cū noc ¶ Fe.iiii.de ſcō iacobo. Inuit.du. Ad ſcdas vſ.ſolē.memo.de ſctā anna. ¶ Fe.v.de ſcā anna. Inuit.tri.ix.lc. ¶ Fer.vi.de doꝛmiētib⁹. Inuit.du.iii.lc. ¶ Sabbō de ſcā maria.mēo.de ſctis. Ubi fiūt tres ꝯmēo.in.vi.fer. fiat vna ꝯmēo. Ab hac die vſqꝫ ad inceptionē hyſtoꝛie Dn̄e ne in ira.accipiat ſextū G ꝑ lr̄a dn̄icali.

¶ Sequitur quartum G.

¶ Lr̄a dn̄icalis G.xiiii. die Ianuarii inchoet hyſtoꝛia Dn̄e ne i ira. Meō lc.de ſctō felice. In lau.oēs an̄e dn̄c ⁊ due mēo.cū p̄o. Ad te leuaui. Hac die incipiūt exeqe moꝛtuoꝝ quotidiane. ¶ Fe.ii.de ſctō mauro. Inuitat. ſim.iii.lec. ¶ Fe.iii.de ſctō marcello. Inuit.ſim.iii.lec. Cp̄.Ois pōtifex. ¶ Fe.iiii.de feſto loci. ¶ Fe.v.de ſctā maria. ¶ Fe.vi.de ſctō wulſtano.ix.l.de cōi. ¶ Sabbō de marty.fabiano ⁊ ſebaſtiano.ix.lec. Cp̄. Iuſtoꝝ aie Ubi fiūt tres ꝯmēo in.iii.fe.fiat vna ꝯmēoꝛatio.

Dn̄ica.ii.totū de ſctā agnete. Cp̄.Confiteboꝛ. ¶ Fer. ii.de ſctō vincētio.ix.lec. ¶ Fe.iii.de fe. R. illius ferie.

Tertiū G.xvii.xiiii.vi.iii.

Missa dn̄icalis. ¶ fer.iiii.de fes.loci. ¶ fer.v.de sctō paulo Inuit trip̄.ix.lec. ¶ fer.vi.de fer.℞.illiꝰ fer.Epistola ⁊ euāgeliū eiusdē ferie. ¶ Sabbato de scā maria ⁊ mēo.de sctō iuliano. Ubi fiūt tres ꝯmēo.i iii.fer.fiat vna ꝯmēoratio. Missa dn̄icalis in sexta feria dicitur.

Dn̄ica.iii.de seruitio dn̄icali/medie lectiōes de sancta agnete. In lau.vna ān. ¶ feria secunda de festo loci. ¶ feria.iii. de sancta batilde. Inuitat.simplex/tres lec.de cōi:cū ℞.Regnū mūdi. ¶ fer.iiii.de fer.℞.eiusdē ferie:cū missa. ¶ fer.v.de scā brigida.Inuit.simp̄. tres lec.cū ℞.Induit me. ¶ fer.vi.festū purificatōis maius dup̄. Ad.ii.vs̄.dr̄ p hymno Letabūdus.sine aliqua mēo. ¶ Sab.de ꝯmēo.btē marie:mēo.de scō basilio. Ubi fiūt tres ꝯmēo.in.iiii.feria fiat vna ꝯmēo.

Dn̄ica.iiii.tota dr̄ hysto.In lau.oēs aṅe dn̄r. ¶ feria scd̄a de scā agatha.ix.lec.cp̄z.Cōfitebor. ¶ fer.iii.de ꝯfessoribꝰ.Inuit.simp̄.iii.lec. ¶ fer.iiii.de feri.Epl'a et euāge.illiꝰ fer. ¶ fer.v.de fes.loci. ¶ fer.vi.de fer.℞. eiusdē fer.Missa de.v.dn̄ica. ¶ Sab.de scā maria.et mēo.de scā scolastica.Ubi fiūt tres ꝯmēo.i.iiii.fer.fiat vna ꝯmēo.In missa cātus sup kyrie. Omip̄s. Spūs ⁊ alme.⁊ Benedictus marie filius.Claudatur alleluya.

Dn̄ica i lxx.de seruit.dn̄icali. ¶ fer.ii.de fer.℞.de hysto.dn̄icali.missa.Salꝰ ppl̄i. ¶ fer.iii.de fes.loci. ¶ feria.iiii.de scō valētino cū noc.Cp̄.Iste sctūs. ¶ fer.v. de fer.⁊ dicūt̄ ℞ia ferialia. ¶ feria.vi.de scā iuliana tres lec.cum noct. ¶ Sabbato de scā maria.Ubi fiūt tres ꝯmēoratiōes/in scd̄a feria fiat vna ꝯmēoratio.

Dn̄ica in lx.totū de dn̄ica. ¶ fer.ii.de fer.℞.de prio noct.hysto.cū missa.Salꝰ ppl̄i. ¶ fer.iii.de festo loci. ¶ fer.iiii.de fer.℞ia de.ii.noc.Epl'a ⁊ euāg.illiꝰ ferie

Quartū G. xvii. xiiii. vi. iii.

¶ Fer. v. de ſctō petro. Inui. trip̄. ¶ Fer. vi. de ſctā maria.
Ubi fiūt. iii. ꝯme. i. ii. fer̄. fiat vna ꝯmēo. ¶ Sab. de
ſctō mathia īferiꝰ dup. ¶ In āno biſextili i. ii. fer̄. ſeq̄nti
dꝫ de ſctō mathia aplo / ⁊ tūc i. vi. fer̄. p̄cedēti dꝫ de feria
/ ⁊ i ſabbō de ſctā maria. Et ab hinc vſqꝫ ad iceptionem
hyſtorie In principio accipiat̄ quartū G. ꝓ littera
dn̄icali / et inchoetur ad dn̄icam in q̇nquageſima.

Dn̄ica in q̇nquageſima totū de dn̄ica. ¶ Fe. ii. de feſto
loci. ¶ Fer. iii. de ſctā ma. ¶ Fer. iiii. i capite ieiunii:
totū de fer̄. ¶ Fer. v. de ſcō dauid. ix. lc. ¶ Fer. vi. de ſcō
cedda. ix. lc. ¶ Sab. de ieiu. cū p̄rio ℞io hyſto. dn̄icalis
cū duobꝰ feri. ¶ Nota ꝙ a capite ieiunii vſqꝫ ad paſca
nihil de feſt. iii. lc. niſi tm̄ ꝯmēo. ad vſ. ⁊ mat̄. de ſcā ma.

Dn̄ica p̄ria. xl. de ſeruī. dn̄icali. ¶ Fer. ii. ⁊ ceteris fer̄ ꝑ
ebdō. dn̄e ℞ia dn̄icalia ſcdꝫ ordīez noct̄. ¶ Fe. iiii. ⁊ ſab.

Dn̄ica. ii. xl. totū de dn̄ica. Veſpe eēt (dꝫ ℞. feriale.
de ſcō gregorio: ⁊ ſolē. mēo. de dn̄ica. ¶ Fe. ii. de ſcō gregorio
īferiꝰ du. Cp̄. Ecce ſacer. ¶ Fe. iii. ⁊ ceteris fer̄. ꝑ ebdo.
d̄ ieiu. In. v. fe. dicat̄ p̄mū ℞. fer̄. ⁊ aliō i ſabbō: cū

Dn̄ica. iii. xl. totū de dn̄ica. Veſpe (℞. Pat̄ peccaui.
in dn̄ica eēt de ſcō edwardo. ā. Iſte ſctūs. cp̄. Btūs vir
q̇ in ſa. ℞. Btūs vir q̇ ſuf. ¶ Fer. ii. de ſcō edwardo. ix.
lec. ¶ Fer. iii. de ſctō cuthberto. ix. lec. ¶ Fer. iiii. de ſctō
bn̄dicto. ix. lc. ¶ Fer. v. vi. ⁊ ſabbō de ieiunio. In. vi. feria
dꝫ p̄mū ℞. feriale / et alia duo in ſabbato.

Dn̄ica. iiii. xl. totū de dn̄ica. Veſpe i dn̄ica eēt de ānūciatiōe
marie ⁊ ſolē. mēo. de dn̄ica. Ad vtrūqꝫ ꝯplet̄. dꝫ
Glia tibi dn̄e: q̇ natꝰ. ¶ Fer. ii. de ānūciatiōe marie minus
dup̄. ¶ Fer. iii. ⁊ ceteris feri. ꝑ ebdō. de ieiu. In. v fer.

Dn̄ica i paſſiōe de ſeruī. dn̄icali. ¶ Feria. (dꝫ ℞. feriale.
ii. iii. v. vi. ⁊ ſabbō de ieiunio. In. v. feria dꝫ octauū

Quartum G.xvii.xiiii.vi.iii.

℞.hyſto.cū duobꝰ ferialibꝰ. ¶ Fer.iiii.de ſcō ambroſio iferius dup̄. Cōm.Ecce ſacerd̄. Nihil de ſctō richardo

Dñica i ramis palmaꝝ totū de dñica. ¶ Fe.ii.⁊ ceteris feriis p̄ ebdomadā de ieiunio. ¶ Fer.iii.dnr.exeq̄e moꝝ tuoꝝ cū.ix.lec.et miſſa in craſtino.

Die paſche ⁊ per ebdomadā totum de feſto. Benedictiones feriales nō dicūtur vſq; poſt Deus omniū.

Dñica i albis pꝛia poſt paſca totū de dñica:⁊ mēo.de reſurre.cū miſſa. Veſpe i dñica erūt de ſctō geoꝛgio:⁊ ſolē.mēo.de reſurre. ¶ Fer.ii.de ſctō geoꝛgio. ¶ Fe.iii.de feri.℞.Dignꝰ es.Miſſa dñicalis. ¶ Fer.iiii.de ſctō marco iferiꝰ du. ¶ Fer.v.de feſto loci. ¶ Fer.vi.de ſctā maria. ¶ Sab.de ſcō vitale cū regimīe choꝛi.Vbi fiūt tres ɔmēo.i.iii.feria fiat vna ɔmēo.Miſſa dñicalis in caplo d̄r. Cōm de ſctō vitale.Btūs vir q̄ in ſapientia.

Dñica.ii.poſt paſcha de ſeruī.dñicali/tertiū ℞.a duobus cātel.In laud.vna ān. ¶ Feria.ii de feſ.loci. ¶ Feria.iii.de apl'is iferiꝰ dup. ¶ Fer.iiii.de fer.℞.Dignus es.Miſſa dñical. ¶ Fer.v.de ſcā cruce:mēo.de marty:Ad mat.ā.Lux p̄petua.mioꝛ. ¶ Fer.vi.de feri.℞.Locutꝰ.Epl'a ⁊ euāgeliū illiꝰ fer. ¶ Sabbō de ſcā maria. Vbi fiūt tres ɔmēoꝛatiōes/i ſexta feria fiat vna ɔmēo.

Dñica.iiii.poſt paſcha totū de ſcō iohāne euāgeliſta/⁊ due mēo.ſcz de dñica:⁊ de reſur. Ad miſſam ſcōȝ all'a erit vnū ex noue. ¶ Feria.ii.de ſcō iohāne de beuerlaco tres lec.cū regie choꝛi/oia de cōi ſcōȝ Sarū. ¶ Fer.iii.de feri.℞.Dignꝰ es.miſſa dñical. ¶ Fer.iiii.de feſto loci. ¶ Fer.v.de martyꝛi.Inui.du.iii.lc. ¶ Fer.vi de fer.℞.Vidi poꝛtā.miſſa illiꝰ ferie. ¶ Sabbō de ſcā maria ⁊ mēo.de martyꝛibꝰ.Vbi fiūt.iii.ɔmēo.in.vi.feria fiat vna ɔmēo.⁊ tūc in ſexta feria dicūtur Hꝛia.Locutus.

Quartū G.xvii.xiiii.vi.iii.

et reſponſoria de quarta feria pretermittantur.

Dn̄ica.iiii.poſt paſcha de dn̄ica.℞.Si oblit⁹.tertiuꝫ ℞.a duob⁹ cātet̄ In lau.vna ā.¶Fe.ii.de fer.℞.Narrabo.miſſa dn̄ical'.¶Fe.iii.de feſ.loci ¶Fer.iiii.de fer.℞.hymnū.miſſa iiii⁹ fer̄.¶Feria.v de ſancta maria.¶Fe.vi.de fer.℞.Deduc me.Ep̄l'a ⁊ euāge.iiii⁹ ferie ¶Sab.de ſcō dūſtano:⁊ mēo.de vgīe. Ubi fiūt tres cō mēo.i.vi.fer̄.fiat ꝯmēo.btē marie:i.v.fe.fiat alia ꝯme.

Dn̄ica.v.poſt paſcha totū de dn̄ica/tertiū ℞.a duobus cātet̄. In lau.oēs añe dn̄r.¶Fer.ii.rogationū de fer.℞.Narrabo.miſſa dn̄ical'.¶Fer.iii.de ſctā maria ¶Fe.iiii.de vigilia.℞.Deduc me.℞.Dicāt nūc. Ubi fiūt tres ꝯmēo.i.ii.fer.vꝫ ℞.Deduc me.⁊ i.iiii.fer̄.dn̄r ℞ia.Narrabo.In toto.⁊ Dicāt nūc.¶Fer.v.de aſcēſione dn̄i feſtū pricipale. Ad.ii.vſ̄.fiat mēo.de ſcō aldelmo/⁊ de ſcō vrbano priuatim.¶Fer.vi.de ſcō aldelmo/⁊ mēo.de martyre/⁊ de oct̄.¶Sab.de ſcō auguſtino īferius dup̄.ſolēnis mēo.de octa.⁊ ad ſecūdas veſpas ſolēnis mēo.de octauis tm̄/nihil de dn̄ica.

Dn̄ica infra octa.aſceñ.totū de dn̄ica/mēo.de oct̄.tm̄ ¶Fer.ii.de octa.añe ⁊ ℞ia de.vi.fer.mēo.de ſcō germano.¶Fer.iii.de octa.añe ⁊ ℞ia de ſabbō.¶Fe.iiii.de octa.añe ⁊ ℞ia de.vi.fer.¶Fer.v.Inuī.trip̄.⁊ memoria de vgine. Ad ſcd̄as veſpas.ān.Sub tuā.⁊ mēo.de martyre.¶Fer.vi.de ſctā maria/⁊ mēo.de martyre.¶Sabbato de vigilia penthecoſtes.

Die pēthecoſtes et ꝑ ebdomadā de ſolennitate feſti/ Nulla dn̄ica differat̄ ꝑ eſtatē iſto anno/qꝛ tp̄us breue eſt.¶Per hāc ebdomadā de feſtis triū lec.fiat mēoria ſicut ꝑ ebdomadā paſche:ſcꝫ ad vſ̄.⁊ ad mat̄. btē ma.¶Nota ꝙ ℞ia de ſcd̄o noc.hyſto.dicent̄ i.vi.fer.poſt festū reliq̄ꝝ. Jsta regula non habet locū vbi celebꝛat᷑ festū visitatiōis. Sed vbi fiunt.iii.ꝯmemo.tūc in oct. scti iohānis baptiste tota cantet᷑ hystoꝛia.

Die scē trinit.totū de festo. Ad scđas vš.fiat mēo.de sctō barnaba p̄uati. ¶ Fe.ii.de sctō barnaba. Jnuit. tri.ix.lec. Medie lec.de oct.trinit. Vespe erūt de apl'o ⁊ tres mēo. ¶ Fer.iii.de festo loci.⁊ mēo De sctis ⁊ de oct. ¶ Fe.iiii.de scā ma.⁊ mēo.de oct. ¶ Fe.v.festū coꝛpoꝛis xp̄i.maiꝰ du. Ad scđas vš.an. Sapiētia.p̄s.hy.⁊ ℣.sicut ad p̄mas veš. Et sic fiat quotidie p oct.qñ de oct.agit᷑. Nō đ Glia tibi dñe q natꝰ.nisi qñ fit seruitiū de oct.tm̄. ¶ Fe.vi.de oct.iii.lec.cū regimi.choꝛi mēo.de martyꝛibꝰ ⁊ de oct,trinitat. ¶ Sabbō de scō richardo.ix.lec. Medie lec.de martyꝛi.⁊ mēo.de vtrisq̄ oct. Ad vš.q erūt de sctō richardo memo.de oct.de dñica cū an. Loquere dñe.de trinitate ⁊ pcessio fiat.

Dñica.i.post trinitatē totū de oct.coꝛpis xp̄i. Nonū ℟.a duobꝰ cantet᷑.mēo.de dñica:⁊ de trinitate. Missa dñicalis in capl'o dicat᷑. Ad p̄mā aña. Te iure. ¶ Fer.ii.de oct.⁊ mēo.de martyꝛi. ¶ Fe.iii.de oct.iii.lec.⁊ memoꝛia de martyꝛibus. ¶ Feria quarta de octa. et memo.tm̄ de sctō edwardo. Ad vš.hec sola an. Sacerdos p̄s. Dixit dñs. Cp̄. ℟.⁊ cetera oia sicut ad p̄mas veš. festi. ¶ Fe.v. Jnuit.tri ix.lec. Ad scđas vš.an. Sapiētia.p̄s. Dixit dñs. Hy. Sacris solēnijs. ℣. Panē de celo an. O sacꝛ quī.p̄s. Magnifi.mēo. De sācto albano tm̄ ¶ Fe.vi.de sctō albano.ix.lec.cū ℟. Percepturus. Et dicat᷑ p̄s. Ad te leuaui. ¶ Hac die incipiūt exeq̄e moꝛtuoꝝ quotidiane. ¶ Sabbō de sctā etheldꝛeda cū noc.⁊ ℟. Regnū mūdi. Ad veš.scti iohānis mēo. de dñica ⁊ de trinitate sub silentio sine pcessione ad crucem.

Quartū G.xvii.xiiii.vi.iii.

Dñica.ii. poſt trinitatē totū de ſctō iohanne baptiſta
feſtū minus dup.Miſſa dñicalis in cap̄.dꝫ.¶ fer.ii.de
feſ.loci:⁊ mēo.de octa.¶ Fer.iii.de martyrib⁹.Inuita:
dup.iii.lec.cū ꝓpꝛiis ℟ſus ⁊ ꝯpletoꝛio dñicali.¶ Fe.iiii.
de ſctā maria.Ad ꝯpletoꝛiū ſcti leonis dicat̄ ſup Te lu
cis.cātus dñicalis ꝓpter octa.¶ fer.v.de ſcō leone cū
noc.¶ Fer.vi.de apl̄is minus du.¶ Sab.de ſctō pau
lo.Inui.trip.ix.lec.⁊ due mēo.Veſpe erūt de dñica/me
mo.de apl̄is:⁊ de octa.ſci iohis.an.Ingreſſus.mēo.de
Dñica.iii.poſt trinitatē tota cante (triñ.⁊ pceſ.fiat.
tur hyſto.⁊ mēo.de octa.ſcti iohis triñ.Miſſa de octa.i
cap̄.fiat.Ad vſ.de viſitatiōne btē marie: mēo.de dñica
pꝛiuati:⁊ nihil de martyrib⁹.¶ fer.ii.de viſitatiōe btē
marie maius dup.⁊ octa.cū regimie choꝛi.¶ feria.iii.
de octa.viſita.¶ fer.iiii.de ſcō martino.ix.lc.mēō.lc.
de octa.aplorꝝ:⁊ mēo.de octa.¶ Fer.v.de octa.viſita.
btē marie.¶ Fer.vi de octa.aplorꝝ:⁊ tm̄ mēo.de octa.
viſita.btē marie.Ad vſ.ſcti thome mēo.de octa.viſita
tiōis ſolēniter:⁊ pꝛio de apl̄is ſub ſilētio.¶ Sabbō de
ſctō thoma min⁹ dup̄.Ad vſ.de feſto reliq̄arꝝ cū mēo.
de ſctō thoma:⁊ de oct.ſolē.⁊ pꝛio de dñica:⁊ de trini-
Dñica.iiii.feſtū reliquiarꝝ mai⁹ du. (tate pꝛiuatim
Quotidie ꝑ octa.fiat mēo de reliq̄is.¶ fer.ii.totuꝫ de
octa.Inui.trip.ix.lc.⁊ cetā oīa ſicut in die ꝑter ℟.qđ
nō dicet̄ ad vſ.¶ fer.iii.de martyrib⁹ cū ℟.Hec ē via.
¶ fer.iiii.de ſctō būdicto.Inui.du.iii.lec.¶ Fer.v.de
feſto loci.¶ fer.vi.de fer.℟.de pꝛio noc.⁊ dicūt duo pꝛi
ma ℟ia ferialia.Miſſa dñical.¶ Sabbato de ſcā ma
ria.Vbi fiūt tres ꝯme.i.vi.feria fiat vna ꝯmēo.⁊ tunc
dꝫ miſſa dñicalis i capl̄o quarte ferie:⁊ oīa ℟ia feria-
lia ꝑtermittāt̄.Ad vſ.ſcti ſwithuni mēo.de reliq̄is/de

dñica.an.Montes gelboe.de trinitate/⁊ ꝓceſſio fiat.

Dñica.v.poſt trinitatē totū de ſctō ſwithuno:⁊ tres mēoꝛc.Miſſa dñicalis dr̄ in capl'o. ¶ Fer.ii.de ſctō oſmūdo:oia de cōi vni⁹ cōfeſ.⁊ pōtifi. ¶ Fer.iii.de ſctō kenelmo.Inui.du.iii.lec. ¶ Fer.iiii.de ſctō arnulpho.Inuit.ſim.ꝑ.iii.lec.Cp̄z.Ois pōtifex. ¶ Fe.v.de feſto loci. ¶ Fer.vi.de ſctā margareta.ix.lec. ¶ Sabbō de ſctā maria.Ubi fiūt tres ꝯmēoꝛatiōes: i.iii.feria fiat vna/⁊ mēo.de marty. ¶ Sabbō ad vſ.mēo.de abbate/⁊ de dñica.an.Rex aūt dauid.de trinitate/⁊ ꝓceſſio fiat.

Dñica.vi.poſt trini.de ſctā maria magd.Inui.trip.⁊ tres mēo. ¶ Fer.ii.de feſ.loci:⁊ mēo.de martyꝛe. ¶ Feria.iii.de ſctā chꝛiſtina cū noc. ¶ Fer.iiii.de ſctō iacobo apl'o īferius dup.Ad.ii.vſ.ſole.mēo.de ſctā anna tm̄. ¶ Fer.v.de ſcā anna.Inui.tri.ix.lc. ¶ Fer.vi.de ſeptē doꝛmiētib⁹.Inui.du.iii.lc.Et dicat̄ miſſa dñical' ꝓ pꝛima miſſa. ¶ Sabbō de ſcā maria:⁊ due mēo.Ubi fiūt tres ꝯmēo.i.vi.feria fiat vna ꝯme.Et miſſa dñicalis dicatur in capl'o. ¶ Ab hac die vſqꝫ ad īceptionē hyſtorie Dñe ne ī ira.accipiatur ſextū G.ꝓ littera dñicali.

¶ Sequitur quintum G.

¶ Lr̄a dñicalis G.xiiii.die ianuarii īchoet̄ hyſto.Dñe ne ī ira.Et fiāt medie lec.de ſcō felice martyꝛe.In lau.oēs añe dñr.cū p̄o.Ad te leuaui. ¶ Hac die īcipiūt vigilie moꝛtuoꝝ quotidiane ¶ Fer.ii.de ſcō mauro.Inui.ſimꝑ.iii lc.℟.de pꝛio noc vni⁹ abbat. ¶ Fer.iii.de ſctō marcello.Inui.ſimꝑ.iii.lc.Cp̄.Ois pōtifex.℟.de pꝛio noc. ¶ Fer.iiii.de feſto loci:⁊ mēo.de ſcō ſulpitio. ¶ Feria.v.de ſctā maria:⁊ mēo.de ſcā pꝛiſca. ¶ Feria.vi.de ſcō wulſtano.ix.lec.de cōi. ¶ Sabbō de martyꝛibus fabiano ⁊ ſebaſtiano.ix.lec.Cp.Iuſtoꝝ aie,Ubi fiūt tres

Quintum G. xix. xi. viii.

ꝯmēoꝛatiões: in tertia feria fiat vna ꝯmēoꝛatio.

Dñica ſcd̄a totū de ſctā agnete. Cp̄. Cōfiteboꝛ. ¶ Feria ſcd̄a de ſctō vincentio nouē lectiões. ¶ Fe. iii. de fer. ℟. illius ferie. Miſſa dñicalis. ¶ Feria quarta de feſto loci. ¶ Feria q̄nta de ſctō paulo. Inuita. trip̄. nouē lec. ¶ Feria. vi de feriis. ℟. illius ferie/ cū epiſtola ⁊ euangelio eiuſdē ferie. ¶ Sabbato de ſancta maria/ ⁊ memoꝛia de ſancto iuliano. Ubi fiunt tres cōmēoꝛatiões in ſexta feria fiat vna cōmemoꝛatio.

Dñica tertia de ſeruit. dñicali/ medie lectiones de ſctā agnete. In lau. vna añ. ¶ Fer. ii. de feſto loci. ¶ Fer. iii. de ſctā batilde. Inuita. ſimp̄. tres lec. de cōi: cuꝫ ℟. Regnum mundi. ¶ Fer. iiii. de feri. Epl̄a ⁊ euāgeliū illiꝰ fer. ¶ Fer. v. de ſctā bꝛigida. Inuita. ſimplex/ tres lec. cū noct. ⁊ ℟. Induit me. ¶ Feria ſexta feſtū purificationis maius duplex. ¶ Sacerdos bñdicens cercos ſiue candelas ſtabit cōuerſus ad oꝛientē ſcd̄m oꝛdinale Ad ſcd̄as veſpas dicat̄ p̄ hymno Letabundus. Nulla mēoꝛia fiat. ¶ Sabbō de ſctā maria: ⁊ mēo de ſctō blaſio. Ubi fiūt tres ꝯmēo. in quarta feria fiat vna ꝯmēo.

Dñica iiii. tota cantet̄ hyſtoꝛia. ¶ Fer. ii. de ſctā agatha. ix. lec. cp̄. Confiteboꝛ. ¶ Fer. iii. de ꝯfeſſoꝛe. Inuit. ſimp̄. tres lec. ¶ Fer. iiii. de fer. Epl̄a ⁊ euāge. illiꝰ ferie ¶ Fer. v. de feſ. loci. ¶ Fer. vi. de feri. Epl̄a ⁊ euāgeliū eiuſdē ferie. ¶ Sabbato de ſctā maria. Ubi fiunt tres ꝯmēoꝛatiões/ in quarta feria fiat vna ꝯmēoꝛatio.

Dñica. v. tota cantet̄ hyſtoꝛia. In laud. oīs añe dñr. ¶ Fe. ii. de fer. cū miſſa. Salus populi. ¶ Fer. iii. de feſto loci. ¶ Feria. iiii. de ſctō valentino. Inuit. ſimp̄. tres lec. Cp̄z. Iſte ſanctus. ¶ Fer. v. de fer. Epl̄a ⁊ euāgeliū quarte fer. ¶ Fer. vi. de ſctā iuliana. Inuita. du. iii. lec.

Quintum G.xix.xi.viii.

¶ Sabbõ de ſctã maria. Ad miſſã dꝫ cãtꝰ ſup kyrieſ. Ops. Spũs ⁊ alme. ⁊ Benedictꝰ marie filius. Ubi fiunt .iii. ꝯmemo. in .ii. fer. fiat vna ꝯmemo. ¶ Si ab hac die vſqꝫ ad paſſionẽ dñi excluſiue ł aliqua dñica feſtũ loci vel dedicatio eccleſie ꝯtigerit: totũ ſeruitiũ fiat de feſto ſiue de dedicatiõe: ⁊ ſolẽ. memo. de dñica. Et tũc hyſtoꝛia dñicalis cantabitur per ebdomadã.

Dñica in lxx. totũ de dñica. ¶ fer. ii. de feriis. ℟. hyſtoꝛie dñicalis. cũ miſſa. Salus ppłi. ¶ fe. iii. de feſto loci. ¶ fe. iiii. de fer. Et dñr ℟ia fe. Epľa ⁊ euãge. iiiiꝰ fe. ¶ Fe. v. de ſctõ petro. Inuit. tripł. ix. lec. ¶ Fe. vi. de ſctã maria. Ubi fiũt tres ꝯmẽo. in .ii. fe. fiat vna ꝯmẽo. ¶ Sabbõ de ſctõ mathia: Inferiꝰ du. ¶ Nota ꝙ ſcũs mathias nõ habet vigiliã: niſi ieiuniũ tñ. Scđe veſpe erũt de feſto ⁊ ſolẽ. memo. de dñica. ¶ In anno biſextili fiat ſeruitiũ de ſctõ mathia in .ii. fe. ſequẽtẽ ⁊ in ſabbato fiat ꝯmẽo. btẽ marie. Et ℟ia feria. dñr in .vi. fer. Et tunc ab hac die vſqꝫ ad inceptionẽ hyſto. In pꝛincipio accipiať quintũ F. ꝑ lřa dñicali. Et inchoeť ad dñi

Dñica in .lx. totũ de dñica. ¶ fer. ii. de ſcã in .lx. fe. Miſſa Salus populi. ¶ fe. iii. de feſto loci. ¶ fe. iiii de fe. Epľa ⁊ euãgeliũ eiuſdẽ fe. ¶ Fe. v. de ſctõ dauid ix. lec. omĩa de cõi ſcdm Sar. ¶ Fe. vi. de ſctõ cedda. ix. lec. ¶ Sabbõ de ſctã maria. Ubi fiũt tres ꝯmemo. in ſecunda feria fiat vna cõmemoꝛatiõ.

Dñica in l. totũ de dñica. ¶ fe. ii. de feſto lo. ¶ Fe. iii. de ſctã maria. ¶ Fe. iiii. in capite ieiunii. totũ de feria. ¶ Ab hac die vſqꝫ ad pꝛimã dñicã poſt paſcha nihil fiat de feſtis triũ lec. niſi tñ memo. ad veſperas ⁊ mať. de ſctã maria. Sacerdos dicẽs oꝛones poſt ſeptẽ pſalmos / hac die ſtabit verſus oꝛientẽ vſqꝫ ad Abſoluimꝰ vos. quā oꝛationē eleuata manu cōuerſus ad populū legendo cōpleat. ¶ fe. v. vi. ⁊ ſabbato de ieiunio. Et in ſabbato dicuntur ℞ia ferialia.

Dñica prima. xl. de ſeruitio dñicali. Veſpere erūt de ſctō gregoꝛio: ⁊ ſolē. mēo. de dñica. ¶ fe. ii. de ſctō gregoꝛio. Inferi⁹ du. Cp̄. Ecce ſacerdos. ¶ Nota ꝙ in omnibus feſtis duplicibus in. xl. ꝯtingētib⁹ ad vtrūqꝫ cōpleto. pulſabit̄ cū duab⁹ cāpanis vna vice tm̄ ſcdꝫ oꝛdinale. ¶ fe. ii. ⁊ ceteris feriis peꝛ ebdo. de ieiunio. In quinta feria dicitur ℞. feriale.

Dñica. ii. xl. totū de dñica. Veſꝑe in dñica erūt de ſācto edwardo. an. Iſte ſctūs. Cp̄. Beatus vir qui in ſapientia. ℞. Btūs vir ꝗ ſuffert. ⁊ mēo. de dñica ¶ fe. ii de ſcō edwardo. ix lec. ¶ fe. iii. de ſancto cuthberto. ix. lec. ¶ fer̄ iiii. de ſancto benedicto. ix. lec. ¶ fe. v. vi. ⁊ ſabbato de ieiunio. In ſexta feria dꝛ primū ℞. feriale ⁊ aliud in ſabbato; cum ℞. Pater peccaui.

Dñica. iii. xl. totū de dñica. Veſꝑe erūt de annūciatione ⁊ ſolēnis memo. de dñica. Ad vtrūqꝫ ꝯpleto. dicit̄ Glřia tibi dñe ꝗ natus. ¶ fer. ii. de annūciatiōe btē marie minus du. ⁊ ꝓceſſio fiat ante miſſam. ¶ fe. iii. ⁊ ceteris fe. ꝑ ebdomadā de ieiunio. In quinta feria dicit̄ primū ℞. feriale. ⁊ alia duo in ſabbato.

Dñica. iiii. xl. totū de dñica. ¶ fer̄. ii. v. vi. ⁊ ſabbō de ieiunio. In. vi. fe. dꝛ ℞. feriale. ¶ fe. iii. de ſctō richardo. ix. lec. de cōi. ¶ fer. iiii. de ſctō ambꝛoſio. Inferius duplex. Cp̄m: Ecce ſacerdos.

Dñica in paſſiōe dñi. totū de dñica. ¶ fe. ii. ⁊ ceteris feriis per ebdo. de ieiunio. In. iiii. fe. ⁊ in ſabbato dicit̄ octauū ℞. hyſtoꝛie cum duobus ferialibus.

Dñica in ramiſpalmaꝝ totū de dñica. ¶ Sacerdos benedicēs palmas ⁊ floꝛes ſtabit vſus oꝛientē ſcđꝫ oꝛdinale Saꝝ. ¶ fe. vi. paraſceues. Si cuiuſcūqꝫ coꝛpꝰ p̄ſens fuerit nō debet illo die ſepiliri ſcđm ratiōale diuinoꝝ. ¶ In vigi. paſche legat' euāgeliū cū cereis extictis. Et pulſet' ad ꝯpleto. in vigi. paſche cū duabꝰ cāpanis bina vice. ¶ fe. iii. ⁊ ceteris fer. ꝑ ebdo. de ieiunio. ¶ fe. iii. dn̄r exeq̄e moꝛtuoꝝ cū ix. lec. ⁊ miſſā in craſtino. Deinceps nō dicant' exeq̄e moꝛtuoꝝ quotidiane i

Die paſche ⁊ ꝑ ebdo. to ꝯſuētu vſqꝫ poſt Deꝰ oim. tū de ſolēnitate feſti. feſtū ſcti geoꝛgii differūt' vſqꝫ ad ix. diē maii. feſtū ſcti marci vſqꝫ ad. xi. diē maii. Nihil de ſctō vitale hoc āno. ¶ In dn̄icis vſqꝫ ad aſcenſionē dn̄i qn̄ de aliquo ſctō fit ſeruitiū fiat de dn̄ica. mēo. ad vtraſqꝫ vſ̄. ⁊ mat'. ſed nūq̄ ad miſſā. Oibꝰ feſtis cū regi. choꝛi vſqꝫ ad vigi. aſcen. excluſiue fiat ſolē. mēo. de reſurre. ad vtraſqꝫ vſ̄. mat'. ⁊ ad miſſā. niſi ad veſ̄. in ſabbis: tūc eīn fiet ꝓceſſio: ⁊ in inuētiōe ſctē crucis.

Dn̄ica in albis. i. poſt paſcha minꝰ du. totū đ ſeruitio dn̄icali. mēo. de reſurrectiōe cū miſſa. Nō đꝫ Deus q̄ hodierna die. ſed Deus q̄ ꝑ vnigenitū. ¶ Fer. ii. de fe. R. Dignꝰ es. Miſſa dn̄ical'. ¶ Fe. iii. de apl̄is. Infe. du. ¶ Fe. iiii. de feſto loci. ¶ Fe. v. de ſctā cruce. Ad matu. mēo. de mart. an. Lux ꝑpetua. mioꝛ. ¶ Fer. vi. de fer R. Locutꝰ. Epl'a ⁊ euāg. illꝰ fe. ¶ Sabbō de ſctā maria. Ubi fūt' tres ꝯmēo. in. vi. fe. fiat vna ꝯmēo.

Dn̄ica. ii. poſt paſcha totū de ſctō Iohāne euāgeliſta. Inuita. tri. ⁊ due meo. ¶ fe. ii. de ſctō iohāne de beuerlaco. tres lec. cū regi. choꝛi. ¶ fe. iii. de feſto loci. ¶ fe. iiii. de ſctō geoꝛgio minus dup. ¶ Fe. v. de martyꝛibus Inuit. dupl'. iii. lec. Miſſa dn̄icalis dicitur in capitulo. ¶ Fe. vi. de ſancto marco. Inferius dup. ¶ Sabbō de

Quintū G.xix.xl.viii.

ſancta maria. ⁊ memo. de martyribus. Ubi fiūt.iii. cōmēo. in quinta fer. fiat vna cōmemoratio. Miſſa dñicalis in capitulo dicatur.

Dñica.iii. poſt paſcha de ſeruitio dñicali. Tertiū ℞. a duobus cantetur. In lau. vna. an. ¶ fe.ii. de fe. ℞. Dignꝰ es. Miſſa dñicalis. ¶ fer.iii. de feſto loci. ¶ fe. iiii. de fe. ℞. Locutus. Epiſtola ⁊ euāgeliū eiuſdē fer. ¶ fe.v. de ſctā maria. ¶ fe.vi. de fe. ℞. Uidi portam. Epl'a ⁊ euāgeliū illius te. ¶ Sabbō de ſctō dunſtano ⁊ memo. de ſctā potentiana. Ubi fiūt tres ꝯmemo. in vi. fe. fiat vna ꝯmemo. btē marie: ⁊ in. v. fe. alia cōmemoratio. Et tūc in ſcda feria dicunt ℞. Locutus. et in quarta feria ℞. Uidi portam.

Dñica.iiii. poſt paſcha totū de dñica. ℞. Si oblitus Tertiū ℞. a duobꝰ cantet. In lau. vna an. ¶ fe.ii. de fe. ℞. Narrabo. Miſſa dñicalis. ¶ fe.iii. de feſto loci. ¶ fer.iiii. de fe. ℞. Hymnū. ¶ feria.v. de ſctā maria. ¶ fe.vi. de ſancto aldelmo. ⁊ mēo. de marty. ¶ Sabbato de ſancto auguſtino. Inferius du. Ad ſcdas veſ. de feſto fiat ſolēnis mēo. de dñica ⁊ proceſſio. Ubi fiūt tres ꝯmēo. in.iiii. feria fiat vna ꝯmemo.

Dñica.v. poſt paſcha. totū de dñica. Tertiū ℞. a duobꝰ cantet. In lau. oēs añe dñr. ¶ fer.ii. rogationū de fe. Nihil de ſctō germano niſi ad vſ. ⁊ mat. btē marie ℞. Deduc me. Miſſa dñicalis. ¶ fe.iii. de ſctā maria ¶ fe.iiii. d̄ fe. ℞. Narrabo. ℞. In toto. ℞. Dicāt nūc Ubi fiunt tres ꝯmēo. in.ii. fe. d̄r ℞. Hymnū. ⁊ in.iii. feria d̄r ℞. Deduc me. ⁊ ℞. Dicāt nūc pretermittatur. ¶ fe.v. dies aſcen. feſtū principale. ¶ fe.vi. de oct. et memo. de martyre. ¶ Sabbato de oct. ⁊ mēo. de martyribus. Ad veſ. nulla fiat memoria.

Quintū G. xix. xi. viii.

Dñica īfra oct. aſceñ. de ſeruí. dñicali: ⁊ mēo. de octa. In lau. vna ān. ¶ Fer. ii. de ſeruí. oct. añe ⁊ ℟ia de. vi. feria: ⁊ mēo. de martyꝛibꝰ ad vſ̄. ¶ Feria. iii. de octa. et mēo. ad mat. de martyꝛibꝰ: añe ⁊ ℟ia de ſabbō. ¶ Feria. iiii. de octa. añe ⁊ ℟ia de. vi. fer. ¶ Fer. v. de oct. Inuit. trip̄. Ad. ii. vſ̄. an. Sub tuā. ¶ Fer. vi. de ſcā maria mēo. de martyꝛibus. ¶ Sabbō de vigilia pēthecoſtes.

Die pēthe. ⁊ ꝑ ebdo. totū de ſolēnitate feſti. Nihil de ſctō edmūdo: neqꝫ de ſcō barnaba: nec de ſcō richardo hoc anno. ¶ De feſtis triū lectionū fiat mēoꝛia ſicut ꝑ ꝑ ebdomadā paſche ad veſꝑas ⁊ matut. beate marie. ¶ Nota ꝙ ℟ia de. ii. noc. hyſtoꝛie Deus oīm. debēt cātari i ſexta feria poſt feſtū reliqaꝝ. Sꝫ vbi fiūt tres cōmēoꝛatiōes: tūc i octa. ſcti iohis baptiſte tota cātet hyſtoꝛia. Nulla dñica differat ꝑ eſtatē ꝓpt tpis bꝛeuitatē

Die ſctē trinitat totū de feſto. ¶ Fer. ii. de marty. Inuit. dup̄. iii. lc. cū ℟io. Hec eſt via. ⁊ mēo. de oct. de ſctā maria: ⁊ de oibꝰ ſctis. ¶ Fer. iii. de feſ. loci: ⁊ due mēo. ¶ Fer. iiii. de ſctā maria: ⁊ mēo. de ſctō edwardo. Ubi fiunt tres ꝯmēo. i. ii. feria fiat vna/ ⁊ mēo. de ſctis: ⁊ de octa. ¶ Fer. v. feſtū coꝛpis xp̄i maiꝰ dup̄. Ad. ii. vſ̄. an. Sapia. p̄i. hym̄ ⁊ ℣. ſicut ad pꝛias vſ̄. Et ſic fiat ꝑ totas octa. qñ de octa. fit ſeruitiū. Nō dꝛ Glia tibi dñe: q̄ natꝰ. niſi qñ de oct. agit tm̄. Ad has vſ̄. fiat mēo. de ſcō albano ſub ſilē. ¶ Fer. vi. de ſcō albano. ix. lc. mēo. lc. de octa. coꝛpis xp̄i. Nonū ℟. Perceptūrꝰ. a duobꝰ cantet ꝓpt oct. ¶ Sab. de oct. coꝛpis xp̄i: ⁊ mēo. de ſcā etheldꝛeda: ⁊ de octa. triñ. Miſſa de vigilia cātet ſolē. ad pꝛicipale altare. Ad vſ̄. ſcti iohis mēo. de oct. coꝛpis xp̄i ſolēnit: cū ā. O ꝙ̄ ſuauis ē. ⁊ ichoet hyſt. cū mēo. pꝛiuati. ā. Loq̄re dñe. ⁊ de trinitate: ſꝫ nulla ꝓceſſio ad veſꝑas.

Quintũ G. xix. xi. viii.

Dñica pꝛia poſt trinitatẽ totũ de ſcõ iohãne baptiſta mēo. fiat de octa ad vſ̄. mat. ⁊ ad miſſã ſolẽnit: ſꝫ pꝛio de dñica ⁊ de trinitate ſub ſilẽtio. Miſſa dñicalis dꝛ in capl'o. Ad pꝛimã. an. Gr̃as tibi deꝰ. ¶ Fer. ii. de oct. coꝛpoꝛis xp̄i: tres lec. cũ ℟. de .iii. noc. mēo. de oct. ſci ioħis ¶ Fer. iii. de marty. iohãne ⁊ paulo. ix. lec. medie lec. de octa. coꝛpis xp̄i: cũ ℟us de pꝛio noc. ⁊ mēo. de octa. ſci ioħis. ¶ Fer. iiii. de octa. tres lec. V̄. ⁊ ℟ia de .ii. noct. et mēo. de octa: ſcti ioħis. Ad vſ̄. hec ſola ãn. Sacerdos. p̄s. Dixit dñs. Cap̄. ℟ia ⁊ cet'a oia ſicut ad pꝛias vſ̄. feſti / mēo. de ſctõ leone papa: ⁊ de octa. ſancti iohãnis ¶ Fer. v. de octa. Inui trip̄. ix. lec. medie lec. de ſcõ leone / ⁊ mēo. de octa. ſcti ioħis. Miſſa de vigilia ſolẽniter cantet' ad pꝛincipale altare. Ad vſ̄. de apl'is ſolẽ. mēo. de octa. coꝛpis xp̄i tm̃ / ⁊ nihil fiat in audientia de oct. ſcti iohãnis. ¶ Feria. vi. de apl'is petro ⁊ paulo iferius dup̄. ¶ Sabbõ de ſctõ paulo. Inuita. trip. ix. lec. ⁊ due mēoꝛie. Ad vſ̄. q̃ erũt de dñica fiat memo. de apl'is: de octa. ſcti iohãnis / de trinitate / et pꝛoceſſio fiat.

Dñica .ii. poſt trinitatẽ tota dicat' hyſt. ⁊ mēo. de oct. ſcti ioħis / mēo. de octa. apl'oꝝ: ⁊ de triñ. In lau. vna ã. Miſſa de octa. ſcti ioħis dicat' i cap̄. Ad vſ̄. de viſitatione btẽ marie / mēo. de dñica pꝛiuati / nihil de martyꝛibꝰ ¶ Fer. ii. de viſitatiõe btẽ marie feſtũ maius duplex: ⁊ octa. cũ regimine choꝛi. ¶ Fer. iii. de octa. viſita. ¶ Feria quarta de ſctõ martino. ix. lec. medie lec. de oct. apl'oꝝ ⁊ mēo. de oct. ¶ Fer. v. de oct. viſita. ¶ Fer. vi. de octa. apl'oꝝ: ⁊ tm̃ mēo. de oct. viſita. Ad vſ̄. ſcti thome mēo. de octa. viſita. ſolen. ⁊ pꝛio de apl'is ſub ſilẽ. ¶ Sab. de ſctõ thoma minꝰ dup̄. Ad vſ̄. de feſto reliq̃aꝝ cũ mēo. de ſcõ thoma: ⁊ de oct. ſolẽ. de dñica: ⁊ de triñ. pꝛiuati.

Quintū G.xix.xl.viii.

Dñica.iii.festū reliq̄ꝝ maiꝰ du. Quotidie ꝑ oct.fiat mēo.de reliq̄s. ¶ Fer.ii.totū de octa. Inui trip̄.ix.lec. ⁊ cetera oia sicut i die:p̄ter ℞. qđ nō dicet ad scđas vs̄. ¶ Fer.iii.de martyꝛibꝰ. Inui.du.iii.l'c.cū ℞. Hec ē v̄a. ¶ Fer.iiii.de scō bñdicto. Inui.du.iii.l'c.tm̄. ¶ Fe.v.de festo loci. ¶ Fer.vi.de feri.⁊ đꝫ ℞.de pꝛio noc.cū missa dñicali/⁊ dñr duo pꝛima ℞ia ferialia. ¶ Sab.de sctā maria.. Ubi fiūt tres ꝯmēo.i.vi.feria fiat vnā/⁊ tūc đꝫ missa dñical' i cap'lo i.iiii.feria. Ad vs̄.de scō swithuno mēo.de reliq̄s: de dñica.an. Mōtes gelboe.de triñ.⁊ p

Dñica.iiii.post trini.de sctō swithuno so ꝓcessio fiat. cuiusq̄ꝫ eiꝰ.⁊ tres mēo. Missa dñical' đꝫ in cap̄.⁊ ad altā missaꝫ dñr mēo.de reliq̄s:⁊ de oibꝰ sctis tm̄. ¶ Fer.ii.de scō osmūdo.ix.lec.oia de cōi viiꝰ cōfesso.⁊ pōtificis. ¶ Fer.iii.de scō kenelmo. Inui.du.iii.lec. ¶ Fer.iiii.de sctō arnulpho. Inui.simp̄.iii.l'c.de cōi.cp̄. Dis pōtifex ¶ Fer.v.de fes.loci. ¶ Fer.vi.de sctā margareta.ix.l'c. ¶ Sab.de scā ma.⁊ mēo.de v̄gine. Ubi fiūt.iii.ꝯmēo.in.iiii.feria fiat vna ꝯmēo.⁊ ℞ia fer.omittant̄. Ad vs̄. mēo.de abbate. De dñica.an. Rex aūt dauid.de triñ.⁊

Dñica.v.post trini.de sctā maria magđ. ꝓces.fiat. Inui.trip̄.novē lec.⁊ tres mēoꝛie. Missa dñicalis đꝫ in capitulo. ¶ Fer.ii.de fes.loci:⁊ mēo.de martyꝛe. ¶ Feria.iii.de sctā chꝛistina cū noc. ¶ Feria.iiii.de sctō iacobo. Inuita.dup̄.mēo.de martyꝛibus. Ad scđas vespas de ap'lo/mēo.solēniter de sancta āna. ¶ Feria q̄nta de sctā anna. Inui.tri.ix.l'c. ¶ Fer.vi.de septē doꝛmiētibꝰ Inui.dup̄.tres lec. ¶ Sabbato de scā maria.⁊ mēo.de sctis. Ubi fiūt.iii.ꝯme.i.vi.fe.fiat vna:⁊ mēo.de mart̄. ¶ Ab hac die vsq̄ꝫ ad inceptionem hystoꝛie Dñe ne in ira.accipiatur sextum G. pꝛo littera dñicali.

¶Sequitur ſextum G.

¶Littera dñicalis G.iiii kal'.auguſti.inchoet hyſtoꝛia In pꝛincipio.Et fiant medie lec.de martyribꝰ.In laudibꝰ oẽs añe dñr. ¶feria.ii.de martyribꝰ abdon ⁊ ſennẽ.Inuita.dup̃.tres lec. ¶fer.iii.de fer.loci:⁊ mẽo.de ſctõ germano. ¶Feria.iiii.de ſctõ petro.Inui.triplex: nouẽ lec. ¶Fer.v.de ſcõ ſtephano papa ⁊ martyre.Inuit.dup̃.tres lec. ¶feria.vi.de inuẽtione ſcti ſtephani pthomartyris.ix.lec. Cp̃z. Iuſtoꝝ aie. ¶Sab.de ſctã maria.Ubi fiũt tres ꝯmẽo.in ſcda feria fiat vna ꝯmẽo.

Dñica.ii.de ſerui.dñicali.⁊ fiant medie lec.de ſancto oſwaldo.In laud.vna ãn.Ad ſcdas vẽ.mẽo.de dñica ſub ſilẽtio/⁊ nihil de ſctis. ¶fer.ii.de tranſfiguratiõe dñi.ix.lec.feſtũ minus dup̃. ¶feria.iii.feſtũ nois ieſu maius du. ¶Feria quarta de ſeruitio octauaꝝ nominis ieſu/⁊ mẽo.de martyribꝰ. ¶Feria.v.de ſeruitio octauaꝝ:⁊ mẽo.de ſctõ romano.Miſſa de vigilia ſcti laurẽtii poſt ſextã dꝫ ad pꝛincipale altare. ¶Fer.vi.de ſctõ laurentio.Inui.trip̃.ix.lec.⁊ mẽo de octauis nois ieſu ¶Sabbato de ſeruitio octauaꝝ/⁊ mẽoꝛia de ſctõ tyburtio/et de octauis ſancti laurentii.

Dñica tertia de ſeruitio octa.nois ieſu.ix.lec.⁊ tantũ mẽo.de octa.ſcti laurẽtii:/de dñica:⁊ de triñ.Miſſa dñicalis i cap̃.dicat. ¶Feria ſcda de ſctõ ypolito nouẽ lec. medie lectiões de ſancto laurẽtio/⁊ mẽoꝛia de octauis nominis ieſu/et de ſancto laurentio.Ad vtraſqꝫ veſpas de ſancto. ¶Feria tertia de octauis nominis ieſu.Inuit.tri.ix.lec.medie lec.de ſancto euſebio/⁊ mẽo.de ſancto euſebio/⁊ de octa.ſancti laurentii.miſſa de vigilia beate marie poſt ſextã dicitur ad pꝛincipale altare/et due mẽoꝛie.Ad pꝛimas veſpas ſancte marie fiat ſolen nis mēo.de oct̄.nois ieſu.¶ Fe.iiii.de aſſūptione beate marie feſtū principale.¶ Hac die nulla mēo.de ſcō laurentio.¶ Fe.v.de ſeruitio oct̄.an.Virgo prudētiſſima ps̄.Bñdictꝰ.⁊ mēo.de ſctō laurētio.¶ Fer̄.vi.de octa.an.Talis eſt ps̄.Bñdictus.⁊ mēo.de ſctō laurētio.cū miſſa in capitulo.Et tūc in ſūma nulla non fiat mēo.de oct̄.ſancti laurētii.¶ Sabbō de oct̄.an.Emiſſiōes.ps̄.Benedictus.⁊ memo.de martyre.Ad veſ̄ memo.de ſancto magno/de dñica/⁊ de trinitate.⁊ proceſſio fiat.In redeūdo.an.Saluator mūdi.

Dñica.iiii.de ſeruitio oct̄.Nonū ℞.a duobꝰ cantet̄.In laudi.vna an.⁊ mēo.de dñica ⁊ de trini Miſſa dñicalis in capitulo dr̄.¶ Fer.ii.⁊.iii.de ſeruitio octa.ſine aliqua mēo.¶ Fer̄.iiii.de oct̄.Inuit̄.tri.ix.lec.⁊ mēo.de martyri.Veſpe erūt de oct̄.⁊ mēo.de martyribus.¶ Fe.v.de martyribꝰ thimotheo ⁊ appollinare cū noc.¶ Fer̄.vi.de ſctō bartholomeo.Inferius du.ix.lec.Ad ſcđas veſ̄.an.Sub tuā.¶ Sabbō de ſctā maria.

Dñica.v.dr̄ hyſtoria dñicalis.℞ia ferialia hoc anno ꝑtermittant̄.¶ Fe.ii.de feſto loci.⁊ mēo.de ſctō rupho ¶ Fe.iii de ſctō auguſtino.Infe.du.Cpm̄.Dedit dñs Scđe veſpere erūt de feſto:⁊ ſolēnis mēo.de ſcō iohē ⁊ de ſctā ſabina.¶ Fe.iiii.de decollatione ſcti iohānis baptiſte.Inuit̄.tri.ix.lec.mēo.de ſctā ſabina cū miſſa in capl̄o.¶ Fe.v.de martyri.Inuit̄.dup.iii.lec.¶ Fer.vi.de ſctā maria.⁊ mēo.de ſctā cuthburga.¶ Sabbō de ſctō egidio.ix.lec.⁊ fiant medie lec.de ſctō priſco v̄.⁊ ℞ia.de ſcđo noc.vniꝰ martyris.Ubi fiūt tres cōmemo.in.v.fe.fiat vna.Ad veſ̄.de dñica ℞.Anteq̄.memo.de ſancto egidio:de trinitate:⁊ proceſſio fiat.

¶ Littera dñicalis G.iiii.nonas ſeptēbris tota cātet̄ hyſto. Si bona. Jn lau. oẽs. añe dñr. ¶ Fe. ii. de feſ. lo. ¶ Fer. iii. de ſctõ cuthberto. ix. lec. niſi facte fuerint in quadrageſima/ tũc fiant hic. Jnuit. dup. iii. lec. de cõi. ¶ Fe. iiii. de ſctõ bertino cũ noc. Et dicant̃ ℟. de prio noc. vni⁹ abbatꝫ. ¶ Fe. v. de fe. Et dr̃ primũ ℟. feri. cũ miſſa. iiii. fe. ¶ Fer. vi. plenũ ſeruitiũ de ſcã ma. Ubi fiunt tres ꝯmẽo. in. v. fe. fiat vna. ꝯmẽo. ꝛ in. vi. fer. erit ꝯmẽo. btẽ marie vgĩs. ¶ Sabbõ natiuitas marie maius du. Scdẽ veſpe erũt de feſto: ꝛ mẽo. de dñica ꝛ de

Dñica .ii. totũ de ſeruitio oct. ter- (trinitate priuati. tiũ ℟. Glorioſe. Sextũ ℟. Regali. nonũ ℟. Ad nutũ. Jn lau. vna an. ꝛ tres mẽo. Miſſa dñicalis in capitło dicat̃. ¶ Fe. ii. de oct. Tertiũ ℟. Natiuitas. ¶ Fer. iii. de oct. Tertiũ ℟. Glioſe. ¶ Fer. iiii. de oct. Tertiũ ℟. Regali. ¶ Fe. v de oct. Tertiũ ℟. Natiuitas. ¶ Fe. vi de exaltatiõe ſctẽ crucis min⁹ du. ꝛ fiãt medie lectões de marty. cũ ℣. ꝛ ℟ũs de ſcdo noc. plurimoꝝ marty. ꝛ ſolemnis mẽo. de ſctã maria an. Dignũ nãqꝫ ℣. Elegit eã. Ad mat. de oct. extra choꝝ. Tertiũ ℟. Glioſe. ¶ Sabbõ de oct. Jnuit. tri. ix. lec. Tertiũ ℟. Regali. Sextũ ℟. Natiuitas eſt. Nonũ ℟. Ad nutũ. Jn lau. oẽs añe dñr. ꝛ mẽo. de ſctõ nichomede martyre. Scde veſpe erũt de oct. ꝛ mẽo. de martyrib⁹. De dñica an. Jngreſſus. de trinitate ꝛ pceſſio fiat. Jn reuertendo an. Saluator. ℣. Exultent iuſti. Et feſtũ differat̃.

¶ Littera dñicalis G. xvi. kal. octobris tota cãtet̃ hyſtoria Peto dñe. Jn lau. oẽs añe dñr ꝛ due mẽo. Ueſpe erũt de dñica: ꝛ memo. de ſctã editha ꝛ de ſctõ lamberto. ¶ Fe. ii. de ſctã editha. ix. lec. Medie lec. de ſctõ lamberto. Ueſpere erũt de ſctã editha: ꝛ mẽo. de ſctã maria. an. Sub tuã. ¶ Fe. iii. de ſctã maria. ¶ Fer. iiii. de fe. ℞. de pꝛimo noc. Miſſa. iiii. tẽpoꝝ. ¶ Fe. v. de fe. Et hꝫ ℞. feriale cũ miſſa de. vig. ¶ Fe. vi. de ſctõ matheo Inſe. du. memo. de ſctõ laudo. Veſpere erũt de apl'o. ⁊ memo. de martyꝛib⁹ ſolẽ. ¶ Sabbõ de ſancto mauricio ſociiſqꝫ eius. ix. lect. ſine expõne. Veſpere erunt de martyꝛibus ⁊ memo. de ſancta tecla: de dñica cũ an. Adonay. poſtea. de trinitate: ⁊ ꝓceſſio fiat añ crucem.

¶ Lr̃a dñical' G. ix. kal'. octobꝛis tota cantet' hyſtoꝛia. Adonay. mẽo. tm̃ de ꝟgine. In lau. oẽs añe dñr. ⁊ due memo. Veſꝑe erũt de dñica ⁊ mẽo. de feſto loci. ¶ Fe. ii. de feſto loci. ¶ Fe. iii. de ſctõ firmino marty. Inuit. ſim. iii. lec. Cp̃. Ois põtifex. ¶ Fe. iiii. de martyꝛib⁹. Inuit. du. iii. lec. ¶ Fe. v. de martyꝛib⁹ coſma ⁊ damiano. Inuita. du. iii. lec. Cp̃. Scti ꝑ fidẽ ¶ Fer. vi. de ſctã maria. Ubi fiũt tres ɔmẽo. in. iiii. feria fiat vna ɔmemo. et memo. de ſctõ. ¶ Sabbato de ſctõ michaele. Inſe. du. Veſꝑe erũt de ſctõ hieronymo. ⁊ ſolẽnis mẽo. de ſctõ michaele: ⁊ pꝛimo fiat ſub ſilẽtio memo. de dñica ⁊ de trinitate: ſed nulla ꝓceſſio. de dñica an. Adaperiat.

¶ Lr̃a dñicalis g. ii. kal'. octobꝛis cũ mẽo. inchoet' hyſtoꝛia. Adaperiat. totũ officiũ fiat de ſctõ hieronymo. Cp̃. Dedit dñs. Ad mat'. legat' omelia ſicut in die ſcti ambroſii. ⁊ due mẽo. pꝛiuatim. Ad ſcđas vſ. fiat ſolẽ. mẽo. de ɔfeſſoꝛe: ⁊ pꝛi⁹ de dñica ſub ſilẽtio. ¶ Fe. ii. de ſctõ remigio ſociiſqꝫ eius. Medie lec. de ſctõ meloꝛe: de cõi vni⁹ martyꝛis cũ ꝟ. ⁊ ℞us de pꝛimo noc. Veſpere erũt de feſto: ⁊ mẽo. de martyꝛe. ¶ Fe. iii. de ſctõ leodegario. Inuit. ſim. iii. lec. Cp̃. Ois põtifex. ℞. de. ii. noc. ¶ Fer. iiii. de fe. Miſſa dñicalis. ¶ Fer. v. de feſto loci. ¶ Fer. vi. de fe. ℞. de. ii. noc. cũ miſſa. iiii. fe. ¶ Sab. de ſancta maria. ⁊ mẽo. de ſctã fide. Ubi fiũt tres ɔmẽo.

in.vi.fe.fiat vna ꝯmēo.⁊ tūc in ſequēti dñica tota cantetur hyſt. Adaperiat.⁊ memo.tm̄ de ſctis.Et in vigi. aploꝝ Simonis ⁊ iude ℟ia fer.parit͛ cantentur

Dñica.ii.de ſeruitio dñicali.Medie lec.de martyꝛibꝰ Ubi fiūt tres cōmemo.tūc in hac dñica tota cātet᷑ hyſto.In lau.vna an.¶ Fe.ii.de feſto loci.¶ Fe.iii.đ ſcō dionyſio.ix.lec.Cp̄.Iuſtoꝝ aīe.¶ Fe.iiii.de martyꝛibꝰ Inuit.du.iii.lec.¶ Fer.v.de ſctō nygaſio ſociiſqꝫ eius martyꝛibꝰ.Inuit.dup.iii.lec.¶ Fer.vi.de ſctā maria.¶ Sabbō de ſctō edwardo.Interius du.Ueſpe erunt de feſto.⁊ memo.ſub ſilen.de ſctō calixto.de dñica.⁊ đ trinitate:ſed nulla ꝓceſſio fiat.Ubi fiūt.iii.cōmēo.in quarta fer.fiat vna cōmemoꝛatio.

Dñica.iii.de ſeruitio dñicali.Medie lc.de ſcō calixto In lau.vna.an.Ueſpere erūt de dñica.⁊ mēo.de ſācto wulfrano.¶ Fe.ii.de ſctō wulfrano.ix.lec.de cōi.Ueſ.erūt đ ſcō wulfrano.⁊ mēo.de ſcō michaele.¶ Fe.iii.đ ſcō michaele.ix.lec ſine exp e.Ad miſſā dicat᷑ Credo.Ueſ.erīt de feſto cū mēo.de ſcā etheldꝛeda.¶ Fe.iiii.de ſcā etheldꝛeda.ix.lec.de cōi vnꝰ ꝟgis nō mar.¶ Fe.v.de ſctō luca.Infe.du.¶ Fe.vi.de ſcā fredeſwida.ix.lc.de cōi vnꝰ ꝟginis nō marty.¶ Sabbō de ſctā maria

Dñica.iiii.de ſerui.dñicali.Medie lec.de ꝟgine.In lau.vna an.¶ Fe.ii.de feſto lo.¶ Fer.iii.de ſcō romāo cū noc.¶ Fe.iiii.de fe.cū vno ℟.fe.Miſſa illius ferie.¶ Fe.v.de martyꝛibꝰ criſpino ⁊ criſpiniāo.ix.lc.Medie lc.de trāſlatiōe ſcti iohīs de beuerlaco epī ⁊ ꝯfeſſo.cū ꝟ.⁊ ℟ſus de.ii.noc.¶ Fe.vi.de ſctā ma.¶ Sabbō de vigi.cū vno ℟ſo feriali.Miſſa de vigilia.Ad veſ.memoꝛie de dñica ⁊ de trinitate ſub ſilentio fiant.Nulla proceſſio.¶ Si ſequens dominica debeat deferri/ tūc nulla oĩno fiat mẽoꝛia. Ubi fiũt tres ꝯmẽo.i.iiii.fer̃.fiat vna ꝯmẽo.⁊ tũc i sab. duo ℟ia fer̃.pariter cantent̃.

Dñica.v totũ de aplis symonis ⁊ iude inferius dup̃.⁊ due mẽo.sub silẽ.¶ Fer.ii.de festo loci.¶ Feria.iii.de sctã maria.¶ Fer.iiii.de sctõ q̇ntino cũ noct.Missa de vigilia.¶ Fer.v.festũ oĩm sctoꝝ maius dup̃.¶ Fe.vi. ꝯmẽoꝛatio aiaꝝ.¶ Si in hac die coꝛpus p̃sens fuerit nulla de eo fiat mẽo.vsq; i crastinũ.¶ Sabbõ de sctã wenefreda ꝟgine ⁊ nõ martyꝛe.ix.lc.de või scõꝫ Saꝝ. Uespere erũt de dñica:cuꝫ ℟io Aspice dñe.⁊ mẽoꝛia de festo/deinde de trinitate/⁊ ꝓcessio fiat ante crucem.

¶ Lra dñicalis G.ii.nonas nouẽbꝛis tota cãtet hysto. Uidi dñm. In laud.oẽs añe dñr.¶ Feria.ii.de fes.loci ¶ Fer.iii.de scõ leonardo.ix.l.¶ Fer.iiii.de fer.⁊ dicat ℟.feria.¶ Fer.v.de festo.iiii.coꝛonatoꝝ marty.Inui. du.iii.l.¶ Fer.vi.de scõ theodoꝛo mar.Inui.sim.iii.lc. ¶ Sabbato de sctã maria. Ubi fiũt tres ꝯmẽo.in.iiii. feria fiat vna/⁊ tunc ℟ia fer.ꝑtermittant. Ad vs.scti martini mẽo.de sctõ mẽna marty.de dñica/de trinitate:⁊ ꝓcessio fiat:nisi aliqua dñica debeat differri:tunc etiã nulla fiat hic mẽo.neq; ꝓcessio:nisi de scõ mẽna tm̃.

Dñica.ii.totũ de scõ martino.Inui.trip̃.Missa dñicalis dr̃ i cap̃.¶ Fer.ii.de fes.loci:mẽo.de oct.¶ Fe.iii.de sctõ bꝛitio.Inui.dup̃.iii.lec.Cp̃ꝫ.Ecce sacerd.cũ ꝓpꝛiis laudibꝰ.¶ Fer.iiii.de scã maria:⁊ mẽo.de oct.¶ Fe.v. de sctõ machuto.ix.lec.mẽo.⁊ medie lec.de scõ martio ℟.de pꝛio noc.¶ Fer.vi.de sctõ edmũdo.Inui.trip̃.ix. lec.⁊ tm̃ mẽo.de octa. Ad matu.euãgeliũ ꝓnũciet absq; omelia.¶ Sabbõ de sctõ hugone.ix.lec.medie lc.de sctõ aniano/⁊ mẽo.de octa.Uespe erũt de dñica/⁊ memo.de sctõ hugone:⁊ de octa trinitatis/⁊ ꝓcessio fiat:

Sextum G.

Dñica.iii.de ſeruitio dñicali. Medie lec.de oct. ſãcti martini. Sextũ ℟. O beatũ vir. Nonũ ℟. Summe trinitati. In lau.oẽs añe dñr.mẽo.de oct.⁊ de trinita. ¶ Fe.ii.de feſto loci. Ad veſ.ſcti edmũdi an. Btũs vir Cp̄m. Iſte ſanctus. ℟. Percepturus.an. Aue rex.p̄s. Magnificat. ¶ Fe.iii.de ſctõ edmũdo.ix.lec. ¶ Fe.iiii. de fe. Miſſa eiuſdẽ fe. ¶ Fe.v.de ſancta cecilia. ¶ Fer. vi.de ſctõ clemente.ix.lec.Cp̄. Oĩs pontifex.⁊ memo. de virgine. ¶ Sabbato de ſctã maria:⁊ memo.de ſancto griſogono. Ubi fiũt tres ꝯmemo in.iiii.fe.fiat vna cõmemo.⁊ ℟ia ferialia omittant.

Dñica vltima ante aduentũ dñi totũ de ſctã katherina.ix.lec.ſine expõne.Cp̄m.Confitebor. Ad primas veſ.mẽo.de dñica.an. Suſtinuimꝰ. Oro. Excita q̄s. deinde de trinitate ⁊ ꝓceſſio fiat. Ad mat.mẽo.de dñica.an.Cũ ſubleuaſſet.Oro.vt̄s. ¶ Feria.ii.de ſcõ lino Inuita.ſim.iii.lec.de cõi vniꝰ martyr.Cp̄.Oĩs põtifex ¶ Fe.iii.de feſto loci. ¶ Fer.iiii.de fe ⁊ dicat ſcdm ℟. feriale cũ miſſa dñicali. ¶ Fer.v.de martyri.cũ noc.⁊ miſſa de vigi. ¶ Fer.vi.de ſctõ andrea aplo. In fe.du. Ad veſ.an.Sub tuã. ¶ Sabbõ de ſctã maria.⁊ mẽo. de oct. Ad miſſã cantꝰ ſup kyrie. Omnipotens. Spũs ⁊ alme:⁊ Bñdictꝰ marie filius. Ubi fiũt tres ꝯmemo.in iiii.fer.fiat vna cõmemo.⁊ tũc miſſa dñicalis dr̄ in capitulo in dñica. ¶ Si alique miſſe dñicales ꝓpter breuitatẽ ſunt cãtãde tũc vna miſſa dñicalis cantet in die ſcti lini pro ſãma miſſa.⁊ alia miſſa in aliqua feria.

¶ Lr̄a dñicalis G.iii. Nonas decẽbris tota cantet hyſtoria. Aſpiciens. memo.de octa.⁊ de ſancta maria. ¶ Fe.ii.iiii.⁊.vi.de cõmemorationibꝰ. ¶ Fe.iii.de ſctõ oſmũdo.ix.lec.de cõi vnius epi ⁊ ꝯfeſſoris. ¶ Fe v de ſancto nicolao. Inuit. tri. ix. lec. ſine expõne. memo. de aduētu: ⁊ de ſctā maria. ¶ Sabbō feſtū conceptionis btē marie. minus du. ⁊ fiat ꝓceſſio ante miſſā. ſicut in natiuitate eiuſdē. Ad ſcdas veſ. hy⁹. Aue maris ſtella ⁊ ſolēnis memoꝛia de aduentu.

Dñica. ii. aduētus totū de dñica. Veſpe erūt de dñica ⁊ mēo. de ſctā maria. ¶ Fe. ii. de fe. Miſſa Salus ppli ¶ Fe. iii de feſto loci. ¶ Fer. iiii. de fe. Epl'a ⁊ euāgeliū eiuſdē fe. ¶ Fe. v. de ſctā lucia. ix. lec. ſine expoſitione. Cpm. Dñe deus meus. ¶ Fe. vi. de. fe. cū ℟to feriali ¶ Sabbō de ſctā maria. Ubi fiunt tres ꝯmēo. in. ii. fe. fiat vna. ꝯmemoꝛatio.

Dñica. iii. aduentus totū de dñica. Ad ſcdas veſ. dicatur ℟. Feſtina. ⁊ an. O ſapientia. ps. Magnificat. memo. de ſctā maria. an. Aue maria. ¶ Fer. ii. de fer. cū ꝓpꝛiis lau. Miſſa dñicalis. ¶ Fer. iii. de fe. ℟. de. ii. noc. Miſſa Salus populi. ¶ Fe. iiii. de fe. cum ꝓpꝛiis ℟iis. Miſſa quattuoꝛ tēpoꝝ. ¶ Fe. v. de fe. ℣. Ex ſyon ℟ia de. iii. noc. Miſſa de vigi. ſcti thome. ¶ Fer. vi. de ſancto thoma aplo. Infe. du. ix. lec. ſine expõne euāgelii. Ad matu. memo. de aduētu. an. Nolite. Oro. Excita queſumus. Ad miſſam ſancti thome dꝛ oꝛatio dñicalis. ſcilꝫ Aurē tuā. Et poſt ſextam dꝛ miſſa quattuoꝛ tempoꝝ. Utraqꝫ ad pꝛincipale altare. ¶ Sabbato de fe. ℣. Egrediet virga. cū pꝛopꝛiis ℟iis.

Dñica. iiii. aduētus: totū de dñica. ¶ Fe. ii. de vigilia natiuitatis dñi. ¶ Fer. iii. natalis dñi. feſtū pꝛincipale Scde veſpe erūt de feſto ⁊ ſolēnis memo. de ſctō ſtephano. ¶ Fer. iiii. de ſctō ſtephano. minus du. ¶ Fe. v. de ſctō iohāne min⁹ du. ¶ Fe. vi. de innocentib⁹ min⁹ dup. ¶ Sabbō de ſctō thoma. min⁹ du. Scde veſpere erunt de ſancto thoma cũ debitis memoꝛiis.

Dñica infra oct. natiuitatis dñi: de ſeruitio octauaꝝ. In lau. vna an. Cetera patēt Veſpe erūt de ſctō ſilueſtro cũ memoꝛiis oꝛdine ſuo. ¶ Fer. ii. de ſctō ſilueſtro ix. lec. Medie lec. de natiuitate dñi: ⁊ feria de pꝛio noc. Veſpere erunt de circūciſione dñi ſine aliqua memo. ¶ Fer. iii. circūciſio dñi. min⁹ du. Ad ſcđas veſ. ſolen. memo. de oct. ſancti ſtephani. ¶ Fer. iiii. de octa. ſancti ſtephani marty. iii. lec. cũ regimine choꝛi. In lau. vna an. Veſpere erūt de ſancto ſtephano cũ debitꝫ memo. ¶ Fe. v. de oct. ſcti iohānis. Ad miſſam dr̄ pꝛefatio de apl̄is. Veſpere erūt de ſancto iohāne. ¶ Fer. vi. de innocentib⁹. iii. lec. cũ regimine choꝛi. Veſpe erūt de innocentibus. ¶ Sabbato de vigi. epyphanie. tres lect. ſine regimine choꝛi.

Dñica pꝛima poſt circūciſionē dñi. Dies epyphanie feſtū pꝛincipale. Et ī tercia feria fiat memo. de ſancto iuliano ſociiſqꝫ ei⁹ martyrib⁹. ¶ Fer. iiii. ad matu. legatur expoſitio euāgelii ſcꝫ de dñica infra oct. ⁊c.

¶ Explicit directoꝛiū ſacerdotū. ⁊ ſequitur defenſoꝛium eiuſdē directoꝛii.

¶ Incipit defenſoriū eiuſdem directorii in dei nomine.

¶ Sciendū ꝙ i ordinali Sar. due ſunt ſpecies rubricar. Quedā ſunt rubrice gñales q̄ ponūť in libris ad iſtruēdū qualiť añe ⁊ v̄ſia ſūt dicēda: ⁊ quō mēorie ſūt habēde: ⁊ tales rubricas q̄libet iſtitut⁹ ītra ſacros ordines teneť obſeruare. Alie rubrice ſūt cerimoniales q̄ ſolū obligant clericos eccleſie Sar: ⁊ oēs illos qui ſe ſpōte obligauerūt ad tales cerimonias cuſtodiendas et non ad alios/ vt inferius patebit.

¶ Sciendum ꝙ due ſunt cauſe que cogūt miſſam dñicalem ab vna dñica in aliā oīno differri: videlicet ꝓlixitas temporis et euentus aſſumptionis vel natiuitatis marie: ſeu dedicationis eccleſie in dñica.

¶ Prima pars hui⁹ rubrice eſt v̄a ⁊ gñalis ꝓ oīb⁹ eccleſiis: qꝛ ibi v̄a ē neceſſitas qñ ſunt .xxvi. vel .xxvii. dñice

¶ Scđa pars nō eſt gñalis ſʒ cerimonialis vel ſpālis ꝓ eccſia Sar. tm̄: qꝛ clerici illi⁹ eccſie nō poſſunt cātare miſſam dñicalē ītra octa. cū regimine chori ſcđʒ ſtatuta illi⁹ eccleſie: ideo ex neceſſitate oportet ipſos dñicā differre: aliter ꝑderēt ſex ſolidos ⁊ octo denarios. Sʒ qꝛ talis neceſſitas nō capit nos nec cogit: ideo cuʒ ſana ꝯſciētia poſſum⁹ ħre memoriā de dñica ſub ſilentio ī die aſſumptiōis btē marie: vel dedicatiōis eccleſie ſicut in die omniū ſanctoꝝ quando cadit in dñica.

¶ Itē illa rubrica q̄ loquiť de miſſis in caplo dicēdis nō eſt gñal: ſʒ cerimonialis ꝓ illis tm̄ q̄ ſe obligauerūt ad tales miſſas cātādas. Nā clerici collegioꝝ winton. ⁊ oxonieñ. q̄ preſtāt iuramētū ad ſeruādū vſum Sar. in horis ⁊ miſſis nihil curāt de miſſis in caplo dicēdis ſed ſemꝑ habēt miſſam de requiē ꝓ miſſa capitulari.

¶ Itē alia rubꝛica q̄ ſcribit̄ ꝓ pſalmo Deꝰ venerūt gentes nō eſt gn̄alis: ſꝫ tm̄ cerimonialis ꝓ eccl'ia ſaꝝ. Nā clerici eccl'ie ſaꝝ hn̄t ꝓ pſalmis illis .xl. marcas ānuale

¶ Itē quotieſcūqꝫ exeq̄e mortuoꝝ ſiue ſolennes ſint ſiue quotidiane dn̄r i choro vel extra choꝝ: totiēs ꝑ totū annū dicet̄ ꝯmēoratio ſcd̄m vſuꝫ ſaꝝ. Nam orō. Tibi dn̄e ꝯmēdamꝰ nūq̄ᵽ dr̄ i choro ſaꝝ: qꝛ poſt ꝯmēdatiōes ſtatim ſequit̄ miſſa Requiē. Sed predicta oratio dicitur poſt ꝯmendationes que dicantur extra chorum.

¶ Itē illa rubꝛica q̄ ſcribit̄ ꝓ p̄s. Leuaui. credit̄ a multis nō eſſe gn̄alis: ſꝫ cerimonialis. Nā i eccl'ia welēſi p̄s Ad te leuaui. p̄s. Leuaui ꝯino tacet̄: nec dn̄r ſicut i vſu ſarū. ¶ Si ꝯmēoratio aiaꝝ i dn̄ica ꝯtigerit differat̄ in ſcd̄aꝫ feriā ſcd̄m vſum ſaꝝ. Et i tertia feria celebꝛet̄ feſtū ſctē wenefrede v̄ginis: ⁊ i dn̄ica tota cātet̄ hyſtoria Vidi dn̄ȝ. ⁊ mēo. tm̄ de martyꝛibꝰ. Ponit̄ i mult̄ miſſalibꝰ miſſa ꝓ vigilia natiuitat̄ btē marie: ⁊ i mult̄ rubꝛicis ponit̄ ꝙ ℟. feriale dicet̄ in vigilia p̄dicta: ⁊ totū falſum eſt. Nā feſtū natiuitat̄ btē marie: ⁊ feſtū ſcti matthei apl'i nō habēt vigilias i eccl'ia Saꝝ: ſꝫ tm̄ ieiuniū

¶ Hec eſt v̄a rubꝛica Saꝝ. Poſt oct. paſche nō fiat obſequiū mortuoꝝ i ꝯuētu: niſi corpus pn̄s fuerit: vel niſi fuerit dies trigintalis· aut anniuerſariū: ⁊ niſi ſeruitiū trigita dierū fuerit iꝑfectū. Et alia rubꝛica ſequēs dicit poſt oct. paſche: qn̄ inchoet̄ officiū mortuoꝝ. Ecce patet manifeſte ꝙ hec rubꝛica nō loq̄tur de exeq̄is quotidianis dicēdis i tp̄e paſchali: ſꝫ tm̄ de iꝑfectiōe ſeruitii. xxx. dierū. ¶ Itē illa rubꝛica ē falſa q̄ ſcribit̄ i nouellis miſſalibꝰ. Qn̄ corpus eſt p̄ſens dr̄ Grad. Si ābulē qd̄ nunq̄ᵽ dicet̄ niſi i miſſis ꝓ ep̄is tm̄. ¶ Itē in vigilia epyphanie in laudibus ſemꝑ dr̄ Cp̄m. Apparuit benignitas. ſcd̄m eccl'iam ſar. ¶ Item in die ſcti q̄ntini ad oēs horas dr̄ oro. Sancti martyris tui q̄ntini. Et ſi dñica fuerit: tūc ī ſumma miſſa dr̄ de ſctō q̄ntino oro. Deus q̄ eccl'iam tuā. ſcd̄m ſar. Itē in die ſcti nichomedis martyris ī mēſe. Junii ad oēs horas dr̄ oro. Deus qui nos bti nichomedis. ꝛc. ſed ad miſſā oēs orōnes de cōi vnius martyris ſcd̄m ſar. ¶ Itē ī memoria ſcti aniani: in die ſcti hugonis. Ad vſ. et mat. oro. Deus q̄ nos beati aniani. ſed ad miſſam dicat' oro. Deꝰ q̄ nos ſanctā huꝰ diei. ſcd̄m ſar. ¶ Itē illa oro q̄ ſcribit' in diuerſis miſſalibus et portiforiis. In die ſcti machuti pōtificis nō eſt ſar: ſed illa ſequēs oro ad oēs horas et ī miſſa eſt dicēda oro. Oīps ſempiterne deus populi tui preces exaudi: vt intercerceſſione beati machuti ꝯfeſſoris tui atqꝫ pōtificis: cuiꝰ hodie annuā feſtiuitatē recolimꝰ cū tpalibus incremētis eterne ꝓſperitatis capiamꝰ augmētū. Per d. ¶ Itē quodcūqꝫ feſtū ſctōꝝ īfra octa. cū regimie chori ꝯtigerit: ſemꝑ illō feſtū habebit vtraſqꝫ veſperas: niſi qn̄ die immediate ante octa. euenerit: niſi tale fuerit feſtū quod primas veſperas habere non potuit. ¶ Si feſtū omniū ſanctoꝝ in dñica ꝯtigerit/ tunc ſub ſilētio fiāt due memorie: ſcꝫ de dñica: et de trinitate ſcd̄m ordinale ſar. ¶ Similiter in die omniū ſanctoꝝ quacūqꝫ feria contigerit. Veſpere/ matutine/ et omēs hore de ſancta maria dicūtur extra chorū: cū memoriis conſuetis ¶ Quandocunqꝫ per totum annum fit plenum ſeruitium de cōmemoratione beate marie: ſemper dicūtur ad matutinas prime bñdictiōes abſqꝫ vlla variatione. ¶ Si dedicatio alicuius eccleſie a die circūciſionis dñi vſqꝫ ad octauū diē epyphanie incluſiue forte cōtigerit tunc ad vtrasqꝫ vesꝑas dedicatiōis dicūtur aīē. Tecū principiū. ⁊ cetere sequētes cū psalmis eisdem appropriatis. Et cetera omnia fiant de dedicatione preter cōpletoriū qđ dicetur scđm exigentiā tēporis/ siue de natiuitate dñi/ siue de octa. epyphanie. Et octaue dedicationis fiant sine regimine chori vsqꝫ ad octauā diē / et tūc fiant nouē lectiōes si post octa. epyphanie euenerit

¶ Si aliqua ecclesia cōsecrata ⁊ dedicata fuerit in honore alicuius sancti qui habet octa. sine regimine chori in ecclesia Sar. Ad instar sancti iohannis baptiste et sancti martini. Tunc in illa ecclesia octaue illius festi erunt cum regimine chori: et completoriū quotidie dicitur sicut in prima die. Et dies octa. habebit Inuitatoriū triplex/ nouē lectiones cum regimine chori.

¶ Item illa rubrica que cōmuniter ponitur in missalibus pro missa: Salus populi. cantanda est generalis pro omnibus ecclesiis/ diuerso tamē respectu celebrāda. Nam clerici ecclesie Sarū cātant illā missam pro fratribus et sororibus: et benefactoribus illius ecclesie

¶ Itē qlibet sacerdos ꝑochialis tenet̄ dicere missam illā ꝓ ꝑochianis suis. Et sacerdotes stipēdiarii ꝓ amicis ⁊ benefactoribꝰ suis a quibus accipiūt stipēdia sua.

¶ Sequens cantus nunꝗ̄ cantatur ad primā alicuꝰ sancti in choro Sarum/ super Iam lucis orto sydere.

¶ Item qñ missa dñicalis in die dñica vel in secūda feria cantata fuerit/ tunc si tertia feria vacauerit semꝑ dicatur missa. Salꝰ populi. in ip̄a tertia feria. Ita tñ ꝙ ꝓpria ep̄la ⁊ euāgelia q̄ ꝓ feriis ītitulant̄ ꝓpter missam Salus populi. vel missam. Nos aūt gl̄iari. ꝑ totum annū non omittātur. ¶ Item quacūqꝫ feria ꝑ ebdomadā ꝯceptionis: vel purificationis btē marie festa ꝯtigerint. Nichilominꝰ fiat plenū ſeruitiū de ꝯmēoꝛa. eiuſdē in alia fer. eiuſdē ebdomade ⁊ hoc in ſabbō ſi fieri pōt. Ita tñ ꝙ nulla fiat mēo ad ſcdas vſ̄. feſti de ꝯmēo. in craſtino faciēda. ¶ Similit̄ fiat ꝑ oct. viſitationis: ꝑ oct. aſſumptiōis: ⁊ natiuitatis eiuſdē plenum ſeruitiū in eadem ebdo. ſi fieri poterit. ¶ Ut aūt plura breui ſermōe ꝯcludā. Dico aſſertiue ꝙ illa q̄ ſcribunt̄ i cuſtumario ſeu ꝯſuetudinario eccl'ie ſaꝝ de dignitate feſtoꝝ: de pluralitate bñdictionū: de termio quattuoꝛ tēpoꝝ: de velo quadꝛageſimali: de cereo paſchali: de ſepulchꝛo habēdo. ſūt gn̄alit̄ obſeruāda in oībꝰ eccleſiis que nō poſſūt de ꝯgruo omitti. ¶ Cetera vō q̄ in illo ſcribunt̄/ videlʒ de diuerſitate veſtimentoꝝ: de quattuoꝛ rectoꝛibꝰ choꝛi habēdis: de ꝓceſſiōibꝰ ad altaria faciendis de añus in ſupioꝛi gradu vel inferioꝛi incipiēdis ꝟ Ꝟſus a duobꝰ vel tribꝰ cātandis. de q̈nqꝫ vel quattuoꝛ pulſatiōibꝰ ad vſ̄. ſolūmō ꝑtinēt ad clericos eccl'ie ſaꝝ ⁊ ad oēs q̄ ſe voto obligauerūt ad talia ꝑficiēda. ¶ In die pēthe. ⁊ ꝑ ebdo. infra canonē miſſe hec eſt vera lr̄a In primis gl'ioſe ſꝑ v̄gis marie genitricꝫ dei ⁊ dñi nr̄i ieſu xp̄i. Plꝛes libꝛi hn̄t eiuſdē dei. ⁊ ſic eſt ibi erroꝛ ſcʒ quoſdā. ¶ Infra. lxx. dꝛ ſeq̄n. ſic. ſi ꝯtingat Letabūdꝰ exultet fidelis choꝛus. die iſta. ¶ In oībus obſequiis moꝛtuoꝝ. in. iii. noc. dꝛ ꝟ. ſic. In mēoꝛia etna erit iuſtꝰ nō dꝛ erūt iuſti in illo loco. ¶ Itē i. iii. lectiōe moꝛtuoꝝ legat̄ ſic. Et in puluerem deduces me. nō reduces me. In. v. lec. moꝛtuoꝝ legat̄ ſic. Recede paululū ab eo. nō dꝛ ergo. ¶ In. viii. lc̄. moꝛtuoꝝ legat̄ ſic. Vel' certe ſculpant̄ i ſilice. nō dꝛ celte. ¶ In. ix. lc̄. moꝛtuoꝝ legat̄ ſic Dimitte me vt plāgā paulu. nō dꝛ ergo neqꝫ dn̄e ſcdꝫ ſaꝝ. ¶ In die purificatiōis btē marie i epl'a ⁊ in capl'o ad vtraſqꝫ vſ̄. ⁊ mat̄. legat̄ ſic. Ecce ego mitto angelū meū q̇ p̄pabit viā an̄ faciē meā. nō tuā. ¶ Itē i ſcđo ſabbato. xl. i epl̄a legat̄ ſic. Audit̄ eſau ſermonibꝰ p̄ris iſtremuit clamoꝛe magno. nō dicitur irriguit neqꝫ irrigit. ¶ Itē i epl̄a ⁊ ad hoꝛas vniꝰ doctoꝛis d̄r ſic. Et in ſono eoꝝ fecit dulces modos. ⁊ nō modulos ſcđꝫ vſuꝫ ſarū. ¶ Itē i feſt̄ ſctōꝝ edwardi/ bn̄dicti/ leodegarii/ egidii/ ⁊ hmōi. ⁊c. d̄r i ſeq̄n. ſic Aue iclyte p̄ſul edwarde. Nūq̄ d̄r Aue iclyte ꝯfeſſoꝛ. i eccl̄ia ſaꝝ. ¶ In feſt̄ ſctāꝝ agnet̄/ agethe/ ⁊ katherine dicat̄ cp̄z. Cōfiteboꝛ tibi dn̄e rex. ¶ In feſto ſctē agnet̄ ſcđo dicat̄ cp̄. Dn̄e deꝰ meꝰ. ¶ In feſto ſctē marie magdal̄. ad hoꝛā nonā dicat̄ ℟. Adducēt̄ regi v̄gines. ſcđꝫ oꝛdiale expꝛeſſe. ¶ In ſcđo hymno marie magđ. d̄r ſic Intꝰ plena x̄o die neſcit vbi veritas. ſcđm ſarū. Multi libꝛi hn̄t neſcit niſi veritas. falſa ē lr̄a. ¶ Itē i oct̄. apl̄oꝝ petri ⁊ pauli d̄r oꝛ̄o. Deꝰ cuiꝰ dextra btīn petrū ābulātē. ⁊c. nō dicat̄ apl̄m ſcđm ſaꝝ. ¶ Itē i die epyphanie d̄r Bn̄dicamꝰ dn̄o. cū cātu ℟. Balaā q̇ eſt ſeptimꝰ. ℟. Seq̄ntie illiꝰ diei ſcđꝫ oꝛdiale expꝛeſſe. ¶ Itē qn̄ extra quadꝛageſimaꝫ dn̄r vigilie moꝛtuoꝝ ferialit̄ cū tribꝰ lectiōibꝰ: tunc extra ꝯuētū ſigillati ⁊ priuati dicat̄ ꝯmēdatio. ¶ Itē in feſto apl̄oꝝ petri ⁊ pauli: ⁊ i ꝯmēoꝛatiōe ſci pauli. In lau. d̄r ſeq̄ns cātus. Exultet celū laudibꝰ. ¶ In oībꝰ feſtis duplicibꝰ in quadꝛageſima ꝯtigētibꝰ pulſet̄ ad ꝯpletoꝛiū vna vice tm̄. ¶ Et i vigilia paſche pulſet̄ ad ꝯpletoꝛiū cū duabus cāpanis bina vice. Male ſcribūt ſcribētes dn̄ica in oct̄. paſche: qꝛ dies paſche ⁊ pētheco. nō hn̄t octauū diē ſcđꝫ rōnale diuioꝝ. Nā ſolēnitas paſche icipit i ſabbō ſctō ad Glīa i excelſis. ⁊ finit̄ ſabbō ſeq̄nti ante miſſā.

¶ Explicit defenſoꝛiū directoꝛii.

Crede mihi.

¶ Incipit libellus perutilis qui
crede mihi vocitatur. Feliciter.

¶ Sequentes articuli ventilati ſunt ⁊ appꝛobati ꝑ canonicos eccleſie Sarum.

¶ De euāgel. Dixit martha ad ieſum. ¶ Itē in qbuſdā miſſalibꝰ ponit᷑ talis rubꝛica ꝙ euāgeliū Dixit martha ad ieſum legatur ĩ oībꝰ trigitalibꝰ et āniuerſariis quoꝛūcūqꝫ/tñ ſcđm oꝛdinale ſarū illud euāgeliū nō legatur niſi in trigintalibꝰ ⁊ āniuerſariis ep̄oꝝ tm̄:⁊ qñ coꝛpꝰ eſt p̄ſens:⁊ in dñicis:⁊ ĩ ſcđis feriis. ¶ Reſpōſio. nunꝙ̄ legatur Dixit martha niſi qñ coꝛpus eſt p̄ſens ⁊ in miſſis ep̄oꝝ/et in dñicis/et in ſecundis feriis.

¶ Nota ꝙ ſi due vel tres ferie poſt dñicā īfra oct. aſcēſionis vacauerit:tūc ĩ pꝛio loco ibidē vacāte dr̄ añe ⁊ ꝯ ꝶia de .vi. feria:licet ĩ ebdo. p̄cedēti dicta fuerit:deide de ſabbō. Sꝫ cū due ferie vacauerint tm̄ īfra p̄dictas octa. Una añ dñicā:altera poſt dñicā/tūc ĩ ip̄a feria vacāte poſt dñicā dicet᷑ añe ⁊ ꝶia de ſabbō ne omittant᷑.

¶ De ſequētiis btē marie dicēdis a Dñe ne ĩ ira. vſqꝫ ad aduētū dñi. Dicūt qdā collegiati ꝙ ille ſex ſequētie ſolūmodo cātāde ſunt q̄ ītitulant᷑ īfra octa. aſſumptionis btē marie. Sꝫ alii affirmāt ꝙ nō:ſꝫ eſt ĩ bñplacito cātoꝛis ĩ hmōi ꝯmēoꝛatiōibꝰ accipe qualēcūqꝫ ſeqntiā ſibi placētē de btā v̄gine. ¶ Reſpōſio. Iſte ſex dicātur: ⁊ nō alie ꝑ choꝛo ſaꝝ. ¶ De collectꝭ ad Placebo. ¶ Itē in obſeqͥs quotidianis moꝛtuoꝝ ꝑ totū annū ſcđm regulā ſaꝝ tres collecte tātūmodo habende ſunt:ſcꝫ pꝛo ep̄is/ꝑ fratribꝰ et ſoꝛoꝛibꝰ/⁊ ꝑ oībus defunctis. Sed clerici collegioꝝ vbi reges ⁊ pꝛīcipes ſunt fundatoꝛes dicūt in hmōi quotidianis exeqͥs pꝛimā collectā habē dam ꝓ huiuſmodi fundatoꝛibus. Sed ꝙ oĩes ſacerdotes parrochiales facere ſimiliter teneͣtur: qꝛ plus obligãtur oꝛare ꝓ ſuis parrochianis: ꝙ̃ ꝓ epĩs ſaꝝ fundatoꝛibus in oĩbus exequiis poſt oꝛationẽ ꝓ epĩs. ¶ De mẽo. ſcti iohãnis baptiſte i ꝯmẽoꝛatiõe ſcti pauli. In oĩbus libꝛis ſcðm Saꝝ i ꝯmẽoꝛatiõe ſci pauli ad mat. ꝓ mẽo. ſcti iohãnis ſcribit͛. ãn. Inter natos. Sed viri experti in vſu Saꝝ dicũt ꝙ illa ãn. male intitulat͛ ibidẽ: quia in feſto apłoꝝ petri et pauli non fit mẽoꝛia de ſctõ iohãne: neqꝫ in audientia: neqꝫ ſub ſilẽtio. Ideo ãn. Puer qui natus eſt cantabitur in die ſancti pauli vt oꝛdo ãtiphonaꝝ ſeruet͛. ¶ Reſpõſio. In eccłia ſaꝝ. ã Inter natos intitulat͛. ¶ De officiario in vigilia aſſumptionis marie. Collegiati dicũt ꝙ in vigilia aſſumptionis officiũ debet terminari cũ all'a. quacũqꝫ feria cõtigerit: eo ꝙ ꝟ. Beata es. que ſolebat aliquando cãtari in illa vigilia iam penitus omittitur. ¶ Alii dicũt ꝙ non terminabitur cum all'a: niſi qñ vigilia in dñica contigerit. ¶ Reſpõſio. Non finiatur cũ all'a in vigilia: niſi dñicaꝰ fuerit: ſed alias ſemꝑ niſi i lxx. ¶ De ãn. Lauda hieruſalẽ. Multi collegiati habẽt in vſu iſtas ãñas. Speret iſrael. ⁊ ãn. Clamaui. ⁊ ceťas illius quarti toni poſt pſalmos repetere in Clamũ. Alii viri valde experti dicunt ꝙ hec ſola ãn. Lauda non debet repeti in Clãui. ¶ Reſpõſio. Nõ eſt va: ſed oĩs ãñe illius variationis incipiãtur in Clãui. ¶ De vſiculo ad nonam. In die ſancte marie magdalene. Ad hoꝛã nonã vꝛ. ꝟ. Adducẽtur regi. ¶ In oꝛdiale Saꝝ magdalena habet ſymbolũ in miſſa: quacũqꝫ feria ꝯtigerit. ¶ De oꝛdine nocturnoꝝ ad Dirige. In ãniuerſariis trigintalibus in tẽpore paſchali ꝯtigeñ. qdã collegiati teneͣt ꝙ oĩ ebdomada

Incipiendū eſt a pꝛimo noc. ⁊ ſic ꝑ ebdo. dñr Reia ꝑ ebdo. ꝑ oꝛdinē nocturnoꝝ. Alii dicūt ꝙ in tempꝛe paſcali poſt pꝛimā inceptionē nō ſeruabitur oꝛdo nocturnoꝝ ſed dieꝝ. ¶ Rñſio. Seruabit̃ oꝛdo dieꝝ nocturnoꝝ ꝑ totū tp̄s paſche niſi qñ coꝛpus ſit p̄ſens. ¶ De bñdictionib⁹ in ꝯmeō. btē marie. Itē ꝑ totū annū qñ fit ſeruitiū de ꝯmeōratiōe marie. Multi collegiati dicūt ꝙ per ſingulas ebdo. bñdictiōes ad mat. debēt variari ſicut infra oct. aſſūptiōis ⁊ natiuitatis eiuſdē. Alii affirmāt ꝙ ꝑ totū annū in ipſi⁹ ꝯmeōratiōe tres pꝛime bñdictiones tm̄ habēde ſūt abſqꝫ variatiōe. ¶ Rñſio. ſꝑ dicant̃ tres pꝛime. ¶ De mēo. de trinitate. Itē qñ infra oct. coꝛpis xp̄i ꝓpter pluritatē tp̄is differt̃ dñica. Quidam collegiati dicūt ꝙ mēo. de trinit. ſilr̃ differri debet Ita ꝙ nulla fiat mēo. de trinitate ſicut nec de dñica. Sed alii expti in vſu ſaꝝ dicunt ꝙ q̄uis dñica differat̃/tm̄ opoꝛtet ꝙ fiat mēo. de trinit. ad vſ̄. ad mat. ⁊ ad miſſā ꝓpter oct. diē. Et ſi iſtoꝝ aſſertio ſit vera tm̄ male intitulat̃ Ad veſ̄. an. Spes nr̄a. ⁊ ad matut̃. Libera nos. Nā ex ꝯſeq̄nti ſeq̄ret̃ ꝙ an. O beata. in dñica diceret̃ ſuꝑ pſalmū Quicūqꝫ vult. qđ eſt exp̄ſſe ꝯtra oꝛdinale ſaꝝ. ¶ Rñſio. Qñ differat̃ dñica differat̃ mēo. de triñ. ſemꝑ. ¶ De caplo in die ſcē agnetꝭ ſcdo. Multi dicunt ꝙ in feſto ſctē agnetꝭ ſcdo ad veſ̄. mat. ⁊ ad tertiā dꝫ cp̄m. Dñe de⁹ me⁹. Alii dicunt ꝙ nō ſed cp̄m. Confitebor: qꝛ rubꝛica in illo feſto dicit ſic. Ad. iii. vi. ⁊. ix. oia fiant ſicut in alio feſto. ¶ Rñſio. Tñ in ſcdo feſto dꝫ cp̄m Dñe de⁹ me⁹. Ecce q̄ꝫ manifeſte dicūt ꝯtra oꝛdiale ſaꝝ. ¶ De feſtis ꝯtingen. in ebdo. pētheco. Si duo feſta duplicia in ebdo pētheco. ꝯtigerint nunq̄ poſſūt celebꝛari in. iii. ⁊ iiii. fer. poſt feſtū ſctē trinitatis cū ſingulis veſpis. Quidā dicũt ꝙ ſic. qꝛ in tali caſu ſufficit ꝙ duplex feſtũ habeat pꝛias veſ̄. Sed alii dicũt ꝙ non pñt ibidē celebꝛari. qꝛ rubꝛica Saꝝ dicit. vbi ꝯuenientiꝰ pñt celebꝛari debēt differri. ſed vbi hr̄e pñt vtraſqꝫ vſ̄. Sꝫ iſtud dictũ videt̄ incōueniēs ſcꝫ differri feſtũ duplex vſqꝫ poſt duas ebdo. qñ pōt celebꝛari infra octo dies. ¶ Rñſio. Si duo feſta duplicia ibi ꝯtingāt pꝛimũ celebꝛet̄ in tertia fer̄. poſt trinitatē. Et aliud feſtũ celebꝛet in aliqua ebdo. ſequēte cũ vtriſqꝫ veſpis nō obſtātibus oct̄. cũ regimīe choꝛi. Nā qñ feſtũ maiꝰ dup. differt̄ vltra craſtinũ ſꝑ debet̄ differri vbi poterit hr̄e vſ̄. vtraſqꝫ. ꝗuis poſt duas ebdo. ¶ De mēo. feſti triũ lec. cum mēo. btē marie. Si dupl̄. feſtũ in. iii. fe. poſt trinitatem celebꝛet̄ / tũc ad ſcđas vſ̄. poſt mēo. de ſctā maria ſcilꝫ Sub tuā. nunqđ pōt fieri memo. de feſto triũ lec. ⁊ de oct̄. trini. an nō. Quidā dicũt ꝙ talis mēo. erit ſolēnis ꝓpter memo. btē marie. Alii dicũt ꝙ fiet ſub ſilētio cũ memo. de oct̄. ¶ Rñſio. Memoꝛia de feſto triũ lec. ⁊ de oct̄. erũt ſub ſiletio. Si medie lec. fiāt vbi feſtũ ſcti hugonis eſt dup. Quidā dicũt ꝙ medie lec. erunt de ſctō aniano: ſicut habet̄ exemplũ in exaltatiōe ſctē crucis. Alii affirmāt ꝙ nihil fiat de ſctō aniano niſi mēo. tm̄ ſub ſilētio. cũ mēo. de oct̄. ſcti martini. ¶ Rñſio. Iſti verũ dicũt ꝙ nunꝙ̄ fiant medie lec. ſi ſit feſtum duplex. Differētia eſt inter feſtũ pꝛincipale ⁊ maiꝰ dup. Itē ſi aliqua differētia in eccl̄ia Saꝝ int̄ pꝛincipale feſtũ ⁊ maiꝰ dup. vel equal̄ cerimonia hñda eſt in vno q̄ nō in alio. ¶ Rñſio. In feſtꝭ pꝛincipalibꝰ quattuoꝛ erũt rectores choꝛi de ſuꝑioꝛi gradu. Sed in maioꝛibꝰ duplicibꝰ duo pꝛincipales rectoꝛes de ſuꝑioꝛi gradu. ⁊ alii duo de iferioꝛibꝰ. ¶ De thurificatiōe choꝛi a dyacono. Dyaconus thurificans altare debet thurificare medium altaris: nō cornua. ſcđm vſum Saꝝ. Sed quot iact⁹ dubitať. aliq̄ dicūt. vii. quidā. ix. ¶ De epl̄a ſcti clemētis. In feſto ſci clemētꝫ in eccl̄ia Saꝝ legiť ſic in epl̄a Adiuua illos q̄ mecū laborauerūt. ⁊ tñ dicūt ꝙ vͣ lr̄a in biblia eſt. Adiuua illas q̄ mecū: ⁊c. ⁊ referť ad duas mulieres. ſcꝫ euchodiā/ ⁊ ſinticen. q̄ erant due matrone miniſtrantes paulo ⁊ clementi neceſſaria qn̄ p̄dicabant. ¶ Rn̄ſio. Vera eſt lr̄a illos ⁊ qui. ¶ De collectis in exequiis mortuoꝝ. In die ſepulture quorūcūqꝫ ſiue regis ſiue cardinalis in exequiis dn̄r. iiii. collecte. ⁊ in miſſa. v. ſcđꝫ vſū ſaꝝ. Pax nō dať in miſſis ꝓ defūctꝭ. Sacerdos celebrās pro defunctis nō debet poſt Agn⁹ dei pacē ab altari accipe. nec a calice ſcđm vſū Saꝝ ¶ De terminatione collecte de trinitate. Oŕo de trinitate ſcđm regulas determinatas debet terminari cuꝫ In qua viuis. Tñ multi dicūt ꝙ in eccl̄ia Saꝝ terminať cū Qui viuis. ⁊ ſi ſit dať cauſa ſi placet. ¶ Rn̄ſio Regule tractātes de terminatiōib⁹ oŕōnū cauſanť in ordinali nr̄o. ſed rationale diuinoꝝ in tractatu de cōcluſionib⁹ oŕonū dicit. ꝙ oŕo directa ad patrē habita menſione de trinitate: vt in oŕone p̄dicta. Oṁps ſempiterne de⁹ q̄ dediſti. ťminať cū Qui viuis ⁊ regnas de⁹ Et oŕo directa ad patrē habita mēſione de filio in fine ꝯcludiť. Qui tecū. ¶ De ſeq̄ntia oct. corꝑis xp̄i. Quotidie infra oct. ⁊ in oct. d̄r ſeq̄ntia Ecce panis angeloꝝ Nō ex ordinali: ſed ex ꝯſuetudie. ¶ Nota ꝙ ſi aliqđ duplex feſtū ꝑ eſtatē in. ii. fe. ꝯtigerit. nūq̄ȝ mēo. de dn̄ica erit ſolē. ſed ſubſilē. ¶ De oct. triniť. Si feſta ſctōꝝ richardi vel dūſtani in feſto ſcē trini. ꝯtigerit ⁊ differāť in craſtinū nūq̄d medie lc. eŕt de oct. trini an nō. Regu la ſaꝝ dicit ꝙ totū erit de feſto: ergo nō fiēt medie lec. ¶ Rn̄ſio. Abſq; dubio qn̄ hmōi feſta trāſferunt᷑ medie lec. fiāt de oct. trinit. qꝛ totū hic nō ſumit᷑ ꝓ totalitate: ſ; ꝓ principali ꝑte ſicut ſumit᷑ ſepe in ſacra ſcriptura Silr̄ fiat de ſctō barnaba ⁊ de ſcō albano qn̄ īfra oct. ꝯtigerit. ¶ De cātu hymni Te lucis. Quidā dicūt ꝙ ī vigilia ſcti leonis pape ad ꝯpleto. dicet᷑ cantus ferial'. ſuꝑ hymnū: eo ꝙ in craſtino habet᷑ nocturnꝰ. Alij dicunt ꝙ nō. ſed cantꝰ dn̄ical' ob reuerētiā oct. ¶ Rn̄ſio. Certū eſt ꝙ ſemꝑ habeat᷑ cantꝰ dn̄ical' in eccleſia ſaꝝ ¶ De ꝯtingētibꝰ in dn̄ic; aduētꝰ dn̄i ⁊c. Quodcūq; feſtū in. ij. dn̄ica. iij. vel. iiij. aduētꝰ dn̄i ꝯtigerit differat᷑ ī craſtinū: niſi ſit feſtū dedicatiōis vel feſtū loci. Ita duo feſta nō debēt differri niſi qn̄ ꝯtingūt in prima dn̄ica aduētꝰ / vel in dn̄ica in paſſiōe dn̄i ⁊ palmaꝝ. ⁊ dn̄ica in albis. vel ī dn̄ica ſctē trinitat; vel in dn̄ica reliq̇aꝝ ¶ De antiphona Aue maria. Aue maria dꝫ ad mēo. de ſctā maria in oibꝰ dn̄icis ⁊ in feſtis. ix. lec. ꝑ aduētū ad primas vſ̄. tm̄. Silr̄ ad prias vſ̄. feſti loci ⁊ qn̄ cātat᷑ primū ℣. ¶ De mēoriis omittēdis. Ad vſ̄. ⁊ mat. de ſctā maria per totū annū nō dꝫ mēo. de oibus ſctis qn̄ dicta memo. habet᷑ ad vſ̄. ⁊ ad mat. de die. Silr̄ fiat de feſto loci. ⁊ ꝑ totā ebdoma. pētheco. dū dꝫ memo. de ſancto ſpū ad veſꝑas ſeu ad mat. de ſancta maria ¶ De quotidianis veſꝑis ⁊ mat. de ſctā maria. Quotidie ꝑ annū / ſiue in choro ſiue extra choꝝ dr̄ veſpere ⁊ mat. de ſctā maria abſq; vlla exceptiōe ſecūdū ordinale. Multi libri tenēt contrariū ⁊ falſe. ¶ De lectiōe in capl'o. Quotidie per totū annū niſi duobus diebus ante paſcha poſt Precioſa eſt. legat᷑ in capl'o vna lectio de ſctō haymone. ⁊ ſemꝑ cū iſta bn̄dictione tā duplicivus q̄ p̱festis dieb⁹. Op̄s dn̄s sua gr̄a nos benedicat. Nunq̄ legat̃ lectio alia in capl'o: nisi de sct̄o haymone. Preterq̄ p̱ oct. assūptiōis: ⁊ natiuitat̃ bt̄e marie sc̄dm ordinale. Multi libri dicūt ɔtrariū: sȝ false. Quattuor dicant̃ coll'e / tā ad Placebo: q̄ ad Dirige. ¶ Sciendū q̄ qñcūq; corp⁹ est p̄ns: lȝ fuerit p̱ ep̄o vel rege vel regia / aut aliquo magnate sp̱ dicāt̃. iiii. coll'. tā ad Placebo q̄ ad Dirige. Nota hoc v̄bū licet. ¶ De thurifi. corporis defuncti. Sciēdū ē q̄ i obseq̄is p̱ corpe p̄nti nō icēsat̃ corpus ad Magnificat. nec ad Bn̄dict⁹: nisi fuerit corp⁹ regis / ep̄i / comitis / vel baronis sc̄dm ordiale. Sȝ qñ corpus ad eccliam deportat̃: tūc ad portā cymiterii aqua bn̄dicta aspgat̃ ⁊ icēset̃. ¶ Regula p̱ choro. Sciēdū est q̄ i ɔmēoratiōe bt̄e marie ⁊ festi loci: ⁊ i oīb⁹ feriis infra oct. cū regimie chori: videlicet Epyphanie / ascēsionis / dedicatiōis / corporis xp̄i / festi iesu / visitatiōis / assūptōis ⁊ natiuitat̃ bt̄e marie. Ad vs̄. ⁊ oēs alias horas de die seruet̃ modus festor̄ simpliciū. ix. lec. cū regimie chori. ¶ De ipedimēto ɔmēoratōis bt̄e marie i sabbato fiēde Si festa sctor̄ iohānis ⁊ pauli / britii / vl' vndeci miliū v̄ginū i sabbō ɔtingēt: ibi celebrētur. Et cōmemoratio bt̄e marie in aliqua alia feria illi⁹ ebdomade celebret̃. ¶ De Bn̄dicamus dn̄o cū all'a. ¶ Nota q̄ p̱ totū ānū nunq̄ dr̄ Bn̄dicam⁹ cū all'a: nisi in tp̄e paschali tm̄. In festis duplicib⁹ et qñ Inuitatoriū est triplex: tūc vnum Bn̄dicam⁹ tm̄. Et i tribus dieb⁹ natiuitat̃ dn̄i q̄ sūt extra regulā / et etiā in die epyphanie / tūc dr̄ Bn̄dicam⁹ cū cantu v̄. Balaā q̄ est septimus. v̄. Sequēti. illius. ¶ De respōsiōib⁹ v̄siculor̄. Sciēdū q̄ sicut i ebdomada natiuitat̃ dn̄i ad R̄. sup̱ horas dr̄ All'a. In respōsionib⁹ tm̄ v̄siculor̄ quorūcūq; extra tp̄s pasche nō dr̄ all'a niſi ad Verbū caro. ⁊ niſi ad Dñs regnauit. in dñicis.

¶ De ꝟſiculis ⁊ ℟ijs ad medias lectiões. Sequēs regula ponit̄ tā ꝑ oct. cū regimīe chori ꝙ̄ ſine regīe chori ſcȝ de ℟ijs hñdis: vt ſcribitur ī die ſcti ſilueſtri pape. Qñcūqȝ enī fiāt medie l'c. de t'pali ſiue de feſt̄ ſctoꝝ ſꝑ a ꝟſiculo medij nocturni incipiat̄ hmōi ſeruitiū donec idē ꝑficiat̄ nocturn⁹: ⁊ hoc ab vna dñica ī aliā obſeruetur. Ita tñ ꝙ ſꝑ in dñica qñ fiūt medie lec. dñr ℣. ⁊ ℟. de p͛io noc. niſi ꝓpria ℟ia habeāt̄: ⁊ niſi ī exaltatione ſctē crucis ⁊ niſi īfra oct. alicui⁹ feſti. Nā tūc dñr ℣. et ℟. ſcđȝ ordinē noct. quotidie īfra oct. ⁊ etiā ī dñica vſqȝ ad octauū diē. ¶ Si aliqđ feſtū triū lec. vni⁹ ꝯfeſſoris ⁊ pōtificis de quo fieri debeāt medie lec. in dñica: ⁊ feſtū vnius ꝯfeſſoris ⁊ abbat̄ ī aliqua feria ipſius ebdomade ꝯtigerit: tūc ī ſcđo feſto dñr ℣. ⁊ ℟. de p͛io noc. falſi libri hñt de ſcđo noc. vt nō omittant̄ duo ℟. p͛mi noc. pri⁹ nō dicta ꝓpt̄ vnū ℟. eiuſdē nocturni prius dictū. Sil'r fiat qñ aliqđ feſtū triū lec. pl'imoꝝ martyꝝ ⁊ feſtū triū lec. pl'imoꝝ cōfeſſoꝝ in vna ebdo. ꝯtigerit. Sil'r fiat qñ feſtū triū lec. vni⁹ marty. ⁊ feſtū triū lec. vnius ꝯfeſſo. ⁊ abbat̄ ī eadē ebđ. ꝯtigerit. Si feſtū vnius ꝯfeſſo. ⁊ feſtū vni⁹ marty. ⁊ ſubſeq̄nt̄ feſtū vni⁹ abbatis triū lec. ī vna ⁊ eadē ebdo. ꝯtigerit: tūc ī feſto abbatis dñr ℟. de ſcđo noc. vni⁹ abbat̄. Nec duo ℟ia prius dicta repetāt̄ ꝓpt̄ vnū ℟. minime dictū ¶ Vera regula ſaꝝ: ⁊ ptȝ expreſſe qñ oct. epypha. in iij. fer. ꝯtingūt: quotiēs ī feſto alicui⁹ ꝯfeſſoris ⁊ pōti. fiūt medie lec. de vno abbate / vel ī feſto vni⁹ abbat̄ de vno martyre: tūc ſꝑ ne vnicū ℟. ī eiſdē mat. repetat̄ dñr ℟ia de ſcđo noc. ſcti cui⁹ ſunt medie lec. ¶ Regula ſpālis ꝓ q̄buſdā feſt̄ qualit̄ ℣. ⁊ ℟ia dñr. Si feſtū ſctoꝝ Johis ⁊ pauli ī dñi ca euenerit fiāt medie lec. de ſctō iohāne baptiſta: cum duob⁹ pꝛimis ℟ꝫis ⁊ vno feriali: ſcilꝫ Pꝛiuſq̄ te. ¶ Si feſtū ſci ypoliti ī dñica euenerit: fiāt medie lec. de octa. nois ieſu/ ⁊ mēo. de ſcō laurētio tm̄. ¶ Nota qn̄ vigilia ſci laurētii extra dñicā euenerit: tūc dicat᷑ miſſa de oct. ieſu poſt tertiā: cū mēo. de ſctō romano/ ⁊ poſt ſextā dicat᷑ miſſa de vigilia vtraqꝫ ad pꝛicipale altare. ¶ Qn̄ vigilia ſcti laurētii ī dñica euenerit: tūc dicat᷑ miſſa de vigilia ī capl'o: cū mēo. de ſctō romano/ ⁊ ī ſumma miſſa de octa. ieſu fiat mēo. de dñica/ ⁊ de trinitate. Nihil de ſctō romano/ ⁊ tūc in quarta feria ſequēti dicat᷑ miſſa dñicalis ī capl'o. ¶ Itē qn̄ vigilia aſſūptiōis btē marie extra dñicā euenerit: tūc dicat᷑ miſſa de oct. ieſu poſt tertiā: cū mēoꝛiis de ſctis euſebio/ ⁊ laurentio/ et poſt ſextā dicat᷑ miſſa de vigilia vtraqꝫ ad pꝛincipale altare Qn̄ vigilia aſſumptiōis marie ī dñica euenerit/ tūc dicat᷑ miſſa de vigilia ī capl'o: cū mēoꝛiis de ſctis euſebio ⁊ laurētio. Et ī ſumma miſſa de octa. ieſu/ fiat mēo. de dñica/ ⁊ de trinitate/ nihil de ſctis euſebio/ ⁊ laurētio/ ⁊ tūc ī tertia feria ꝓxima ſequēti dicat᷑ miſſa dñicalis in capl'o. ¶ Itē in exaltatōe ſctē crucis ſex ad medias lectiōes dicāt᷑ v̄ſiculi ⁊ ℟ꝫia de ſcdo noc. ¶ In feſto ſcti egidii abbat' qn̄ fiūt medie lec. de ſctō pꝛiſco: ſꝫ dñr v̄. ⁊ ℟ꝫia de ſcdo noc. ꝓpter ℟. Juſtus germinabit. pꝛi⁹ dictū ī eiſdē matutinis. ¶ Simil'r qn̄ feſtū ſcti cuthberti a pꝛia dñica mēſis ſeptēbꝛis/ trāſfert᷑ ī ſcdaꝫ feriā: tūc medie lec de ſctō bertino dñr ℟. de ſcdo noc. ꝓpter ℟. Euge ſerue. pꝛius ī eiſdē matutinis dictū. ¶ De euangel'. īfra octa. epypha. ¶ Si dies dñica infra octa. epyphanie nō euenerit/ tūc ī quarta fer. īfra oct. legat᷑ euāgel'. Vidit iohānes ieſum. ¶ In octaua die. oct. cū regie chori. Sc̄de veſp̄e erūt de ip̄is oct̄. ¶ Sciēdū ē q̄ i octa. epyphāie. aſceñ. ⁊ corꝑis xp̄i: vbi fiūt oct̄. cū regie chori: ⁊ viſitatōis/ aſſūptōis/ ⁊ natiuitat̄ b̄te marie: ⁊ dedicatiōis eccl'ie. Ultime veſp̄e ſꝑ erūt de oct̄. ſꝫ i craſtino noua hyſtoria vel feſtū. ix. lc̄. ꝯtigat: niſi tale feſtū. ix. l'. fuerit q̄d ſc̄das vs̄. h̄re nō poterit. ¶ Nota iſtud q̄ veſp̄e in ſabbō erūt de dn̄ica. ¶ Si i aliquo ſab. a Dn̄e ne i ira. vſqꝫ ad paſſiōeꝫ dn̄i: vel ab oct̄. paſche vſqꝫ ad aſcē. dn̄. vel a feſto ſc̄tē trinitat̄ vſqꝫ ad aduētū dn̄i aliq̄d feſtū ſimp̄. ix. lc̄. euenerit/ veſp̄e erūt de dn̄ica: ⁊ mēo. de feſto niſi tale feſtū fuerit q̄ i. vi. fer̄. p̄ced̄ ſuas vs̄. h̄re nō poterat. Inter oct̄. epypha. ⁊ lxx. d̄r tp̄s breue: qn̄ ſūt vna dn̄ica vel due dn̄ice: aut nulla dn̄ica: equale qn̄ ſūt tres dn̄ice: plixū qn̄ ſūt quattuor vel q̇nqꝫ dn̄ice. ¶ De miſſis dn̄icalib⁹ ab oct̄. epypha. vſqꝫ ad lxx. ¶ Si tp̄s breue fuerit īter oct̄. epypha. ⁊ lxx. tūc differat̄ feſ. ſc̄ōꝝ fabiani ⁊ ſeba. vſqꝫ in craſtinū vincētu. Sil'r fiat de ſc̄tō wulſtano: ſi īter p̄dictas oct̄. ⁊ lxx. vna tm̄ dn̄ica euenerit: totū ſeruitiū fiat de dn̄ica: ⁊ mēo. tm̄ de feſto triū lc̄. ibidē ꝯtingētē. In ſeq̄ntib⁹ v̄o ferijs nihil fiat de feriali ſeruitio: ſꝫ de ſc̄tis vſqꝫ ad miſſam tm̄/ ⁊ ad miſſaꝫ q̄ erit de dn̄ica fiat mēo. de feſto. Ita q̄ due miſſe ſcꝫ Oīs t̄ra. ⁊ Adorate. i eiſdē ferijs cātent̄. Si v̄o īter p̄dictas oct̄. ⁊ lxx. nulla dies dn̄ica euenerit: tūc dn̄ica īfra oct̄. vel i oct̄. ſi dn̄ica fuerit fiat mēo. ad vtraſqꝫ vs̄. mat̄. ⁊ ad miſſaꝫ de hyſtō. Dn̄e ne i ira. In medijs ferijs fiat feriale ſeruitiū: ⁊ nihil de hyſto dn̄icali. Et tūc nihil fiat de feſt̄ triū lc̄. p̄ter mēoriā: ⁊ vs̄. ⁊ mat̄. de ſcā maria. et in illis fer̄. cātent̄ tres miſſe q̄ h̄nt ꝓpria officia. Sꝫ tm̄ o᷑o ꝓrie dn̄ice. ſ. Uota q̄s do. dicat̄ i ill' fer̄. ad mat̄. ⁊ ad oēs hor̄. ſi tp̄s plixū fuerit: tūc i medijs dn̄icꝫ q̄ncūqꝫ feſtum triū lec. ibi ꝯtigerit ſemꝑ fiat mēo. ⁊ medie lec. in ſū de ſācto iuliano epo tm̄ ſcd̄m vſū Saꝝ. ¶ De mēo. ad quotidianas veſ̄ ⁊ matu. de ſcā maria. Ad vſ̄. quotidianas de ſcā maria. an. Dn̄e ne in ira vſqꝫ ad diem paſche. Et a feſto ſctē trinitatꝫ vſqꝫ ad aduētū dn̄i qn̄ de oīb⁹ ſctis fit mēo. ſemꝑ dicat̄ iſta an. Scti dei oēs. cū ℣. Letamini in dn̄o. ⁊ oꝛone Infirmitatē. Et ad mat. quotidianas de ſctā maria ſemꝑ dicat̄ an. Exultabūt. cū ℣. Mirabilis de⁹. ⁊ oꝛone. Oīm ſctoꝝ tuoꝝ. ¶ Qn̄ vero ad veſ̄. ſeu ad matu. de die fit mēo. de oīb⁹ ſctis. tūc ad matu. collecte: ⁊ ad veſ̄ tm̄ an̄e. q̄ coll'e debēt variari. ꝑut oſtendet̄ in feriis poſt Dn̄e ne in ira. ⁊ De⁹ oīm. Nulla eñ feſta triū lec. ſine regimine choꝛi ſuas habēt ſcd̄as vſ̄. ſed nec memoꝛiā loco ſcd̄aꝝ veſparū.

¶ De aliquo feſto ꝯtingēte die dn̄ica. lxx. vel. lx. aut. l.

¶ Quodcūqꝫ feſtū ſiue du. ſiue ſim. ix. lec. in dn̄ica. lxx. lx. aut quinquageſime ꝯtigerit differat̄/ niſi feſtū purificatiōis/ dedicatiōis eccl'ie. ⁊ feſtū loci. Iſta tria feſta nō debēt differri. Si aliqd̄ iſtoꝝ in aliqua iſtaꝝ triū dn̄icaꝝ cōtigerit: nihil fiat de dn̄ica niſi mēoꝛia tm̄ ad vtraſqꝫ veſ̄. ⁊ mat. ⁊ ad miſſā. tn̄ ſine Te deum ⁊ ſine all'a. Et hyſtoꝛia dn̄icalis per ebdomadā cantetur.

¶ De feſto ſctē agathe virginis. Si feſtū ſctē agathe in dn̄ica. lxx. vel. lx. ꝯtigerit differat̄ in terciā fe. ſeqn̄tē Si v̄o in dn̄ica qnquageſime ꝯtigerit differat̄ i ſcd̄aꝫ fer. ⁊ fiat tm̄ mēo. de ꝯfeſſoꝛib⁹. Et in tertia fe. fiat cōmemo. btē marie. Iſta regula eſt v̄a. ⁊ raro inuenitur

¶ De feſtis triū lec. infra lxx. ꝯtingētib⁹. Quodcunqꝫ feſtū triū lec ab hac dn̄ica vſqꝫ ad caput ieiunii ꝯtigerit totū ſeruitiū fiat de feſto cū noc. ⁊ nulla memoꝛia.

¶ De feſto triū lec. in. iiii. fe. in capite ieiunii ꝯtingēte.

¶ Si i die cinerꝝ aliqđ feſtū triū lec. forte ꝯtigerit nll̄a de eo fiat mēo. ad vſ. de die in. iiii. fe. p̄cedenti. Sed ad vſ. ⁊ ad maƚ. de ſctā maria. A quarta fe. in capite ieiunii vſqꝫ in craſtinū ocƚ. paſche. nec ſeruitiū fiat de feſtꝭ triū lec. neqꝫ mēo. niſi ad vſ. ⁊ maƚ. de ſctā maria que p̄cedet mēo. de ſctō ſpū. ¶ Fe. iiii. in capite ieiunii ante miſſā poſt ſeptē hōs. ⁊ ante Ne remiſcaris. ſurgēs ſol⁹ ſacerdos cū puero librꝝ ſibi adminiſtrāte ⁊ ſtādo ꝯuerſ⁹ ad orientē: falſi libri hn̄t ad auſtrꝝ. dicat p̄ces ⁊ orōnes ſup ppl'm. dictꝭ orōnib⁹ vtat ſe ad pplꝫ: ⁊ eleuata manu ſua dextera ſine nota ꝓſequaƚ i audiētia hāc abſolutionē. Abſoluim⁹ vos vice. ⁊c. Deinde accedat ſacerdos ad altare cū ſuis miſtris. ⁊ ibi i dextra pte ad orientē ꝯuerſus (falſi libri hn̄t ad auſtrꝝ) bn̄dicat cineres cinerib⁹ prio⁹ in peluib⁹ argēteis ſup altare politꝭ. Quōcūqꝫ feſtū du. lꝫ dedicatio aut feſtū loci in hac. iiii. fe. cōtigerit differaƚ in craſti. ¶ De. i. dn̄ica. xl. ſi feſtū dup. in ſabbō pximo an̄ primā dn̄icā. xl. ꝯtigerit ibi celebreƚ ⁊ ſcđe veſpe erūt de ipo feſto. ſed ꝯpleƚ. de. xl. Poſt primas tn̄ vſ. dicaƚ cōpleto. ſicut in feſto ſctē trinitatis.

¶ De velo quadrageſimali ⁊ de imaginib⁹ opiendis ⁊ de. xv. p̄s dicēdis ⁊ đ exeq̇s ⁊ ꝯmēoratōib⁹ oīa patēt

¶ Sed nota bn̄ regulā ſeq̄ntē: qꝛ in ea errāt multi collegiati. Pulſato bis ad collationē/ ſꝫ vtraqꝫ vice tā duplicib⁹ feſtꝭ q̄ꝫ in aliis vna cū ſola cāpana dicāƚ vigilie mortuorꝝ vel legaƚ collatio. ſcꝫ Liber paſtoralꝭ. Finita collatiōe ſtatī pulſeƚ ad ꝯpleƚ. cū vna cāpana. ſꝫ in duplicib⁹ feſtis cū duab⁹ cāpanis. Erubeſcāt q̇ in feſto annūciatiōis btē marie pulſant ad ꝯpleƚ. cū vna cāpana

¶ De ſcđa dn̄ica. xl. ⁊ de cruce lignea. Dn̄ica. ii. ⁊ i oībus dn̄icꝭ p xl. excepta pria dn̄ica differaƚ crux lignea rubei colorꝫ depicta ſine imagine crucifixi. Sꝫ ī aliis ꝓceſſiōibꝰ feſtiuis in.xl.ꝯtingētibꝰ cauſa deuotiōis vel cauſa venerationis: vt cōtra archiepm̄/legatū ꝓpꝛiū/epm̄/regē/vel reginā/vel moꝛtuū ſuſcipiēdū oꝛdinet᷑ crux ſicut in aliis tꝑibus ānī. ¶ Dñica in paſſiōe dñi. Si in ſabbō ante paſſionē dñi: vel in ſabbō palmarū dupl'.feſtū euenerit ibi celebꝛet᷑. Sed veſꝑ erūt de dñica: ⁊ ſolē.mēo.đ feſto licet ſit feſtū dedicatōis vel feſtū loci. Si annūciatio btē marie in dictꝫ ſabbatꝫ euenerit fiat totū de feſto: ſꝫ veſ.erit đ dñica. ⁊ ſolē.mēo.đ feſto ⁊ tūc veſ. ⁊ ꝯplet᷑ de ſcā maria dñr extra choꝝ ſicut ī aliis feſtꝫ xlᵉ. Silr fiat qñ hoc feſtū in.iii.fe.añ paſcha ꝯtigerit. ¶ De feſtis.ix.lec.infra paſſionē ꝯtingentibꝰ nihil omnino fiat niſi fuerint feſta duplicia.

¶ De dñica ī ramiſpalmaꝝ. Hac dñica añ bñdictionē floꝝ ⁊ frōdiū legat᷑ lectio. deiñ ſequat᷑ euangeliū. Turba multa. ⁊ legat᷑ ſuꝑ lectrinā vbi ad miſſā legūt᷑ euāgelia. in diebꝰ ferialibꝰ dyacono ad oꝛientē ꝯuerſo. non ad lectrinā moꝛe ſimplicꝫ feſti. Finito euāgelio ⁊ ſtāte executoꝛe officii in gradu tercio ab altari ī dextera ꝑte eiuſdē altarꝫ ad oꝛientē ꝯuerſo. Nota ad oꝛientē ſcđm oꝛdinale poſitis priꝰ palmis cū floꝛibꝰ ſupꝛa altare pꝛo clericis. Pꝛo aliis ꝟo ſuꝑ gradꝰ altaris in ꝑte auſtrali ſequat᷑ bñdictio ⁊c. Poſt diſtributionē exeat ꝓceſſio cū cruce lignea ſicut in aliis dñicis. xlᵉ. vſqꝫ ad pꝛimā ſtationē. Deinde lecto euāgelio Cū appꝛopinquaſſet ieſꝰ feretꝝ cū reliqꝫs paratū in quo coꝛpꝰ xp̄i in pixide dependeat obuiā venientē cū cruce argētea cū ymagine crucifixi ꝑcedēte cū duabꝰ vexillis ⁊c. Statī ꝟo viſa cruce argētea recedat crux lignea Deiñ dicat executoꝛ officii. Salue quꝰ ieſu. Sciendū eſt ꝙ añ nullam ſuꝑ crucē nō imponūt᷑ floꝛes vel frōdes ī die palmaꝝ apō laꝝ: ne videant̄ parare crucē ſaluatoꝛi ſuo. Nā ſi tal' crucis adoꝛatio poſt paſſionē lectā eſſet facta videret̄ ſatis ꝯtrue fieri. Nā ex lecte paſſiōisꝰ auditu ꝯſtat nobis ex cruoꝛe ſaluatoꝛis nr̄i ipſam crucē eſſe ſctificatā. Si qs opponēdo dicat q̄re denudatā adoꝛamꝰ crucē in itroitu eccl'ie an̄ paſſionē. Rn̄dēdū eſt ꝙ nō crucē: ſʒ ipꝫ crucifixū adoꝛamꝰ dicēdo. Aue rex nr̄. Finita tertia ſtatiōe cātoꝛe incipiēte R. Ingrediēte dn̄o. apiat̄ oſtiū eccleſie ⁊ itret ꝓceſſio ꝑ idē oſtiū i eccl'a ſub feretro. ⁊ capſula reliq̄aꝝ ex trāſuerſo oſtii eleuat̄. Erubeſcāt ſacerdotes ꝓchiales q̄ ꝯcutiūt oſtiū cū cruce in itroitu eccl'ie expꝛeſſe ꝯtra oꝛdinale. In cena dn̄i an̄ miſſā fiat recōſiliatio penitentiū. Et dr̄ ſeptē pſ. penitētiales ſine nota. ⁊ dr̄ p̄ces cū orōnibꝰ illiꝰ diei. Ita ꝙ ſacerdos executoꝛ officii dicēdo collectas ſtabit ad oꝛientē ꝯuerſus nō ad auſtꝝ ſcd̄m oꝛdinale. Quibꝰ finitꝭ ſacerdos eleuata manu dextra ꝯuertat ſe ad ppl'ʒ: ⁊ ſine nota dicat Abſoluimꝰ vos vi. ⁊c. ¶ In cena dn̄i mādatū oīa altaria ſūt abluēda. Ita ꝙ i p̄mis bn̄dicat̄ aqua moꝛe dn̄icali extra choꝝ priuati. Poſtꝗ̄ v̄o executoꝛ officii dixerit V. ⁊ oꝛōēʒ de ſcō ꝺ quo altare eſt dedicatū. tā ipſe ꝗ̄ oēs clerici ꝑuuliꝗ̄ recedāt humilit̄ ⁊ deuote oſculēt̄ altare: ⁊ eodē mō oīa altaria. ¶ In die paſceues ſi coꝛpꝰ p̄ſens fuerit nō debet illo die tradi ſepulture ſcd̄m rationale diuioꝝ. ¶ Sciēdū ꝙ duo pb̄ri hac die cātantes Pop'le meꝰ. ⁊ duo dyaconi cātātes Agyos ſꝑ ſunt ſtantes ⁊ nūꝗ̄ genuflectātes ꝗuis choꝛꝰ aliter ſe habeat cātādo Scs̄. Nā tribꝰ vicibꝰ in vna rn̄ſione debet genuflectere. vt liber oſtendit. ¶ Itē ſacerdotes cū cruce ſedentes dū a choꝛo adoꝛatur ad tertiū gradū altaris cantent. Crux fidelis. Choꝛus idē repetat poſt vnū quēqꝫ ꝟ. interi ſtādo ſcđꝫ oꝛdiale. Falſi libꝛi hñt ſedēdo ¶ Eadē die ad miſſam poſtq̄ ſacerdos dixerit Cōfiteoꝛ. Miſereat᷑ ⁊ abſolutiōeꝫ cū p̄cibus ⁊ oꝛōnib⁹. Aufer a nobis. Poſt lotionē manuū dicat ſacerdos. In ſpiritu hūilitatꝭ. ſꝫ nō dicat. Oꝛate fratres ⁊ ſoꝛoꝛes ꝟtēdo ſe ad ppl'm. Sed icipiat Pater nr̄. ⁊c. ¶ Itē poſito coꝛpoꝛe xp̄i i ſepulchꝛo ſolus executoꝛ officii īcipiat ℟. Eſtimat⁹ ſum. Sol⁹ ſacerdos icipiat ℟. Sepult⁹ dn̄o Sed ſepulchꝛū thurificet᷑ a duobus ſacerdotibus. Similiter ſacerdos icipiat antiphonas ſequētes ſcđꝫ oꝛdinale: ſcꝫ In pace factus eſt. ⁊ antiphona. Caro mea. ¶ Sabbato ſctō in vigilia paſche duo clerici cātāt hos ꝟſus ſeq̄ntes. Inuētoꝛ rutili Choꝛus idē repetat poſt vnūquēqꝫ ꝟſuꝫ: ⁊ dū ꝟſus cātent ſtēt gradib⁹ fixis vna cū toto choꝛo. Et qñ tot⁹ choꝛus ꝓſequit᷑ cātādo. Inuētoꝛ rutili. oēs ſimul ꝓcedāt. Nō ⁊ obſeruet᷑ dū canitur Rex ſctōꝝ. Dyacon⁹ añ ꝯſecratiōeꝫ cerei paſchal' accipiat bñdictiōeꝫ ab ep̄o: vel ab executoꝛe. ¶ In hac vigilia legat᷑ euāgeliū cereis extictis Et cātet᷑ Ite miſſa ē. cū ſua ꝓpꝛia nota. ¶ In die paſche añ mat. ⁊ āte pulſatiōeꝫ cāpanaꝝ ꝯueniāt clerici. ⁊c. Deinde excellētioꝛ ꝑſona ſon⁹: ⁊ cū alta voce icipiat. Xp̄s reſurgēs. Deinde ꝓcedāt ad altare ſcti martini iunioꝛib⁹ p̄cedētibus moꝛe ſolito. Ita ꝙ p̄dicti excellētioꝛes ꝑſone cū p̄dicta cruce i fine ꝓceſſionis ſequāt᷑. ¶ In hac die poſt aſperſionē aq̄ bñdicte oꝛdinet᷑ ꝓceſſio ſicut i die natiuitatis dn̄i. ¶ Regula gn̄alis. Quotiēſcūqꝫ cātat᷑ Salue feſta dies. p̄cātet᷑ pꝛim⁹ ꝟſus i medio choꝛi a tribus clericis āteq̄ ꝓcedat ꝓceſſio. Choꝛus repetat pꝛius vnūquēqꝫ ꝟ. Salue feſta dies. ita videlicet dū clerici cātāt ꝟſus ſtēt gradib⁹ fixis: choꝛo iterim eūte. Et dū choꝛ⁹ ꝓſeq̄t᷑ pꝛimũ ꝟ. ꝓcedãt dicti clerici. Qđ etiã obſeruet̃ in oĩbꝰ pꝛoſis ꝑ annũ. niſi ꝑ ebdo. natiuita. dñi. ¶ De cruce ſine vexillo. In eccl'ia Saꝝ ⁊ ſcđm oꝛdinale ſaꝝ nunq̃ ad ꝓceſſionẽ poꝛtat̃ crux cũ vexillo. ſicut habet̃ in multis eccleſiis. Sꝫ in tꝑe paſchali poꝛtat̃ crux de vexillo vſq; ad aſcenſio dñi. ¶ Uetus oꝛdo añaꝝ de ſcã maria In ebdo. paſche pꝛima an. Alma redemptoꝛis. Scđa Aue regina. Tercia. Anima mea. Quarta. Btã dei gẽnitrix. Quinta an. Deſcendi. Sexta. an. Specioſa.

¶ De bñdicamus. Quotiẽſcũq; dicat̃ bñdicamꝰ a duobꝰ cũ all'a. totiẽs rñdeat̃ cũ all'a. vſq; ad feſtũ ſcẽ trinitatꝭ. ¶ In oĩbꝰ feſtis duplicibꝰ ⁊ ꝑ totã ebdo. paſche ⁊ pẽtheco. ⁊ de pꝛimo Bñdicamꝰ in feſtis ſctõꝝ q̃ hñt Inuit. trip. Per totũ tꝑs paſche. Iſti ſũt ꝟſus qui non rñdeant cũ all'a. Exurge dñe adiuua nos poſt ieſu xp̃e Precioſa eſt in cap'lo. Cuſtodi nos. ad cõpleto. Oſtẽde nobis dñe in aſperſione aque bñdicte. ¶ De kyꝛie i ebdomada paſche ⁊ penthe. ¶ Fe. v. in ebdoma. paſche ⁊ pẽtheco. dꝛ kyꝛie. Deus creatoꝛ. ſine ꝟſibus. ¶ Fer. vi. in ebđ. paſche ⁊ pẽtheco. Kyꝛie. Rex genitoꝛ. abſq; ꝟſu ¶ Sab. i ebđ. paſche ⁊ pẽtheco. Kyꝛie. Fons bonitatis abſq; verſu. ¶ De feſto ꝯtingẽte a cena dñi vſq; poſt oct. paſche. Quodcũq; feſtũ duplex a cena dñi vſq; ad oct. paſche ꝯtigerit differat̃ vbi ꝯueniẽtius poſſit celebrari. vt vtraſq; veſ. habeat. Et ſi in pꝛima ebdo. poſt paſcha nõ poterit hoc obſeruari. tũc differat̃ tale feſtũ vſq; in ſcđaꝫ ebdo. Tñ ſi duplex feſtũ in dñica in albis euenerit differat̃ in craſtinũ. niſi aliud du. feſtũ in craſtino ꝯtigerit.

Dñica in albis ad memoꝛiã de reſurrectiõe nõ dꝛ Deꝰ qui hodierna die. ſed Deꝰ qui ꝑ vnigenitũ. ¶ Sciendũ q̄ in oĩbus feſtis in q̇bus choꝛꝰ regit̃. niſi in inuēc̄tiōe ſc̄tē crucis. ⁊ niſi in dñicis ad vſ. vtraſqꝫ ⁊ mat. dicūt due añe ſolēnit̃ ad memoriā de reſurrectiōe. Ad vſ. a. Surrexit dñs. V. Reſurrexit dñs Oro. Deus q̄ ꝑ vnigenitū tuū. Ad mat. an. Cito euntes. V. Surrexit dñs vere. Oro. vt s. ¶ Si feſtū cū regimine chori in hac dñica vel in ꝓxima dñica ante aſcen. dñi ꝯtigerit differat̃ in ꝓximā fe. ſequentē. Si duplex feſtū in ꝓxima dñica ante aſcen. dñi ꝯtigerit nō differat̃. ſed tūc in .iiii. dñica ſi vacauerint dicūt̃ omēs añe in laudi. ⁊ an Sedit angelus. ante miſſam in ꝓceſſione medijs dñicis quodcūqꝫ feſtū cū regi. chori ꝯtigerit nō differat̃. Si dup. feſtū in aliquo ſabbō vel in dñica vſqꝫ ad aſcen. dñi ꝯtigerit. tūc ad vſ. R. Dicāt nūc. a duobus in ſuperiori gradu cantet̃. medijs aūt dñicis a duobus de ſc̄da fe. Excepta dñica. v. tūc eñi cātabit̃ ſicut in feſto duplici. Iſte due añe dicūt ad matu. ⁊ ad ſc̄das vſ. Oībꝰ dñicis vſqꝫ ad aſcē. dñi ſiue de dñica fit ſeruitiū ſiue nō. niſi in inuēc̄tiōe ſc̄tē crucis. an. Et valde. ad mat. ⁊ an. Et reſpicientes. ad ſc̄das vſ. ¶ Si dup. feſtū in craſtino oct. paſche ꝯtigerit. ſc̄de veſꝑe in dñica erūt de feſto. ⁊ ſolēnis memo. de dñica. ⁊ poſtea de reſurre.

¶ In hac ebdo. ⁊ ſeq̄ntibꝰ Ꝛia in ferijs dicūt ꝑ ordinē.

¶ Si aliqđ feſtum in aliqua feriarꝫ ꝯtigerit. deinceps nō ſeruet̃ ordo feriarꝫ. ſꝫ ordo V. ⁊ R. in ferijs ſequen. qđ obſeruet̃ ꝑ ſingulas ebdo. vſqꝫ ad aſcen. videlicet ab vna dñica vſqꝫ ad aliā tm̄. ꝙ Ꝛiā de .iiii. fe. nō omittant̃: ſi tot ferie vacauerint. ¶ Sciēdū ꝙ a paſcha vſqꝫ Deus oīm. nulle fiāt p̄ces in ferial̃ ad vſ. nec mat. niſi ad p̄mā ⁊ ꝯplet. tm̄. De quocūqꝫ in ferijs vſqꝫ ad aſcen. fiat ſeruitiū. nūq̄ fiat mēo. de fe. niſi in .ii. fe. rogationū. ⁊ in vig. aſcen. tūc de quocūqꝫ fiat ſeruitiū ſp fiat ſolē.mēo.de ieiunio ad vſ̄.tm̄. In tp̄e paſchali qn̄ fit cōmemo.de feſto loci d3 tm̄ vna añ. ſuper pſ̄.ante lec.ſcd̄m ſaꝝ. Similit̄ fiat in ꝯmemoꝛatiōe btē marie.

Dñica.ii.poſt paſcha oīa fiāt ad vſ̄.ſicut in p̄cedenti dñica vſq3 an.ſup Mag. Ad mat.oīa patēt ita ꝙ vltimū ℟.a duob⁹ cātet̄ qn̄ de dñica agit̄ tm̄. Si in iſta dñica vel ſequētib⁹ fiat ſeruitiū de aliquo ſcō cū regi.choꝛi:tū i ſabbō p̄cedēti nō fiat alia mēo d̄ reſur.ꝗ an. Xp̄s reſurgēs.cū ṽ.poſt mēo.de dñica. ¶ Si i iſta dñica vel in ſeqn̄tib⁹ fiat ſeruitiū de feſto cū regi.choꝛi.tūc ad miſſam ſcd̄m allā nō erit de dñica.ſ3 vnū de illis.ij. q̄ intitulant̄ in feſtis cū regimīe choꝛi poſt oct.paſche.

Dñica.iii.poſt paſcha. In iſta.iii.dñica vel ebdomada ad miſſam in dieb⁹ ꝓfeſtis primū Allā.ſcilicet Modicū.d3 ꝑ totā ebdomadā loco Grad. ⁊ alia duo dñr alteriis vicib⁹ in ferijs ⁊ feſtis.iii lect. Mō ſilr in ꝓxima ebdomada obſeruandū eſt. Huic regule fere om̄s libꝛi contradicunt.tn̄ falſe.nam iſta eſt vera regula.

Dñica.iiii.poſt paſcha. In iſta dñica omnia fiāt ſicut in pꝛecedentib⁹ cū ꝓpꝛijs ℟ijs. Si in iſta ebdo.iii.fer. vacauerit tūc cātent̄ ſcd̄m oꝛdinale.⁊ recipiant̄ ſi.iiii ferie fuerint cū ℟io feriali. Dicāt nūc. ſi vna tm̄ fer. in hac.iiii.ebdo.ꝯtigerit.tūc in ſequēti ebdo.fer.ii.cantent̄ ℟ia de.iii.fe.⁊ in vigi.aſcen.℟.de.iiii.fe.ſi vacauerint.ſin aūt pꝛetermittant̄ pꝛo illo anno. Si due fe. tm̄ in hac.iiii.dñica vacauerint.tūc eſt q̄ſtio vtrū in.ii.fe.ꝓpter oꝛdinē ℟ioꝝ ſeruandū dicent̄ ℟.de.iiii.fer. Dicendū eſt ꝙ ſic.⁊ in vigi.aſcen.dñr de.ii.fe.cū ℟io Dicant nunc.⁊ tunc ℟ia cantent̄ ſcd̄m oꝛdinē.

Dñica.v.poſt paſcha. Si duplex feſtum in hac dominica contigerit ibi celebꝛetur. Si ſimplex cū regimine choꝛi in hac dn̄ica euenerit: differat᷑ in ſcđaꝫ feriā: ⁊ in tertia feria fiat ꝯmēoꝛatio btē marie. ¶ Si feſtuꝫ ſcti iohis apli hac die ꝯtigerit: differat᷑ i iii. fer᷑. ſeqntē: ⁊ ad pꝛias vſ̄. de aplo ꝑ mēo. ſcti iohis de beuerlaco dꝫ añ. Filie hierl'ꝫ. Et i hac. v. dn̄ica oēs añe dn̄r i lau. Et in ꝓceſſione añ miſſā dꝫ añ. Sedit angel⁹. cū ſuo v̄ſu. In itroitu choꝛi añ. Xp̄s reſurgēs. cū ſuo v̄ſu a toto choꝛo. ¶ Si feſtū ſimplex cū regimīe choꝛi i. ii. fer᷑. rogationū ꝯtigerit. Veſpe i dn̄ica erūt de ipo feſto/ ⁊ mēo. de dn̄ica: ⁊ de reſur. ¶ Si aliqđ feſtū ſine regimīe choꝛi i ii. feria rogationū: vel i vigilia aſceñ. euenerit/ nihil oīno fiat de feſto: niſi ad vſ̄. ⁊ mat᷑. de ſctā maria: niſi feſtuꝫ cū regimīe choꝛi ꝯiūctū fuerit. ¶ Si ſimplex feſtū cuꝫ regimīe choꝛi i. ii. fer᷑. rogationū ꝯtigerit: totū ſeruitiū fiat de feſto/ ⁊ mēo. de feſto ſi fuerit ꝯiūctū. Silr̄ et de reſurre. De ieiunio v̄o fiat mēo. ad matut᷑. tm̄ cum v̄. Surrexit dn̄s de ſepul. Oꝛ̄o. Pꝛeſta q̄s. ¶ De vigilia aſceñ. dn̄i. Si aliqđ feſtū de regimīe choꝛi i hac vigilia euenerit nō differat᷑/ ſꝫ ad mat᷑. fiat mēo. de vigilia tm̄: niſi aliqđ feſtū ei fuerit ꝯiūctū. In hac vigilia qn̄ de feria agit᷑ legat᷑ euāgeliū cū ſua expōne: ⁊ R̄. ſcđꝫ oꝛdineꝫ pꝛius p̄ſcriptū. Tn̄ ſi R̄. de. iiii. fer᷑. i p̄cedēti ebdomada vel i. ii. fer᷑. nō fuerit cātata: tūc cātet᷑ hic. ⁊ R̄. fer᷑. omittat᷑. Deinceps nō fiat mēo. de reſurre. nec de cruce vſqꝫ ad Deus oīm. Oꝛ̄o. Grām tuā. nō dꝫ vſqꝫ ad aduentum dn̄i. In hac vigilia ad miſſaꝫ ſup kyꝛie. Sctūs. ⁊ Agn⁹ dꝫ cātus ſicut i ferijs ꝑ eſtatē. ¶ Si i hac vigilia duplex feſtū ꝯtigerit: tūc ad pꝛias vſ̄. de aſcē. fiat ſolē. mēo. de tali duplici feſto. Si ſimplex feſtū cū regimine choꝛi fuerit fiat mēo. pꝛiuati. ¶ In die aſcē. oīa patent. Si feſtū cū regimīe choꝛi ifra oct᷑. euenerit: totū ſeruitiū fiat de feſto: etiā in dñica Et tūc nihil fiat i dñica niſi mēo. q̄ p̄cedet mēoꝛiā de aſcēſione. Qñ vo extra dñicā fit ſeruitiū de aliquo ſctō ifra octa. nihilominus ſeruet̄ oꝛdo añaꝝ: ⁊ ℟ſoꝝ de. vi. fer. ⁊ ſabbō i ferijs ſeq̄ntib⁹. Jta ꝙ i. ii. fer. dñr añe. p̄i. ⁊ ℟ia de. vi. fer. ſi vacauerit. Deinde ꝑ oꝛdinē. ¶ Si feſtū ſcti dūſtani i craſtino aſcēſionis euenerit: tūc in ſabbō dñr añe: ⁊ ℟ia. de ſexta fer. ꝓpter oꝛdinē pſalmoꝝ: qꝛ i dñica dñr añe: ⁊ p̄i. ſicut i pꝛima die. ¶ Si feſtū ſine regiminie choꝛi infra octa. euenerit: nihil fiat de feſto niſi mēo. ad vſ̄. mat̄. et ad nullam de die. ¶ Si feſtū ſcti aldelmi i oct̄. die aſcē. euenerit: nihil fiat de eo illo anno. ¶ Sciēdū eſt ꝙ all'a ℣. Nōne coꝛ nr̄m. dicet̄ in feſto apl'oꝝ philippi ⁊ iacobi ⁊ all'a. ℣. Dicite i gētib⁹. i feſto iuētiōis ſctē crucis/ licet ifra oct̄. aſceñ euenerit. De quocūqꝫ fit ſeruitiū infra oct̄. ſemꝑ fiat ſolē. mēo. de aſceñ. licet dedicatio eccleſie vel feſtū loci fuerit. Et. ii. All'a erit. Dñs i ſinay. niſi in dñica ifra oct̄. ⁊ i duob⁹ feſtis p̄dictis. ¶ Jn vigilia pēthe. añ ūmā miſſā oꝛnet̄ eccl'ia ſicut in vigilia paſche. ⁊ p̄cedāt miſtri altaris i ſolenni apparatu. Et oꝛdo lectionū tractuū ⁊ letaniaꝝ ſeruet̄ ſicut i vigilia paſche exceptis his ꝙ i hac vigilia dat̄ oſculū pacis i pꝛincipio miſſe: ⁊ i fine. Et euāgeliū legat̄ cū cereis lucentibus. ¶ Si i hac vigilia ⁊ deinceps ⁊ vſqꝫ ad aliud ſabbatū feſtū duplex euenerit differat̄: vbi vtraſqꝫ veſpas poterit h̄re ſcdm vſum Saꝝ: ⁊ tūc fiāt. ix. lec. ¶ Si feſtū ſimplex cū regiminie choꝛi i hac vigilia euenerit/ nihil de eo fiat/ nec poſt/ nec ante. ¶ De ſctis triū lectionū ſine regimine choꝛi i hac ebdomada ꝯtingētib⁹ fiat mēoꝛia ad veſpas ⁊ ad matutinas de ſcā maria imediate poſt pꝛimā collectā. ¶ Per hanc ebdomadā nō fiat mēoꝛia de ſctō ſpū ad veſpas:nec ad matuť. De ſctā maria/ vſqꝫ ad veſpas in ſeq̄nti ſabbō. ¶ In die pēthec.ad matť. tres excellētioꝛes pſone legāt lectiōes. Nec curādū eſt licet oēs ſint ex vna parte choꝛi ſcđꝫ Cuſtumariū ſaꝝ. ¶ In die pētheco.īcipiat executoꝛ officii hoꝛā tertiā ad gradū choꝛi/ ⁊ tūc ꝓcedāt cū ceteris ſacerdotibꝰ thuribulis p̄cedētibꝰ ad gradū altaris/ ⁊ ibi oēs īcipiāt hymnū. Veni creatoꝛ.genu flectēdo: ⁊ poſtq̄ īceperit terrā oſculādo ⁊ genu flectēdo cū ſurgētes thurificēt altare. Choꝛus vͦ cū genu flectiōe rñdeat oſculādo foꝛmulas ⁊ ex vtraqꝫ parte ſimul totū verſum ſtādo ꝓſequatur. ¶ Nota vſuꝫ. Poſtq̄ ſacerdotes thurificauerit altare oēs ſimul oſculēť illud Et ſic faciēdū eſt ī quolibet vſu. ¶ In die pētheco.ad miſſaꝫ īfra canonē dicať ſic ſcđm vſuꝫ ſaꝝ. Cōicātes ⁊ diē ſacratiſſimū pētheco.celebꝛātes.⁊c. In pꝛimis glioſe ſempqꝫ vḡis marie genitricis dei ⁊ dñi nři ieſu xp̄i. Falſi libꝛi habēt eiuſdē dei. ⁊ male ſcđꝫ doctoꝛes:qꝛ videť ſonare hereſim. ¶ Si feſtū cū regimine choꝛi ī craſtino oct.aſceñ.dñi ꝯtigerit/ ſcđm alſa erit. Nō vos relinquā. Req̄re ī dñica īfra oct. Dicť etiā de ſctā maria qñ fit ibi plenū ſeruitiū: tñ nō diceť ī feſto aploꝝ philippi ⁊ iacobi:nec ī īuētiōe ſctē crucis:ſi ibidē ꝯtigerit. ¶ In die ſctē trinitatꝭ ſi duplex feſtū hac die euenerit differať ī craſtinū/ ſilr ⁊ feſtū ſimplex.ix.lec. ¶ Si feſtū ſcti aldelmi ī feſto ſctē trinitatꝭ ꝯtigerit differať ī tertiā fer.ſeq̄ntē:⁊ fiāt ibi medie lec. de oct.trinitatꝭ. ¶ Si feſtū ſcti barnabe ī die ſctē trinitatꝭ euenerit differať ī craſtinū:⁊ med.lc.erūt de marť. ¶ Si feſtū ſcti dūſtani vel ſcti albani vel ſcti edwardi qñ de eo fiāt.ix.lc.īfra oct.trinitatꝭ ꝯtigerit:ſemꝑ erūt medie lc.de ipis oct. vſqꝫ ad feſtū coꝛpis xp̄i. ¶ In cra ſſimo ſctē trinitat̄: ſi a feſto vacauerit fiat ſeruitiū de trinitate: ⁊ due tm̄ mēo. ad mat. ⁊ ad miſſam: ſcilȝ de ſctā maria / ⁊ de oib⁹ ſctis.

De feſto corporis xp̄i: ⁊ de oct. eiuſdē feſti cū regimie chori qualiter ſint celebrande: et de multis aliis. Iſta regula eſt bene vētilata.

¶ In prima die ad vtraſqȝ vſ. mat. ⁊ ad oēs horas oia fiāt ſicut in prima die hui⁹ feſti: vbi fiūt octa. ſine regie chori / excepto ꝙ ad ſcdas vſ. dn̄r p̄i. q̇ ad p̄ias vſ. dicebant: videlicet Dixit dn̄s. Cōfitebor. Credidi. Vti oēs. Lauda. Dicit etiā hymn⁹. Sacris ſolēniis. cū ℣. Panē de celo.

¶ Sciēdū ꝙ p̄dicti p̄i. dn̄r ꝑ totas oct. ⁊ i oct. ad vtraſqȝ vſ. qn̄ de oct. fit ſeruitiū. ¶ Si feſtū. ix. lec. ifra octa. ꝯtigerit: totū fiat ſeruitiū de feſto: ⁊ mēo et medie lec. de oct. niſi feſtū alicu⁹ ſcti ꝯiūctū fuerit: tūc fiāt medie lec. de feſto ſi ꝓprie habent: ſin aūt medie lec. de oct. corporis xp̄i. Sȝ nō dicat Gl'ia tibi dn̄e q̇ nat⁹. ad horas / nec poſt Jeſu xp̄e. ℣. Qui de v̄gine. niſi tm̄ qn̄ fit ſeruitiū de oct. Ad ꝯpl'. dr̄ hy⁹. Saluator mūdi. cum ℣. Deo p̄ri. qn̄ de aliquo ſctō fit ſeruitiū. Quotidie ad mat. Inuit. hym̄. aīe ⁊ p̄i. ſicut i p̄ia die. ⁊ R̄ia dn̄r ſcd̄z ordiez. Ante lau. quotidie dr̄ ℣. Panē de celo. ꝑ totas oct. Sup Bn̄dict⁹. ⁊ Magn̄. niſi i dn̄ica: ⁊ i octa. die dn̄r aīe ſuo ordie q̇ ad p̄ias vſ. ſup p̄os. dicebant cū freq̄nti repetitione earūdē. Silr ad mēoriā de corpe xp̄i cū de aliquo ſcō ifra octa. fit ſeruitiū. Quotidie ad primā ⁊ ad alias horas oia fiāt ſicut i p̄ia die: p̄ter cāt⁹ ſup hymnos ad tertiā / ſextā / ⁊ nonā. ⁊ p̄ter Collectā ad primā. ⁊ ān. Te iure. poſt octa. trinitat̄. Ad vſ. ān. Sapia. p̄i. vſ. Hymn⁹. Sacris ſolēnius. ℣. Panem de celo. ſuper Magnificat. ān. prima de predictis. ¶ Quotidie infra octa. etiam in dn̄ica dicit miſſa ſicut in prima die; niſi feſtū.ix.lec.intercurrat.ſed ſine Seq̄n.⁊ Credo.cum dñica.Cantus ſup Kyꝛieľ. Glia in excelſis. Sctūs. et Agnus.dicunt̄ ſicut infra octa.cum regimine choꝛi.

Dñica īfra oct.ſi a feſto.ix.lec.vacauerit ad pꝛimas veſ̄.oīa fiāt ſicut in aliis dieb⁹ infra oct.ꝑter antiphonā ſup magnifi.que erit O q̄ ſuauis. nulla fiat mēo. niſi aliquod feſtū.iii.lec.ibi ꝯtingat.vel niſi hyſtoꝛia inchoanda fuerit tūc fiet mēo.de dñica.de trinitate.⁊ ꝓceſſio ante crucē.¶ Si feſtū triū lec.in hac dñica euenerit fiat de eo tm̄ mēo.de ſctis aūt.iii.lec.ſine regimine choꝛi.que infra oct.euenerint.mēo.tm̄ fiat.niſi ſint ſctis.ix.lec.cantāde.Hec regula infra oct.dedicatiōis. ¶ Itē infra oct.epyphanie.¶ Itē vꝫ in magna rubꝛica q̄ dñica infra octa.cū regimine choꝛi.plenarie ſuū hēbit ſeruitiū.Iſta regula ꝯfirmat̄ immediate poſtea Ad mat.oīa fiāt ſicut in pꝛima die ꝑter ſex lecq̄ erunt de ꝓpꝛia legēda ꝑ oct.annotatas.In lau.vna an. ſup Bñdict⁹ vꝫ an.ſicut in pꝛima die. Ad pꝛimā ⁊ ad alias hoꝛas oīa fiāt ſicut in ceterꝫ dieb⁹ ꝑter ān.ſup pſalmū Quicūqꝫ vult.que erit.Te iure. Ad ſcdas veſ̄.oīa fiāt ſicut in aliis diebus infra oct.ꝑter an.ſup Magnifi.q̄ erit O ſacꝝ.¶ Si in dñica vel in aliis dieb⁹ īfra oct. feſtū.ix.lec.⁊ min⁹ du.ꝯtigerit.totū ſeruitiū fiet de feſto.Et de oct.mēo.ad vtraſqꝫ veſ̄.⁊ ad miſſā.⁊ medie lec ⁊ tūc dr̄ ad medias lec.℣.⁊ Reia ſcdm̄ oꝛdinē nocturnoꝝ vſqꝫ ad.viii.diē.¶ De feſtis triū lec.ſine regimine choꝛi infra dictas oct.fiat tm̄ mēo.niſi in feſtꝫ.ix lec.coniuncta fuerint tunc fiat memo.et medie lec. de hmōi feſtis:etiā in dñica. ¶ Quacūqꝫ feria infra oct. feſtū ſanctoꝝ iohānis ⁊ pauli euenerit ſemꝑ fiāt.ix.lec. ⁊ medie lec.de coꝛꝑe xp̄i.⁊ mēo.tm̄ de ſcō iohāne bap.

Dñica īfra oct. ad ꝓceſſiōez āñ miſſā ℟. Reſpexit heſyas. cū ſuo ℣ſu. In itroitu chori āñ. O ſacrū. cū ℣. ⁊ orōne ſicut ī prima die. ¶ Si hyſtoria ichoata fuerit cum mēoria ad veſpas: tūc dicat āñ. de cruce: ſcʒ Adoramꝰ crucis ſignaculū. cū ℣. ⁊ colła. ¶ In pria die ⁊ dñica īfra oct. ⁊ ī octaua die dr̄ hic cātus. Uenite. Ad horas ⁊ ſcdas veſpas oīa fiāt ſicut īfra octa. ¶ Si feſtū triū lec. ī octa. die ꝯtigerit fiāt mēorie: ⁊ medie lec. de feſto ſi ꝓprie habeant: ſin aūt tm̄ mēoria ¶ Si feſtū ſimplex ix. lec. in octa. die ꝯtigerit: differat ī craſtinū / ⁊ ad vſ̄. q̄ erunt de oct. fiat mēo. de feſto. niſi tale feſtū fuerit qđ ſcdas vſ̄. hr̄e nō poterit. Ut ſi feſtū ſcti albani ī oct. die corpis xp̄i ꝯtigerit differat feſtū. Et ad ſcdas vſ̄. q̄ erūt de ſctō albano fiat mēo. tm̄ de oct: ⁊ de ſctā etheldreda ⁊ tūc dñr ps̄i. feriales. Ad veſpas ⁊ ad ꝯpletoriū dr̄ hyꝰ. Saluator mūdi. cū Deo p̄ri. Et ad matut. de ſcō albano fiāt medie lec. de ℣gine. ¶ Si feſtū iohānis ⁊ pauli ī octa. de corpe xp̄i ꝯtigerit fiāt mēorie / et medie lec. de feſto cū ꝓpriis ℟ijs. Sʒ laudes q̄ ꝓprie habētur eo anno omittant. ¶ Si octa. corpis xp̄i ī ꝯmēoratōe ſcti pauli ꝯtigerit differat feſtū: ⁊ totū fiat de oct. Ad mat. mēo. de apłis āñ. Petrus apłs. Ueſpe erunt de octa. et mēoria de apłis cū āñ. O petre paſtor. Et ī ſexta feria totū de ꝯmēoratiōe ſcti pauli / ⁊ mēoria tm̄ de octa. ſcti iohānis / ⁊ de ſctō petro āñ. Petre amas me. Secūde veſpe erūt de ꝯmēoratiōe btē marie / ⁊ memo. de apłis āñ. Glioſi. ⁊ de martyribus / ⁊ de ſctō ſwithuno. ¶ Si octa. ſcti iohānis baptiſte in octa. corpis xp̄i euenerit / fiāt medie lec. cū ℟io. Priuſq̄ te. tm̄ hoc ℟. nō dicit in octa. ſcdʒ ordinale: ⁊ miſſa ī capło. ¶ A feſto ſctē trinitatis vſq; ad aduentū tēpus breue dr̄: cuʒ ſint. xxii. vel

xxiii. dñice q̄ habēt officia ꝓpria tm̄. Tēpus equale ē: cum ſint. xxiiii. vel. xxv. dñice: q̄ habēt epl'as et euangelia: ⁊ ꝓpria all'a tm̄. Tēpus plixū ē cum ſint. xxvi. vel xxvii. dñice. Iſte dñice nihil habēt oīno: ⁊ ideo vna differatur infra octa. corporis xp̄i: et alia ifra octa. dedicationis: vel aſſumptionis: aut natiuitatis beate marie. Dñica i qua ichoaẗ Deus omniū. ē R. Deum time ⁊ fiat mēoria de trinitate/ ⁊ pceſſio ante crucem. Iſte añe dicunẗ alternatim tā ad veſpas q̄ ante miſſaꝫ: videlicet ſi ā. Beata dei. ſit ad veſpas: tūc ā. Aue regina exit ante miſſam. Nā iſte due añe: ſcꝫ Ibo mihi. ⁊ Quā pulchra. nunq̄ dr̄ ad veſpas: ſꝫ ante miſſam cū cātori placuerit tm̄. Btā dei genitrix. Aue regina. Alma redēptoris. Specioſa facta. Qualiter vo ſingule hyſtorie ſint ichoāde: ⁊ qualiter R ia ferialia ſint cātāda. patet expreſſe ex magna rubrica: ⁊ in aliis ſpecialibꝰ rubricis q̄ vocanẗ Pica ſar. quarū fidelitas ſeu veracitas i ope ſequēti: vbi agiẗ de quibuſdā feſtiuitatū ſctoꝝ dubus manifeſte declarabiẗ in ſuis locis. Hic frequēter ponūtur ⁊ ſoluūtur obſcuritates ſeu dubia q̄ in feſtiuitatibus ſanctoꝝ ſolēt euenire: q̄uis breuiter tñ vtiliter oībus vidētibus. ¶ De ſctō andrea. Notādū q̄ cantātes pſalm ad ſcd̄as vſ. ſcti andree ſtent oēs ꝯuerſi ad chorū vſq̄ Gl'ia pr̄i. ⁊ tūc vertāt ſe ad altare. Eodē modo cātenẗ oēs p̄ſe: tā ad vſ. q̄ ad maẗ. p totū annū. ¶ Qñ feſtū ſcti andree i. v. feẗ. nō celebraẗ: tūc ifra ocẗ. nihil fiat de apl'o niſi mēo. tm̄ vſq̄ ad. viii. diē cū añis. Vidit dñs ac. ¶ Qñ fit ſeruitiū de aliquo ſcō ifra oct. aut de ꝯmēoratiōe: ſp mēo. de ocẗ. p̄cedet mēoriā de aduētu ad vſ. maẗ. ⁊ ad miſſam. ¶ Qñ i craſtino ſcti andree vel ſcti thome apl'i agiẗ de feſto loci: tunc ad. ii. vſ. de apl'o ad mēoꝛiā btē marie dꝛ ān. Btā es. ⁊ nō ā. Aue maria. ¶ Si octa. dies ſcti andꝛee i ſabbō: vel i dn̄ica aut in die lune ꝯtigerit / nihil fiat de octa. illo anno niſi mēo. ⁊ miſſa in caplo. ¶ Qn̄ inuitat. Dilexit andꝛeā nō cātat in. vi. fer. ante aduentū: tunc cātabit in eius octa. De ꝯceptione marie ad oēs hoꝛas / omia fiāt ſicut in natiuitate eiuſdē: mutata dictiōe natiuitat i ꝯceptiōe ꝫ ſed nō illa dictio oꝛtus: in iſtā dictionē ꝯceptus / vel cōceptionē. ¶ In quacūqꝫ feria hoc feſtū ꝯtigerit: fiat pceſſio ante miſſam: ſicut i natiuitate eiuſdē: cū ℞. Solem iuſticie. ⁊ ſuo ℣. In itroitu choꝛi dꝛ ān. Conceptio tua. ſicut i natiuitate eiuſdē. In feſto ꝯceptionis dꝛ ſicut i feſto annūciatiōis cātꝰ ſup kyꝛie Sctūs. ⁊ Agnꝰ ſicut i minoꝛibꝰ feſtis duplicibꝰ. ¶ De ſctō iuliano confeſſoꝛe. Cp̄ꝫ. Ecce ſacerd. In lau. cp̄ꝫ. Benedictionem. ¶ Qn̄ feſtū ſcti iuliani i aliqua dn̄ica ante ſeptuageſimā ꝯtigerit: nunq̄ fient de eo medie lec. in eccl'ia Saꝝ. De purificatiōe btē marie. Si purificatio btē marie in pximo ſabbō an̄ ſeptuageſimā euenerit / ſcđe veſpere erūt de feſto: ⁊ ſola mēo. de dn̄ica. Et dicatur hymnus. Nō choꝛus vatū. qꝛ Letabūdus non dꝛ infra lxx. ¶ In die purificatiōis ⁊ ꝯſecratiōe candelaꝝ executoꝛ officii vertat ad oꝛientē a pꝛincipio vſqꝫ ad finē ſcđꝫ oꝛdinale. Falſi libꝛi habēt ad auſtrū: ⁊ male. In quacūqꝫ feria hoc feſtū purificatiōis vel ꝯceptionis ꝯtigerit / nihilominꝰ de ꝯmēoꝛatiōe btē marie plenū ſeruitiū i aliqua feria eiuſdē ebdomade: ⁊ hoc i ſabbō ſi fieri poteſt Ita ꝙ nulla fiat mēo. ad ſcđas vſ. huiꝰ feſti de ꝯmēoꝛatiōe pdicta faciēda. Silr fiat poſt oct. aſſumptionis: ⁊ viſitatiōis: ⁊ natiuitatis eiuſdē. Si feſtū purificatiōis in dn̄ica lxx. lx. vel q̇nquageſime cōtigerit / nō differat

Al'r ſi dedicatio eccleſie vel feſtū loci in aliqua dñica a .lxx. vſqꝫ ad paſſionē dñi ꝯtigerit nō differatᷣ. ſed fiet memo. tm̄ de dñica. ¶ In die purificatiōis btē marie ad vtraſqꝫ vš ꝛ ad lau. necnō in miſſa dr̄ ſic ſcdꝫ vſū ſaꝝ. Ecce ego mitto angelū meū q̇ pparabit viā ante faciē meā. nō tuā. ¶ De feſto ſctē agathe vgīs. In hoc feſto ad vtraſqꝫ veſ. mat. ꝛ ad terciā dr̄ cpm̄. Cōfitebor tibi. Si hoc feſtū in dñica .lxx. vel .lx. ꝯtigerit differatᷣ i terciā feriā ſequentē. Si in dñica quinquageſime ꝯtigerit differatᷣ in ſcdaꝫ feriā ꝛ tūc tm̄ mēo. de ſctis. Ꝗ fiat cōmemo. btē marie in .iii. fe. ¶ De cathedra ſcti petri hac die nō dr̄ ſup Iam lucis. cantꝰ ſicut in feſtis aploꝝ. ſꝫ cantꝰ ſicut de vno ꝯfeſſore pōtifi. ¶ Scti gregorii pape Inferiꝰ du. Ad veſpas cpm̄. Ecce ſacerdos. In laudibus. Cpm̄. Benedictionē. Sil'r in die ſcti ambroſii. ¶ De annūciatiōe btē marie. Si feſtumᷣ annūciatiōis btē marie in aliqua dñica .xl. ꝯtigerit/ differatᷣ in craſtinū niſi ſit feſtū loci: tūc nō debet differri niſi qñ cōtigerit in dñica paſſiōis dñi vel palmaꝝ. Nā feſtū loci eſt feſtū principale. ¶ Si hoc feſtū in ſabbō paſſiōis dñi vel palmaꝝ ꝯtigerit/ veſpe erūt de dñica ꝛ ſolēnis memo. de feſto. Et tūc veſpe ꝛ ꝯpleto. dñr extra choꝝ ſicut in aliis feſtis .xl.ᵉ ¶ In hoc feſto ꝛ in oībus feſtis duplicibꝰ in .xl. ꝯtingētibus pulſetᷣ ad ꝯpletoriū cū duabus cāpanis ſcdm ordinale. Saꝝ. ſed ad collationē cū vna cāpana. ¶ In feſto anūciatiōis ꝯpleto quadrageſimale nō mutatᷣ niſi ꝙ in fine hymni dr̄ Gl'ia tibi dñe q̇ natus. ¶ De ſctō ambroſio. Qñ feſtū ſcti ambroſii poſt oct. paſche celebratᷣ: tūc de ſex pprius lectionibus fiant tres lec. ꝛ legantᷣ bine ꝛ bine. Similr fiat de ſācto dunſtano/ aldelmo/ auguſtino angloꝝ aplo/

⁊ ↄſimilib⁹. Multi libꝛi ſic habent. Legant̃ tres pꝛime lec. ⁊ male. ¶ De ſancto marco. Si feſtũ ſcti marci in aliqua dñica poſt oct. paſche ↄtigerit nõ differat̃: ſed totũ ſeruitiũ erit de feſto: ⁊ mẽo. de dñica ⁊ de reſurrectiõe/ de ieiunio. ⁊ fiat ꝓceſſio q̃ ſolet fieri poſt miſſam Nihil fiat eo anno. ſed ꝓceſſio ad veſ̃. fiat moꝛe ſolito Nec alia memoꝛia habenda eſt de reſurre. ad illas vſ̃. niſi Xp̃s reſurgẽs. cũ ſuo verſu. Quacũqꝫ alia fer. ↄtigerit poſt oct. paſche fiat ieiuniũ. ⁊ ꝓceſſio poſt miſſã: ⁊ poſt ꝓceſ. dr̃. ℟. Letamini. ⁊ Oꝛo. Infirmitatẽ. ⁊ idẽ ℣. cũ oꝛone dñr feria. ii. iii. ⁊. iiii. rogationũ. ¶ In die inuentiõis ſctẽ crucis ad matu. fiat memo. de martyꝛib⁹ cum an. Lux ꝑpetua minoꝛ. ſcd̃m oꝛdinale Sarũ.

¶ In craſtino ſancti iohãnis añ poꝛtã latinã celebꝛat̃ feſtũ ſcti iohãnis de beuerlaco ſcd̃m oꝛdinale Sarum ¶ De ſctõ aldelmo. Si hoc feſtũ in oct. die aſcẽſionis euenerit nihil fiat de eo illo anno. Ad pꝛias veſ̃ de ſctõ auguſtino ſi infra tp̃s paſchale euenerit. mẽo. de ſctõ aldelmo. an. Lux ꝑpetua maioꝛ. ¶ De ſctõ auguſtino oꝛo. Deus qui beatũ auguſtinũ pꝛimũ doctoꝛẽ popl'o ↄceſſiſti angloꝝ. Falſi libꝛi nõ habẽt hoc verbũ pꝛimũ. ¶ De ſctõ nicomede martyꝛe. Colla ad vſ̃. ⁊ ad oĩs hoꝛas erit oꝛo ꝓpꝛia: ⁊ ad miſſã erit de cõi vni⁹ marty. Falſi libꝛi hñt ꝓpꝛiã oꝛonẽ. ¶ De ſctõ albano. Si feſtũ coꝛpis xp̃i in die ſcti albani ↄtigerit/ differat̃ feſtũ ſcti albani in craſtinũ. Et ibi fiat mẽo. ⁊ medie lect. de ſctã etheldꝛeda. Et ad pꝛias vſ̃. de ſctõ iohẽ fiat ð ſctõ albano ſub ſilentio mẽo. ⁊ de oct. vbi fiũt cũ regi. choꝛi ſolen. Si oct. dies coꝛpis xp̃i i die ſcti albani ↄtigerit/ differat̃ feſtũ ſci albani. ſꝫ veſꝑe erũt de ſctõ albano an. Iſte ſctũs. p̃i. fcr. ⁊ fiat mẽo. de oct. ⁊ ð ꝟgine ⁊ medie lec. Et ad cōpleto. dꝛ hy⁹. Saluatoꝛ mūdi ꝓpter octa.

¶ De sctā etheldreda. Si hoc festū vel sci leonis pape infra oct. coꝛpis xp̄i vbi fiūt cū regimine choꝛi ꝯtigerit fiat tm̄ mēo. de festo. nisi ī oct. foꝛte ꝯtigerit. tūc eīn fiant medie lec.

¶ De sctō iohāne baptista. Si hoc festū īfra oct. coꝛpis xp̄i vbi fiūt cū regimīe choꝛi ꝯtigerit fiat mēo. de oct. solēnit ad vtrasqꝫ vs̄. ⁊ ad missā de festo

¶ De sctis iohāne ⁊ paulo. Si hoc festū infra oct. coꝛporis xp̄i vbi fiūt cū regimīe choꝛi euenerit fiūt semp ix. lec. ⁊ medie lec. de oct. coꝛpis xp̄i. ⁊ mēo. tm̄ de octa. scti iohānis. Si aūt extra p̄dictas oct. in dn̄ica ꝯtigerit fiant medie lec. de sctō iohāne cū ꝟio. Pꝛiusq̄. Ad pꝛimas vs̄. apl'oꝝ Petri ⁊ pauli nulla fiat mēo. de oc. scti iohānis in audiētia. sed sub silētio: nec d̄ oct. coꝛporis xp̄i nisi fuerint cū regimīe choꝛi: tūc fiat solemnis mēo. ad vtrasqꝫ ves̄. mat. ⁊ ad missā.

¶ In die apl'oꝝ petri ⁊ pauli. Iste erit cant⁹ siue hy⁹. in laudi. Exultet celū laudib⁹. Silr idē cant⁹ dꝛ in ꝯmēoꝛati. scti pauli.

¶ De sctō thoma cātua. Si trāslatio scti thome martyris in sabbō ꝯtigerit. tūc ad pꝛimas ves̄. reliquiarū fiat solemnis mēo. de sctō thoma cū an. Salue thoma Istā regulā falsi libꝛi nō habēt: ⁊ tm̄ est vera. Etiā in pꝛimis ves. scti thome erit memo. de oct. apl'oꝝ pꝛiuatim

Dn̄ica pꝛima post festū trāslatiōis scti thome celebꝛabitur festū reliquiaꝝ. ⁊ est celebꝛādū sub maioꝛi duplici festo. vbicūqꝫ reliq̄e habent' vel coꝛpa moꝛtuoꝝ humata sūt. ¶ Nota causam hui⁹ festi. Qꝛ licet scā eccl'ia in coꝝ laudib⁹ nihil solēnisat. tm̄ cui⁹ honoꝛis apud deum sint ignoꝛant'. Patet per istā regulam qꝙ merito deridendi sūt q̄ delirādo dicūt. Quoꝝ reliq̄e in vniuersali ꝯtinent' ecclesia. Quelibet ecclesia tenet' pꝛopꝛias re liquias honoꝛare. ¶Quodcūq; feſtū in dñica reliquiarū cōtigerit nulla de eo fiat mēo. niſi pꝛiuatim de dñica ⁊ de trinitate. ¶Si feſtū dedicatiōis eccl'ie in dñica reliquiaꝝ foꝛte ꝯtigerit differat̄ feſtū dedicationis in craſtinū: ⁊ ſcđe veſpe erūt de dedicatione. ⁊ ſelēnis mēo. de reliquiis. Et fiāt oct. dedicatiōis cū regimine choꝛi. ¶In die reliquiaꝝ poſt pꝛoceſſionē ante miſſaꝫ dicitur ℣. Letamini in dño. ⁊ Orō. Infirmitatem.

¶Si feſtū ſancti Ipoliti in dñica ꝯtigerit. medie lectiones erunt de octa. ieſu. ⁊ memo. tm̄ de ſancto laurentio. Quandocunq; octa. ſcti laurentii in dñica cōtigerit / ſemꝑ dꝫ miſſa de oct. in capitulo. Et in vigilia ſancti bartholomei dꝫ miſſa in capitulo. Et in vigilia ſcti laurentii ſic ſcribit̄ ſcđm qđ debeꝫ legi ſcđm oꝛdinale. Cōfiteboꝛ nomini tuo: qm̄ adiutoꝛ ⁊ pꝛotectoꝛ factus es mihi. ⁊ liberaſti coꝛpus meū a ꝑditiōe. A laqueo lingue inique: ⁊ a labiis oꝑantiū mendaciū. Et in ꝯſpectu ꝑſequētiū factus es mihi adiutoꝛ: ⁊ liberaſti me ſcđm multitudinē mīe nois tui a rugiētibus ad eſcā. De manibus querentiū aīam meā: ⁊ a multis tribulatiōibꝰ ⁊ a ꝑſſura flamme que circūdedit me: et in medio ignis nō ſū eſtuatꝰ de altitudine vētris inferi. ⁊ a lingua coinq̄nata: ⁊ a ꝟbo mēdacii: ⁊ a rege īiquo: ⁊ a lingua iniuſta liberaſti me. Laudabit vſq; ad moꝛtē aīa mea dñm; qm̄ eruis ſuſtinētes te: ⁊ liberas eos de manu anguſtie dñe deꝰ nrꝰ. Qui legūt ep̄l'am ꝓ hac vigi. ſicut habet̄ in cōi vniꝰ ꝟgīs errāt. ¶De ſctō egidio. Qñ feſtū ſci egidii in dñica ꝯtigerit differat̄ i craſtinū: ⁊ fiet. iii. de feſto loci. Et i ſabbō erit plenū ſeruitiū de ꝯmēo. btē marie. Hic pica Sarum eſt falſa que dicit. In ſabbato dꝫ Ꝝ. feriale. ¶In die ſancti egidii quādo fiunt medie lectiões de ſancto priſco ſemꝑ dicunt̄ de ſcđo nocturno ĩ eccl'ia Sarꝝ. Sequẽn. Adeſt nobis. dƺ ĩ feſtis ſctõꝝ Egidii/Leonardi/Edwardi regis ⁊ ꝯfeſſoris/⁊ ſemꝑ dƺ ſic. Aue ĩclyte ꝑſul hieronyme. Aue ĩclyte ꝑſul edwarde. Nunq̃ dƺ ĩ eccl'ia ſarꝝ Aue ĩclyte ꝯfeſſor. ſed ſemꝑ ꝑſul. ꝟ. Preſul pre aliis: ⁊ princeps dicitur eſſe. ¶ De vigilia natiuitat̄ btē marie. Quacunqꝫ feria extra dñicã hac vigilia ꝯtigerit: ſemꝑ fiat ibi plenũ ſeruitiũ de ꝯmẽoratiõe btē marie: ⁊ nihil fiat de vigilia: niſi ieiuniũ tm̃. ¶ In exaltatione ſctē crucis ad vſ̃. de ſctã maria dƺ vna ãn. de nocturnis. Et ad matut̄. de die ſi dñica nõ fuerit dƺ alia ſcđƺ ordinē nocturnoꝝ. Et alia ãn. q̃ dƺ ad matutinas de die non dƺ ad matutinas de octauis: ſƺ alia ſcđƺ ordinē nocturnoꝝ. ¶ In exaltatiõe ſctē crucis ad primas vſ̃ ĩ ꝓceſſione dƺ oĩo. Deus q̃ ꝓ nobis filiũ tuũ. ¶ De ſctã tecla ad miſſam. Offertoriũ Offerent̄ maior. Falſi libri habēt ꝯtrariũ. ¶ Scti michaelis ĩ mõte tũba ad vtraſqꝫ vſ̃. dƺ hymn⁹. Tibi xp̃e. Falſi libri habēt ad ſcđas vſ̃ hymn⁹. Chriſte ſanctoꝝ. ¶ De ſctis criſpino ⁊ criſpiniano. Oĩo ſcđƺ ſarꝝ Deus q̃ ſctis martyrib⁹ tuis criſpino et criſpiniano ad hanc gloriam veniẽdi copioſum munus grē ꝯtuliſti: da nobis famul'is tuis nr̃oꝝ veniã pctõꝝ: vt ſctõꝝ tuoꝝ itercesſionib⁹ ꝯmerit̄ ab oib⁹ mereamur aduerſitatib⁹ liberari. p. ¶ Itē ſi feſtũ vndeci miliũ ṽginũ ĩ dñica ꝯtigerit/fiat mẽoria ⁊ medie lec. ¶ Si ĩ ſabbõ euenerit tũc fiat ſeruitiũ de feſto/⁊ ꝯmẽoratio btē marie in. vi. fer. ꝓcedēti fiat. ¶ De feſto oĩm ſctõꝝ. Si hoc feſtũ in dñica ꝯtigerit/tunc ſub ſilētio ad vſ̃. ⁊ ad matutinas fiat mẽoria de dñica: ⁊ de trinitate ſcđƺ Sarꝝ. Falſi libri nõ dicũt de trinitate. ¶ In die oĩm ſctõꝝ de lectionib⁹ legēdis

⁊ ℟iis cantãdis fiat oꝛdo ꝑpoſterus. Pꝛimũ ℟. a duobus excellẽtioꝛib⁹ cãteꝛ Et ſic fiat deſcẽſus ſicut lectorũ oꝛdie nõ mutato. Octauã lectionẽ legat puer. Nonã lectiõez ſacerdos. Et .ix. ℟. a trib⁹ ſacerdotib⁹ cãteꝛ Octauũ ℟. a q̇nqꝫ pueris. ¶ In die aiaꝝ. Si ꝯmẽoꝛatio aiaꝝ ĩ dñica ꝯtigerit: differaꝛ in craſtinũ / ⁊ feſtum ſctẽ wenefrede ĩ feriã tertiã. Et in illa dñica ichoeꝛ hyſtoꝛia Uidi dñm. Et mẽoꝛia tm̃ de ſanctis martyꝛibus ¶ hic pica ſaꝝ eſt falſa: qꝛ dicit medias lectiões eſſe ꝺ martyꝛib⁹. ¶ In die ſctẽ wenefrede ꝟginis ad miſſam officiũ. Loq̄bar. Epl'a ſcꝫ ſaꝝ. Lectio libꝛi ſapie. Sapiẽtia laudabit aiaꝫ ſuã: ⁊ ĩ dño honoꝛificabiꝛ: ⁊ in medio ppl'i exaltabiꝛ: ⁊ ĩ eccleſiis altiſſimi aperiet os ſuũ ⁊ ĩ ꝯſpectu ꝟtutis illius gl'ificaꝛ. In medio ppl'i exaltabiꝛ: ⁊ ĩ plenitudine ſctã admirabiꝛ. In multitudine electoꝝ habebit laudẽ: ⁊ iter bñdictos bñdiceꝛ dicẽs. Ego ex oꝛe altiſſimi ꝓdiũ pꝛimogenita ante omnẽ creaturã Ego quaſi libanus iciſus vapoꝛaui habitationẽ meã: ⁊ quaſi balſamũ nõ mixtũ odoꝛ me⁹: ⁊ quaſi therebint⁹ extẽdi ramos meos: ⁊ rami mei honoꝛis ⁊ grẽ. Grað. Sapia tua. All'a. Diffuſa. Sequẽ. Exultem⁹. Euangel'. Sil'e eſt regnũ celoꝝ theſauro. Offꝝ. Offerẽtur. maioꝛ. Cõio, feci iudiciũ. ¶ Quotiẽſcũqꝫ lr̃a dñicaꝛ eſt B. tũc ĩ dñica qua ichoeꝛ hyſto. Uidi dñz. cãteꝛ ad matuti. ix. ℟. Sũme trinitati. qꝛ illa eſt vltima dñica ante aduẽtũ q̄tũ ad officiũ dñicale. Sil'r añ miſſã [illegible] ℟. De ſctõ martino. Qñ ĩfra oct. ſci martini ĩ ꝓceſſiõe. nõ põt h̄ri ſeruitiũ de eo: tũc ãn. Martin⁹ adhuc. ⁊ cete ſequẽtes poſt ãn. Sacerdos dei. ⁊ poſt ãn. Sacerdos martine. ad mẽoꝛiã de eo dñr cũ hoc ℣. Oꝛa ꝓ nobis. ¶ Qñ oct. ſcti martini ĩ dñica vel ĩ ſabbõ ꝯtigerit: nl'la fiat miſſa de oct. i caplo. ¶ In octā. ſcti martini qñ de octa. ſit ſeruitiū: vel qñ fiūt medie lec. de octa. tūc dñr iſta ℟ia. Hic ē martinꝰ. ℟. Dū ſacramēta. ℟. O btm̄ ꝫ nō alia ſcđꝫ vſuꝫ ſaꝝ. Falſi libꝛi hñt ℟ia de. iii. noct. ſi i. v. kel. ꝯtigerit de ſctō griſogono mar. ¶ Nō feſtuꝫ ſcti griſogoni martyꝛis i dñica ꝯtigerit: tunc dñr de eo

De ſctā katherina ad vtraſqꝫ ¶ ℟ia de pꝛimo noct. vel pas matut. ꝫ ad tertiā dꝛ caplm. Confitebor.

De ſctō machuto oꝛo ſcđꝫ ſaꝝ. Omnīps ſempiterne deꝰ: pp̄li tui p̄ces exaudi: vt īterceſſiōe bti machuti ꝯfeſſoꝛ tui atqꝫ pōtificis cuiꝰ hodie ānuā feſtiuitatē recolimꝰ: cū tpalibꝰ icremēt: etne ꝓſpitatis capiamꝰ augmētū. p. ¶ In die ſcti hugonis de ſctō aniano oꝛo. Deus ꝗ nos bti aniani ꝯfeſſoꝛis tui atqꝫ pōtificꝫ natalicia glioſa celebꝛare ꝯcedis: tribue qs: eiꝰ nos ſemꝑ ꝫ bñficiis p̄ueniri: ꝫ oꝛōnibꝰ adiuuari. p d. ¶ De ſctō dauid: Miſſa. Statuit ei. Epl'a. Ecce ſacerdos. Građ. Dñe p̄uenisti. Tractꝰ. Btūs vir ꝗ. Euāgel'. Homo ꝗdā pegre. Offert. Ueritas mea. Cōio. Btūs ſeruꝰ. ſcđꝫ oꝛdiale. ¶ De ſācto cedda. Miſſa Sacerdos dei. Epl'a. Dilectus deo. ꝫ Građ. Ecce ſacerdos. Tractꝰ Btūs vir. Euāgel'. Uidete vigilate ꝫ oꝛa. Offꝫ. Inueni dauid. Cōio. Dñe qnqꝫ. ¶ In ſimplicibꝰ miſſis moꝛtuoꝝ dꝛ Cōio. Lux ꝑpetua abſqꝫ vſu. Reqē etnā. ꝫ abſqꝫ repetitiōe cū ſctis tuis. ¶ In die ſcti edmūdi ꝯfeſſoꝛis. In mēſe nouēbꝛis ſeptima lectio legat ad mat. ſic ſcđꝫ ſaꝝ. Scđꝫ mattheū In illo tpe. Dixit ieſus diſcipulis ſuis pabolā hāc. Homo ꝗdā pegre ꝓficiſcēs vocauit ſeruos ſuos: ꝫ tradidit illis bona ſua. Et reliqua. Nō dꝛ Omelia. ſꝫ ſic ꝓcedat Uerū cū adhuc viuēs dei eccl'ia eſſet. ꝛc. ¶ In die natalis dñi Collecta ad oēs hoꝛas finiat ſic. Qui tecū viuit

Crede mihi.

⁊ regnat in vnitate ſpũs ſcti deus. Per oĩa ſcła ſcłoꝝ Falſũ libꝛi habẽt Per eũdẽ dñz nr̃m. ¶ De ſctã maria. oro. Famuloꝝ tuoꝝ q̃s dñe delict̃ ignoſce. ⁊c. finiat̃ ſic Per eũdẽ dñm. vel Per eũdẽ xp̃m dñm nr̃m. ¶ Feria ſexta paſceues. In paſſione legat̃ ſic hec clauſu. .i. Aducũt ergo ieſuz a caypha i p̃toꝛiũ. Hec eſt ṽa lr̃a ſcđꝫ doctoꝛes. ¶ In tertia lectiõe moꝛtuoꝝ legat̃ ſic. Et in puluerẽ deduces me. nõ reduces. ¶ In ſexta lectiõe ſic Quis mihi tribuat. nõ vꝫ hoc. ¶ In octaua lectione ſic Aut plũbi lamina vel certe. nõ celte. ¶ Gregoꝛi⁹ in oꝛiginali ⁊ antiq̃ biblie habẽt certe. ⁊ nullus ſctoꝝ expoſitoꝝ poſuit aliud. ¶ In nona lectiõe legat̃ ſic. Dimitte me vt plãgã. non vꝫ ergo: neq; dñe. ¶ In feſto ſcti petri ad vincula. In tertia lectiõe legat̃ ſic Solẽnitas ſpecimen ⁊ decus ꝯtulit/nõ ſpeciẽ. ¶ In die natiuitat̃ beate marie ꝟginis/⁊ i ꝯceptiõe eiuſdẽ in q̇nta lectiõe legat̃ ſic. O pꝛeſbyter yſaia/nõ pater. ¶ In die ſcti auguſtini doctoꝛis ſeptima lectio. Uos eſtis ſal terre. Sal appellãtur apoſtoli. Et legat̃ iſta omelia in die ſcti auguſtini tñ ſcđm vſum ſaꝝ. ¶ In die ſcti hieronimi legat̃ omelia ſicut i die ſcti ãbꝛoſii: videlicet Pꝛedixerat dñs.

¶ In vtroq; feſto ſcti edwardi regis ⁊ ꝯfeſſoꝛis ad miſſam officiũ. Gaudeamus oẽs in dño diẽ feſtũ celebꝛãtes ſub honoꝛe bti edwardi. ⁊c. ꝟs. Exaudi de⁹ oꝛationem meã cũ depꝛecoꝛ: a timoꝛe inimici eripe aĩaꝫ meã.

¶ In vtroq; feſto ſancti richardi ad miſſam. Offertoriũ. Inueni dauid. ⁊ Cõmunio. Fidelis ſeruus.

¶ In ep̃la vnius ꝯfeſſoꝛis ⁊ doctoꝛis: ſcꝫ Dedit dñs cõfeſſionẽ. legat̃ ſic Dulces fecit modos: nõ modulos. ⁊c.

¶ Deo gratias.

¶ Finitū ꝛ cōpletū est hoc pꝛesens opusculuz ꝑ me Winandū de woꝛde / in ciuitate ondoñ. cōmoꝛātem in vico dicto (the Fletestrete) in signo solis. Anno dñi. M.ccccc.iiii. xxiiii. die Februarii.

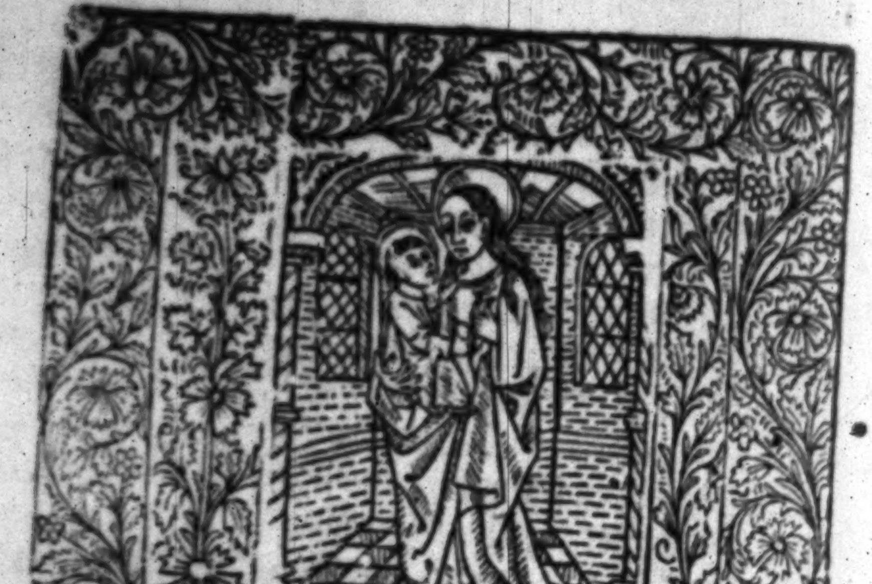

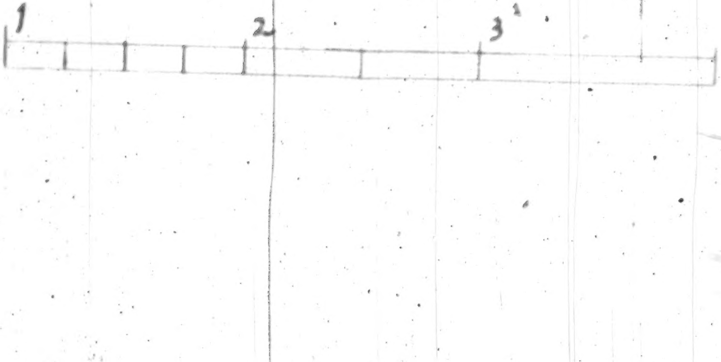
1
2
3